Pellegrini, presidente dell'Inter

A Milano vertice delle società per spartirsi i più grandi giocatori sul mercato

I padroni del calcio al tavolo della pace

MILANO ■ I «grandi» del calcio hanno stretto un patto di non belligeranza per non ostacolarsi reciprocamente sul mercato. Lo «storico» vertice è avvenuto ieri sera dopo la riunione del Consiglio di lega: il presidente dell'Inter, Pellegrini, ha invitato a cena a casa sua i collughi di Sampdoria e Napoli, Mantovani e Ferlaino, il vice presidente del Milan Galliani e, si dice, anche un rappresentante della Juventus. In discussione, oltre al succitato patto di non... aggressione, anche l'annoso problema del ricalcolo dei parametri.

L'Associazione Calciatori vorrebbe che per il 1991 il costo massimo di un cartellino non superasse l'attuale parametro Uefa, cioè 3 milioni di franchi svizzeri pari a circa 2 miliardi e mezzo di lire. Nel caso passasse tale normativa, tutte le società con importanti giocatori in scadenza di contratto subirebbero danni molto consistenti. Particolarmente interessate alla questione sono quelle, come Milan e Inter, che hanno stipulato contratti faraonici onerosi con i propri portacolori più prestigiosi, fiduciose di poter ricavare somme ingenti al momento dello svincolo.

Ma l'argomento in discussione fra i «padroni» del calcio che maggiormente interessa i tifosi è quello che riguarda il mercato. Con l'impegno, in particolare, di non contattare i giocatori che abbiano il contratto in scadenza.

Il più clamoroso esempio negativo in tal senso riguarda Marocchi: qualche tempo fa, il centrocampista bianconero sarebbe stato avvicinato da un emissario del Milan che gli avrebbe promesso un contratto altissimo dal '91 al '94 e, per battere la concorrenza, la Juventus si è dovuta adeguare alle cifre offerte dal club rossonero, naturalmente con grandissima soddisfazione dello stesso Marocchi. Ed è proprio il ripetersi di episodi di questo genere che i rappresentanti delle più importanti società calcistiche nazionali vogliono evitare.

Caso-Baggio. Il giocatore viola è stato promesso dal Pontello ad Agnelli che, per assicurarselo, dovrebbe sborsare 20 miliardi. Il giovane campione, però, ha ripetutamente fatto sapere di non voler accettare il trasferimento. Qualcuno, dietro questo rifiuto, ha visto la mano di Berlusconi ma ieri sera, il rappresentante del finanziere milanese ha assicurato che il Milan non ha interferito, nè lo farà nei piani juventini. Di casi come quelli citati se ne potrebbero fare parecchi.

Mantovani, presidente della Samp

STAMPASERA

N. 59 SABATO 3 MARZO 1990 L. 1000

VIVITORINO

Avvenimenti e divertimenti
sopravvivenza, soccorso e baldoria
dal tramonto all'alba di domani

NEL PAGINONE

Dinamite: abbattuto traliccio Superphenix

CHIVASSO ■ Attentato al maxielettrodotto collegato alla centrale atomica francese Superphenix. Un forte boato alle 4,15 di stanotte, poi altre due più tardi verso le 6,30 di stamane vicino a un gruppo di cascine nella zona Arè di Caluso, a duecento metri dalla statale Chivasso-Aosta.

Cariche di dinamite che hanno fatto saltare uno traliccio alto 45 metri, uno degli innumerevoli (solo in valle d'Aosta sono 188) che sorreggono i 160 chilometri del maxi elettrodotto da 380 mila volt che da Albertville e fino a Rondissone, alle porte di Torino, trasporta in Italia una parte dell'energia prodotta dalla centrale atomica francese Superphénix, con reattore autofertilizzante, di Creys Malville, nella val d'Isère.

La base del traliccio — che ha bloccato il rifornimento — è stata segata in diversi punti e accanto si nota un filo nero lungo almeno sei metri, la miccia servita per l'esplosione. Sul posto sono arrivati vigili del fuoco, i carabinieri di Caluso e Chivasso, personale dell'Enel. Per ora, comunque non ci sono ancora rivendicazioni dell'attentato. Non è però la prima volta che il maxielettrodotto viene preso di mira. Una storia tormentata fin dalla sua costruzione costellata da proteste e ricorsi. Più volte è stato contestato dagli ecologisti di Pro Natura, Italia Nostra, Lega Ambiente e Wwf, ma anche dalle popolazioni e degli amministratori delle zone su cui si snodano i tralicci — sono stati collocati in trentatre comuni, undici in Valle d'Aosta e ventidue nella provincia di Torino — per i possibili rischi alla salute e alla sicurezza, e per l'impatto ambientale, stigmatizzando però azioni violente come gli attentati.

Il traliccio alto 45 metri abbattuto dalla dinamite ad Arè di Caluso

Non è infatti la prima volta che un traliccio del maxielettrodotto è nell'occhio del mirino di attentatori. Nel settembre dell'anno scorso, a nord di Settimo, della dinamite aveva divelto un gigante di ferro di sessanta metri che però, pur lesionato e pendente, rimase comunque in piedi scongiurando un gigantesco black out nella zona di Leinì, del Canavese e di parte della Valle d'Aosta.

Si parlò allora dei «figli della terra» come possibili responsabili, un gruppo di ecologisti estremisti che pochi mesi prima avevano diffuso anche in Piemonte copie della rivista Anarchismo in cui si davano precise istruzioni sulle tecniche di abbattimento dei tralicci. Già allora, come oggi, i movimenti ambientalisti respinsero duramente: «E' un errore gravissimo ricorrere alla violenza. Questa è una prassi da condannare e lontanissima dal nostro modo di pensare e di agire. Il nostro impegno si manifesta attraverso manifestazioni non violente e di massa».

C'è il timore evidente che fatti come quello di stanotte finiscano col criminalizzare genericamente battaglie e obiettivi in difesa dell'ambiente e della salute.

Ci si chiede comunque se questo attentato è da collegarsi in qualche modo alla tormentata storia della centrale atomica Superphenix (l'impianto è di proprietà franco-italo-tedesco), più volte bloccata per guasti vari.

Solo alcuni giorni fa, esattamente il 25 febbraio, un esperimento effettuato per verificare la sicurezza del «cuore» del reattore avrebbe dato esiti preoccupanti, tanto da obbligare i responsabili della centrale ad accurati controlli sul personale.

In proposito, pochi giorni dopo, il 28 febbraio, ci fu un'interrogazione urgentissima del consigliere regionale Igor Staglianò, del gruppo Verde-Arcobaleno al presidente della Regione Piemonte Beltrami per ottenere chiarimenti e rassicurazioni dalle autorità francesi.

L'impianto di Creys-Malville, considerato ultimamente sempre meno un «gioiello» della tecnologia atomica, è a soli centocinquanta chilometri da Torino. E' ovvio che la sua sicurezza riguarda da vicino il Piemonte. Ma non sono certo gli attentati a risolvere eventuali problemi.

Stefanella Campana

Sanremo, chi vincerà? Il «genio» Ray Charles rilancia Toto Cutugno

DAL NOSTRO INVIATO

SANREMO ■ Stasera si decide chi vince il Festival. Favorito numero uno resta il gruppo dei Pooh, un po' perché la loro canzone è bella, un po' perché avrebbero contrattato il piazzamento come condizione alla loro partecipazione, un po' perché sono famosi da ventiquattro anni e meritano un riconoscimento, un po' perché tutte le riviste di musica e tv han dato loro in questi giorni almeno una copertina.

Incalza però anche Toto Cutugno, che da ieri sera ha raddoppiato i suoi punti. Deve ringraziare Ray Charles che ha conquistato la platea in sala e quella televisiva. Se fosse in gara, il Festival lo avrebbe già vinto lui. Ma ora, quanto meno, nessuno potrà più discutere quando Cutugno, come fa spesso, dichiarerà di essere un autore di prim'ordine. Controprova: se si chiede a Jorge Ben o a Toquinho con chi vorrebbero collaborare in Italia, entrambi rispondono senza esitazione Toolu, mentre alla stessa domanda, l'inglese Sarah Jane Morris risponde immodiatamente Ciocio.

Si dice che Cutugno abbia speso centocinquanta milioni per assicurarsi Ray Charles: se fosse vero, sarebbero soldi spesi benissimo. Ancora a favore di Cutugno depone infine l'effetto di enorme popolarità portata dalla trasmissione Piacere Raiuno che, da alcuni mesi, conduce ogni mattina.

Altra favoritissima è Mia Martini. Piace al pubblico, ai bambini, ai discografici dell'Afi che in suo nome hanno dichiarato guerra fredda ai Pooh, a Dorelli che si è profuso in scoperti corteggiamenti in diretta, ad Aragozzini che ha bisogno di una vincitrice di qualità, ai giornalisti di ogni ordine e categoria a cui sorride sempre, dalle 9 del mattino alle due di notte.

Un affettuoso abbraccio tra Dorelli e Mia Martini anche lei tra i favoriti

Marcella e Gianni Bella sono stati fra i più apprezzati, così come il gruppo dei Ricchi e Poveri che la critica ha trattato un po' male per vari anni e che invece adesso sembra aver riscoperto. Ieri, in sala stampa, i Ricchi e Poveri sono stati accolti dagli applausi dai giornalisti.

La stampa, coralmente, ha chiesto loro scusa per le critiche feroci degli anni passati. Loro han fatto la faccia dolce spiegando: Avevamo scelto una musica di consumo, voi avevate ragione a prenderci in giro. Ora possiamo tornare alle nostre origini più serie, così vicine a quelle dei Mamas and Papas.

Si parla poi di Anna Oxa e, causa un facile equivoco su un comunicato stampa, anche di Peppino Di Capri, la cui lambada ha lasciato però indifferente le platee.

Una considerazione: si può organizzare un Festival, chiamare Milva e la Caselli e non farle piazzare almeno al secondo o terzo posto? Milva dice apertamente che considera la sua canzone la migliore di tutte ma che di vincere se ne infischia. La Caselli non parla e scappa via con Rosalinda Celentano della quale è diventata amicissima.

Vincere al Festival, comunque, non porta mai troppa fortuna. Perdere è spesso una garanzia di successo. Fra i cantanti piazzati agli ultimi posti delle classifica nelle passate edizioni troviamo Zucchero (penultimo nell'86 e nell'85) e Vasco Rossi (ultimo nell'83). L'uno e l'altro messi insieme, quest'anno hanno guadagnato con i dischi e le serate quasi dieci miliardi di lire.

Stefano Pettinati

ALTRI SERVIZI A PAG. 23

OCCUPANO PER L'AIDS

TORINO ● Psicologi, genitori di ragazzi tossicodipendenti e rappresentanti di quartiere hanno occupato stanotte in corso Brescia 10 i locali vuoti dell'ex deposito aste giudiziarie. Vogliono trasformarli in un pronto soccorso dove aiutare drogati e malati di Aids. (servizio a pag. 9)

UNA NOTTE DI TERRORE

Liguria sconvolta dagli incendi

Centinaia di persone in fuga, bloccate l'autostrada e l'Aurelia

GENOVA ■ La Liguria è in fiamme. Dalle alture di Genova fino alla periferia di Savona è un immenso braciere. Nella notte i roghi hanno divorato centinaia di ettari di vegetazione mediterranea ed hanno costretto le autorità a bloccare l'autostrada Genova-Savona e l'Aurelia.

Nel corso della notte sono state sgomberate numerose abitazioni nella zona di Cantalupo e Castagnabuona, nei pressi di Varazze, e, dopo una disperata battaglia con le fiamme, anche l'ospedale Ratti di Cogoleto.

Stanotte la Protezione Civile ha mobilitato centinaia di uomini e decine di automezzi, ma l'imponente sforzo organizzativo non è riuscito a far cessare l'emergenza fiamme. Oggi la situazione dovrebbe migliorare perché sarà possibile utilizzare due «Canadair», i velivoli antincendio indispensabili per combattere i roghi.

SERVIZIO A PAGINA 5

Spaventosi incendi alimentati dal forte vento sconvolgono i monti della Liguria da Genova a Savona

Quale vita se fosse donna? In otto rispondono: no, grazie

ROMA ● «Come pensate sarebbe stata la vostra vita se foste stati donne?». La provocatoria domanda è stata rivolta a otto uomini di successo da «Noi donne», lo storico mensile autogestito al femminile, sul numero dell'«8 marzo» particolarmente corposo, tra inchieste interessanti (come quella sul rapporto donne e soldi) e inserti speciali (una minuziosa guida pratica alla contraccezione rivolga ai teenagers). «No, grazie», è stata la risposta piena di sgomento degli otto interrogati.

Insomma a Dario Fo, Roberto Formigoni, Luciano De Crescenzo, Renato Nicolini, Giorgio Benvenuto, Guido Crepax, Achille Bonito Oliva, Giorgio Forattini l'idea che avrebbero potuto nascere anche donna non appare per nulla allettante. E' curioso, o forse è solo significativo, notare una certa omogeneità nelle risposte di uomini pur molto diversi tra loro. Provare ad immaginare una vita femminile fa scoprire negli uomini paure inaspettate, come quella della bruttezza, considerata una tragedia se donna e invece indifferente per un uomo; spunta il fantasma della paura di rimanere incinta, di non poter uscire da casa con tutta la libertà possibile. Non ci sono dubbi: gli uomini intervistati sono ben contenti del loro privilegi e all'altro sesso invidiano solo il potere effimero della bellezza.

Renato Nicolini

Roberto Formigoni

Giorgio Benvenuto

L'attore e autore di teatro Dario Fo dà un parere molto netto: «Non mi piacerebbe esser nato donna. Una condizione, quella femminile, che è tuttora molto difficile e che non ho mai invidiato. Come sarebbe stata la mia vita se fossi nata donna? E' un'ipotesi troppo paradossale. Comporta un capovolgimento totale. Mi viene in mente una favola che racconta di un medico che chiese a una divinità di poter sperimentare il ruolo di donna. Dopo poco tempo, pur di tornare uomo sarebbe stato disposto a perdere alcuni anni di vita». Chiaro no?

Dice Renato Nicolini, l'inventore dell'«Estate romana», ora capogruppo pci al Comune di Roma: «Mi sarei chiamata Renata e probabilmente sarebbe stato tutto più complicato. Sì, perchè era più complicato per la mia generazione — sono nato negli anni quaranta — essere donna anziché uomo. Non riesco a immaginarmi un'esistenza al femminile, però penso che non avrei cambiato niente della mia vita.»

«Sarebbe stato un dramma, per uno della mia generazione, essere una donna — confessa Giorgio Benvenuto, segretario generale della Uil — con l'età che ho, avrei avuto una vita più difficile e non sarei mai arrivato a essere quello che sono. Ritengo però che adesso una donna giovane abbia un grande futuro».

Una visione decisamente pessimista quella del popolare scrittore e regista Luciano De Crescenzo a cui viene subito in mente che «se fossi nato donna avrei avuto il terrore di rimanere incinta. Per il resto, tutto sarebbe dipeso dal crescere brutta o bellaccia: essere brutta è un vero handicap. Meno male che sono nato uomo! Come donna avrei avuto una vita complicata, non sarei potuto uscire di casa per tutto il periodo della giovinezza. Chissà, poi forse mi sarei sposato e come moglie avrei finito con il fare qualcosa a metà tra la cameriera e la padrona di casa. E sa cosa le dico? Che a me stare sotto, il quando si fa l'amore, non sarebbe piaciuto». «Penso che come donna sarei stata demonizzata. Il nostro ambiente è piccolo borghese — afferma il critico d'arte Achille Bonito Oliva — e una personalità come la mia avrebbe prodotto delle reazioni di rifiuto».

Il più diplomatico è Roberto Formigoni, leader del Movimento popolare, eurodeputato e deputato dc che pur premettendo di non amare troppo i ragionamenti col «se fossi» se la cava così: «Credo che sarei stato orgoglioso di essere donna, avrei lottato sempre per il rispetto della vita e della dignità della persona».

st. c.

NOTIZIE

Le cinture auto in città usate a Torino e Milano

MILANO ● A meno di un anno dall'entrata in vigore dell'obbligo delle cinture di sicurezza in auto, il loro uso, soprattutto in città, è ancora scarso. Secondo alcune indagini effettuate in grandi centri urbani, gli automobilisti che le allacciano sarebbero mediamente poco più della metà e in alcuni casi solo il 20-30 per cento. Altre statistiche addirittura indicano percentuali ancora più basse. Ad usare le cinture sarebbero il 31% degli automobilisti di Milano, il 28% di quelli di Torino, il 12% dei romani e il 9% dei napoletani. «Eppure — sostengono i responsabili dell'Aci di Milano — il 25% degli incidenti, con il 40% dei morti e il 70% dei feriti, accade sulle strade urbane. Basti pensare che un urto a 50 km l'ora equivale ad una caduta dal 3° piano. L'esperienza in quei paesi dove vige l'obbligo delle cinture da molti anni, ha dimostrato che il loro uso riduce del 30% gli esiti mortali».

A carico del pci trasferta tifosi basket

BOLOGNA ● Il partito comunista si accollerà le spese dei pullman che l'11 marzo porteranno a Forlì i tifosi dell'Arimo fortitudo che vorranno assistere alla partita con la Philips Milano. Quel giorno non sarà infatti disponibile il Palasport di Bologna, impegnato fino al giorno prima del congresso nazionale del pci. Lo hanno reso noto la società sportiva e la federazione bolognese del pci in un comunicato congiunto in cui si ricorda che la ditta che ha in appalto i lavori di allestimento del Palasport, la «Sabatini», ha comunicato l'impossibilità a riconsegnare l'impianto in tempo utile per lo svolgimento della partita. La stessa ditta rifonderà all'Arimo la differenza tra l'incasso medio delle partite interne e quello della partita di Forlì.

Sarà italiana la tuta spaziale europea

MILANO ● E' una industria italiana, la Laben di Vimodrone (MI), che realizzerà il «cuore» della tuta spaziale europea che verrà indossata nel 1999 dagli astronauti della navetta Hermes o della stazione Columbus. La tuta costerà 15 miliardi dei quali un 10% è il valore della parte realizzata in Italia. E' composta di 16 strati di diversi materiali, pesa 130 chili, ha una atmosfera interna di ossigeno con una autonomia di 6 ore più una riserva di trenta minuti. La tuta viene progettata per permettere di lavorare all'esterno in completa autonomia, senza cordoni ombelicali. Deve riparare l'astronauta dalle estreme temperature presenti in orbita che oscillano tra i 160 gradi centigradi sotto lo zero e i 130 gradi sopra lo zero. Poi deve proteggere l'organismo dalle radiazioni ultraviolette e ionizzate.

I TRE GIGANTI DEL RING

Tre mitici campioni di pugilato, tre pesi massimi della celebrità si sono incontrati e hanno posato davanti al fotografo da vecchi amici, dopo essersi scambiati in passato botte da orbi. A George Foreman, con il cranio rasato, fanno da corona Joe Frazier e un paffutissimo Muhammad Ali. Sia Frazier che Foreman sono stati acerrimi avversari di Muhammad Ali, il primo in due memorabili combattimenti che hanno visto Clay sconfitto e poi vincitore. Con Foreman Ali dette vita a un drammatico match raccontato in un libro dallo scrittore americano Norman Mailer.

PER EVITARE INGIUSTIZIE

Miliardi per il Terzo Mondo La Chiesa vuole un computer

CITTA' DEL VATICANO ■ Si è parlato di mille miliardi, ma in realtà è ancora un mistero quanto i cattolici italiani diano in aiuti al Terzo Mondo. E per questo al convegno che si è svolto a Roma in questi giorni si è deciso di creare un centro di coordinamento computerizzato, per rispondere, come ha detto il Direttore Generale della Caritas, Mons. Giuseppe Pasini, alle «esigenze di un coordinamento ecclesiale tra tutti gli operatori, chiese locali, congregazioni, organismi e gruppi, a partire dalla creazione di un centro dati che favorisca l'informazione». Ma il mistero resta: neanche un'inchiesta commissionata a questo scopo dalle Pontificie Opere Missionarie, dall'Ufficio dell'Episcopato per la Cooperazione Missionaria e dal Comitato ecclesiale contro la fame nel Mondo è riuscito a risolverlo.

Il risultato dell'indagine è un piccolo esempio della diffidenza che spesso ancora regna in ambito ecclesiale quando si parla di soldi, e di come sia difficile praticare la trasparenza voluta dai vertici della CEI. Il campione prescelto era costituito da 2500 parrocchie, e da 1600 enti vari (Caritas, Organizzazioni non governative, gruppi spontanei). Hanno risposto all'inchiesta solo 1011 parrocchie e 251 enti. Il rifiuto più ostinato a parlare sarebbe venuto, secondo il prof. Armando Oberti, che ha curato l'indagine, dagli Istituti Religiosi, poco disposti a rispondere a questionari «che toccano la pecunia».

«Tutti —ha detto il prof. Oberti — siamo consapevoli che vi è un flusso, probabilmente ingente, di aiuti diversi per tipologia, genere, provenienza, destinazione, che dall'Italia parte per il Terzo Mondo. Ma non riusciamo a conoscere i termini, le dimensioni, le modalità, i contenti e soprattutto le motivazioni di fondo di tale flusso. E ciò è grave — ha proseguito Oberti — perché nella guerra che si cerca di condurre al sottosviluppo non siamo messi in grado di razionalizzare l'aiuto e finalizzarlo il più oggettivamente possibile, lasciando che tutto sia guidato da sensazioni, sentimenti, ragioni individuali o di gruppo, motivazioni soggettive religiose, sociali, assistenziali, politiche, economiche».

Ma non è solo un problema di soldi, e del loro miglior uso, quello che è emerso dal convegno e dalle denunce dei vescovi del Terzo Mondo. C'è il pericolo che una forma implicita di razzismo, o di atteggiamenti neocolonialistici si insinui anche in questo campo, apparentemente così lontano dal pericolo. Mons. Giovanni Nervo ha parlato della scarsità di vocazioni in Occidente, e del ricorso che da parte di Ordini religiosi e Congregazioni in crisi si fa a sacerdoti e religiose provenienti dal Terzo Mondo: c'è il pericolo che si scada in qualche forma di «neocolonialismo ecclesiastico, interessato in primo luogo all'uso di quella forza lavoro».

Non solo: da parte delle società occidentali, e per la parte che loro compete, delle Chiese, si è sollecitata un'assunzione di responsabilità per il passato coloniale (almeno sul problema dell'indebitamento estero), e un nuovo modo di guardare alla nostra società. Il problema degli aiuti al sottosviluppo deve aiutare i cristiani occidentali a capovolgere la propria situazione: «a riflettori — ha detto Mons. Nervo — si puntano non sugli altri, ma su di noi: occorre rivedere il nostro stile di vita, consumistico, carico di superfluo». Ai problemi del sottosviluppo «non è sufficiente rispondere con aiuti assistenziali; è necessario anzitutto instaurare rapporti di giustizia sul piano economico, politico e culturale». E aiutare «nella formazione dei quadri».

Marco Tosatti

UN VESCOVO

«Perdonate chi procura l'aborto»

TRIESTE ● Il vescovo di Trieste Lorenzo Bellomi ha firmato un decreto, esteso a tutti i sacerdoti che confessano in diocesi, che prevede la facoltà di assoluzione dalla scomunica nella quale incorre chi procura l'aborto. La concessione a quanto precisa un comunicato della curia triestina è valida per tutto l'anno nelle chiese di San Giusto, Sant'Antonio Taumaturgo, duomo di Muggia e tempio votivo di monte Grisa oltre che negli ospedali, nelle cliniche, nelle case di cura, di riposo e nelle carceri mentre ha vigore soltanto all'Avvento, alla Quaresima ed al tempo pasquale, nelle altre chiese della città. La scomunica spiega il vescovo Bellomi rappresenta l'estremo tentativo di difendere la vita fin dal grembo materno, tuttavia la vera finalità di questo provvedimento è quella di formare nei fedeli una coscienza retta. Il documento offre poi ai sacerdoti alcune indicazioni sulla «penitenza» che i confessori dovranno accompagnare all'atto di assoluzione, penitenza che, misurata sul singolo penitente, deve portare alla riparazione del male, al rifiuto del peccato ed alla trasformazione della vita. L'assoluzione tiene anche conto della diffusa mentalità abortistica nella preoccupazione di facilitare la riconciliazione del penitente con la Chiesa.

DESIGN E INDUSTRIA

Un trapano «firmato» Giugiaro

Lo stilista torinese in collaborazione con la Makita Electric

TORINO ● Giorgetto Giugiaro ha iniziato una importante collaborazione con la Makita Electric Works Ltd., industria leader in Giappone e all'avanguardia nel mondo nella produzione di utensili elettrici.

Unanimamente considerato uno dei più grandi designer di automobili contemporanei, Giorgetto Giugiaro ha saputo allargare con altrettanto successo il suo campo d'azione, disegnando elettrodomestici, telefoni, occhiali, orologi, macchine fotografia, caschi, biciclette, barche da crociera, abbigliamento, pasta, ecc...

Proprio per questo motivo Makita lo ha incaricato di rinnovare la corporate-identity del gruppo e di ridisegnare progressivamente la nuova gamma di utensili: il tutto caratterizzato da una spiccata connotazione europea e da un equilibrato mix di styling pragmatico e design futuristico.

L'industria giapponese, inoltre, ha voluto Giugiaro anche per la sua capacità di modellare la forma in base alle esigenze funzionali e contestuali dell'oggetto e per la spontanea attrazione che sa suscitare nei giovani, uno dei target importanti da raggiungere nel campo degli utensili.

Fondata nel 1915, a partire dagli Anni '70 Makita Electric Works Ltd. è uscita dai confini nazionali, costituendo dapprima Makita USA (1970) e quindi Makita France (1971) e Makita S.p.A. in Italia (1974).

Oggi è in continua espansione nel mondo, con quindici filiali e tre stabilimenti: l'Europa per Makita è sicuramente un mercato dalle grandi potenzialità, da conquistare con la fama dell'alta tecnologia giapponese abbinata alla tradizione di styling italiano.

Proprio a questo mercato sono dedicati i primi tre utensili elettrici disegnati da Giugiaro: un trapano, una sega circolare e una piallatrice. Questi prodotti verranno realizzati nel nuovo stabilimento di Telford in Inghilterra: un avvenimento indubbiamente significativo che sancisce la presenza di Makita sul mercato europeo e ne segnala un importante passo verso il futuro.

Giorgetto Giugiaro ha iniziato la professione di designer nel 1955 presso l'Ufficio Studi Stilistici Vetture Speciali Fiat. Cinque anni più tardi, il giovane Giugiaro incontra Nuccio Bertone ed entra a far parte dell'omonima carrozzeria. Gli anni vissuti a fianco di Bertone sono fondamentali per la sua formazione professionale e stimolanti per la sua emergente creatività. Nel 1965, appena ventisettenne, accetta l'allettante proposta della Carrozzeria Ghia per ricoprire la carica di responsabile del design.

Nel 1967 la svolta decisiva: Giugiaro si mette in proprio fondando la Ital Styling che l'anno successivo, con l'ingresso di alcuni soci, si trasforma in SIRP S.p.A. Italdesign.

Nei successivi 23 anni di attività Giugiaro costruisce la sua fama di eclettico designer internazionale, progettando dreamcar e prototipi con inedite soluzioni funzionali che riesce a trasferire nello sviluppo delle vetture disegnate per le principali case automobilistiche mondiali.

Portano la firma dello stilista torinese automobili come l'Alfa Romeo Alfasud, la Golf, la Lancia Delta, la Panda, la Uno, la Thema, la Renault 19. E inoltre una quantità di oggetti di uso quotidiano, dalle macchine fotografiche ai telefoni, dagli occhiali agli orologi, dalle biciclette alle barche da crociera, dagli elettrodomestici alle paste alimentare.

STAMPASERA
La Copia Vincente

COUPON DI PARTECIPAZIONE ALL'ESTRAZIONE FINALE

Inviandoci il coupon pubblicato sotto, parteciperete all'estrazione finale de: La Copia Vincente, che premierà 60 fortunati con L. 500.000 ciascuno in buoni acquisto.

Aut. Min. 4/80182 del 1/8/80

I nomi dei vincitori saranno pubblicati su Stampasera del 31 marzo 1990.
Ai vincitori sarà comunicata telefonicamente la data della premiazione.

Poiché le buste pervenute non saranno aperte ma estratte direttamente, è nell'interesse dei partecipanti inserire un solo coupon in ogni busta.
Il coupon può anche essere spedito con cartolina postale.

Ritagliate, compilate e spedite questo coupon a:
Stampasera - Estrazione finale La Copia Vincente - Via Marenco 32 - 10126 Torino.
I coupon ci devono pervenire entro il 24/3/90.

STAMPASERA
La Copia Vincente

COUPON DI PARTECIPAZIONE ALL'ESTRAZIONE FINALE

Nome ..... Cognome .....
Via ..... C.A.P. .....
Località ..... Telefono .....

Chiudono negozi secolari e famosi in tutto il mondo

Gli affitti bruciano Londra

LONDRA ● Dopo averne fatto la città più cara d'Europa, il rialzo degli affitti minaccia attualmente di togliere a Londra una parte del suo carattere tradizionale, portando alla chiusura di numerosi piccoli negozi esistenti da decenni, se non addirittura da secoli.

La «City» che si estende, oppure le grandi catene di negozi e di «fast-food», sono infatti in grado di pagare ai proprietari degli edifici dei quartieri commerciali affitti che i creatori di moda o i piccoli negozi specializzati non possono affrontare.

A King's Road, 30 anni fa, una giovane sconosciuta chiamata Mary Quant, aveva potuto aprire, per un affitto modico, una boutique che doveva segnare una rivoluzione nella moda mondiale.

La strada era rimasta da allora un bastione delle creazioni di moda, un punto di partenza per chi voleva farsi un nome, ma non lo sarà più a lungo.

«La strada sta per perdere il suo carattere. Noi abbiamo sempre avuto un aspetto a parte, con una clientela che voleva cose diverse. Ma se continua la tendenza attuale, io, tra un anno, non sarò più qui», ha affermato David Davoodi, che da dieci anni gestisce un negozio di vestiti in pelle a King's Road.

Davoodi ha visto, l'anno scorso, il suo affitto passare da 13 mila a 53 mila sterline (da 31 milioni a 122 milioni di lire) all'anno.

«Soltanto le catene di grandi negozi di abbigliamento, come Benetton o Next possono permettersi simili affitti», ha dichiarato. «Presto — ha aggiunto Davoodi — King's Road sarà un quartiere qualsiasi, con prodotti e marche tutti uguali gli uni con gli altri».

Sui due chilometri che costituiscono il cuore di King's Road vi sono già tre negozi Benetton e quattro Next. In questi ultimi giorni, i negozi indipendenti avevano deciso di attuare un movimento di protesta, sventolando bandiere bianche e blu su cui era scritto «fermiamo i proprietari troppo avidi», e sgilando in aria palloni neri che recavano scritto in lettere gialle «Salvate King's Road».

«Bisogna battersi o andarsene» ha affermato una commerciante di gioielli. «Noi — ha aggiunto — vogliamo restare, ma i proprietari dovrebbero aiutarci invece di cacciarci».

«Quando noi non saremo più qui — ha detto da parte sua un commerciante di calzature originali — si accorgeranno che molta parte della clientela se ne sarà andata con noi. La gente non viene in questa strada per trovarvi le stesse cose che altrove».

I gestori dei negozi di moda di King's Road non sono i soli ad essere colpiti dal fenomeno: periodicamente, i giornali annunciano la scomparsa di uno dei piccoli negozi tradizionali, noti per la loro lunga storia o per una loro specialità originale, i cui incassi sono insufficienti per assorbire i prezzi attuali.

Il commerciante in penne di Drury Lane, per esempio, è l'unico al mondo a fabbricare le penne di metallo preferite dai disegnatori.

Ma nemmeno le ordinazioni che egli riceve da tutto il mondo gli permettono di pagare l'affitto che un ristorante elegante o un «fast-food» sono disposti a sborsare per aprire i loro battenti in questo tradizionale quartiere dei teatri.

Così, anche per questo artigiano i giorni rischiano di essere contati. Qualcuno aveva pensato di chiedere aiuti al governo per «calmierare» gli affitti almeno in alcune zone caratteristiche di Londra, ma la signora Thatcher ha già fatto sapere di non avere alcuna intenzione di intervenire. «Chi non è in grado di svolgere con profitti la sua attività — ha detto la signora di ferro — può sempre dedicarsi a qualche altra professione».

Un'immagine di un «classico» pub nella capitale britannica. A sinistra, operatori finanziari in una via della City

IL COSTUME DI MARILYN

Questo costume da bagno indossato dalla modella Jacqui Berdett vale oltre sette milioni di lire. E' il costume indossato da Marilyn Monroe in un film del 1954. Il ricavato della vendita servirà per aiutare i rifugiati vietnamiti

SCIENZIATI

La Nasa progetta miniere lunari

NEW YORK ● Uno scienziato dell'Ente spaziale americano (Nasa) ha annunciato che entro 15 anni si potrà dare inizio a operazioni minerarie sulla Luna e ha tracciato un quadro da fantascienza di giganteschi robot al lavoro per ricavare preziosi minerali dal sottosuolo del nostro satellite, telecomandati da operatori umani al sicuro in una base permanente.

Nella relazione presentata a un simposio organizzato a Salt Lake City, il dottor Wendell Mendell della Nasa ha detto di essere «ottimista» circa le prospettive di un ritorno dell'uomo sulla Luna e ha parlato dei vantaggi che si avrebbero nelle attività minerarie grazie alla ridotta gravità lunare e all'assenza di atmosfera e di polvere.

Egli ha detto che i minerali di cui vi sono sul satellite riserve più promettenti sono il silicio, l'alluminio, il ferro, il magnesio e il calcio.

Secondo Mendell, però, per rendere economicamente vantaggiosa l'operazione è prima necessario trovare metodi per produrre sulla Luna — a partire dalle rocce locali — l'ossigeno e l'acqua necessari per la sopravvivenza degli uomini che, se dovessero essere trasportati dalla Terra, costerebbero l'astronomica cifra di 60.000 dollari al chilo.

Un altro scienziato che partecipava al convegno ha peraltro notato a questo proposito che, una volta deciso l'impiego di robot per sostituire gli uomini nelle miniere, nulla vieta che gli automi siano telecomandati da Terra piuttosto che da una base permanente sulla Luna.

Secondo Mendell, invece, non vi sono dubbi che «enormi quantità» di ossigeno e acqua possano essere estratti dalle rocce lunari con tecnologie già adesso disponibili e «si può quindi essere ottimisti circa l'inizio dello sfruttamento economico del satellite entro l'anno 2005».

Il presidente George Bush ha recentemente annunciato per la fine del secolo il ritorno degli Stati Uniti all'esplorazione umana dello spazio extraterrestre e ha previsto spedizioni anche su Marte.

SUL CANADA

Ozono: sparito il buco

Forse si è richiuso, o forse si è spostato

NEW YORK ● Il governo canadese ha detto oggi che il buco nello strato protettivo d'ozono scoperto l'autunno scorso sull'Artico è sparito, ma ha aggiunto di non poter dire con certezza se esso si sia chiuso o si sia semplicemente spostato in un'altra zona e non sia ancora stato individuato.

Il buco — che era andato ad aggiungersi a quelli che ogni anno si aprono sull'Antartide e che preoccupano gli scienziati per i rischi ecologici che comportano — era già comparso una volta sopra al Canada nel 1986, ma quest'anno, per ragioni che risultano del tutto sconosciute, si era ingrandito più che negli anni passati raggiungendo addirittura dimensioni pari a quelle della Groenlandia.

Gli scienziati seguono con apprensione il riapparire stagionale dei buchi nello strato di ozono che avvolge l'atmosfera terrestre e ritengono che essi siano provocati dall'inquinamento prodotto dall'uomo.

L'ozono filtra le radiazioni nocive del sole e un suo assottigliamento rischia, in particolare, di far aumentare i casi di tumore alla pelle e compromettere i raccolti agricoli.

La scomparsa del «buco» sopra al Canada darà probabilmente il via ad altre polemiche sulle effettive conoscenze scientifiche per quanto riguarda il problema dell'ozono.

Vi sono infatti alcuni scienziati che sostengono complessivamente ingiustificato l'allarme lanciato da numerose organizzazioni ecologiche.

Secondo questi scienziati non si è ancora in grado di dire quali sono le reali cause che «aprono i buchi» e quindi è impossibile adottare delle misure che possano alla fine risultare davvero efficaci.

Secondo lo scienziato sovietico Zacharov, sull'Europa e sull'Unione Sovietica occidentale lo strato di ozono si riduce anche del 25 per cento d'inverno. Questo avviene ogni 10 o 15 giorni, a seconda dell'andamento dei cicloni.

Secondo Zacharov, provvedimenti radicali come l'abolizione di alcune sostanze chimiche dovrebbero essere basati su «prove scientifiche sicure» e non possono essere «dettati dall'emozione».

In una mostra in margine alla conferenza sul problema dell'ozono, che si è tenuta nei mesi scorsi a Londra, è stato esposto un frigorifero «sicuro per l'ozono». Invece dei cloro-fluoro carburi usa altri gas, gli idrogeno-fluoro carburi (hfc).

Anche questi, però consumano ozono, sebbene in misura minore. Il costo, secondo la «British Refrigerators Association» che ha ideato il nuovo modello, è superiore di 20 o 30 mila lire italiane a quello di un frigorifero normale.

Può essere accettabile per una massaia europea, ma forse lo è meno per lo Stato cinese, che dovrebbe moltiplicarlo per 200 milioni.

All'inizio dei lavori della conferenza di Londra Margaret Thatcher aveva invitato i 118 Paesi partecipanti a «non guardare troppo in basso», a porsi alti traguardi.

SFORTUNA

Investita due volte in un giorno

NEW YORK ● Essere investiti due volte nello stesso giorno non è cosa proprio consueta, ma esserlo dal marito prima e dal pompiere soccorritore poi, è davvero troppo. E' capitato a Rosalie Searles, una donna di 30 anni. La polizia ha peraltro accertato che i due investitori avevano dell'alcool di troppo nel sangue. Per la signora Searles tutto è cominciato nel primo pomeriggio. Stava litigando col marito a bordo dell'auto di famiglia quando, secondo la polizia, la portiera si è aperta e la donna è rotolata sulla strada. L'uomo ha pigiato accidentalmente l'acceleratore passando con la ruota sulla gamba destra della consorte. L'investimento bis avveniva di lì a poco allorché la donna, immobile a terra in attesa di una ambulanza, veniva presa di «mira» da un giovane vigile del fuoco che, sopravvenendo a tutta velocità, non riusciva a frenare e le passava su entrambi i piedi. In ospedale, alla signora venivano riscontrate ammaccature di poco conto.

DISTRAZIONE

Rapinatore si rifugia dalla polizia

NEW YORK ● Per sfuggire agli agenti che lo inseguivano un rapinatore di New York ha tentato di scavalcare una palizzata, commettendo un clamoroso errore.

E' rimasto infatti impigliato nel filo spinato, finendo appeso a testa in giù, in mutande, nel cortile della centrale di polizia. Joseph Rosado, 29 anni, aveva derubato pochi minuti prima, pistola alla mano, un negozio di alimentari del quartiere di Harlem. Inseguito a piedi dal proprietario della bottega e da un nugolo di agenti, il rapinatore aveva tentato di scavalcare un'alta palizzata, restando intrappolato, a testa in giù, nel filo spinato. Lottando per liberarsi, Rosado si era strappato la cintura e i pantaloni, restando in mutande.

Una ventina di agenti usciti di corsa nel cortile della centrale per catturare l'intruso hanno dovuto trasformarsi in soccorritori. Il rapinatore è stato liberato dalla scomoda posizione e accompagnato in cella.

ABBIGLIAMENTO
UOMO DONNA
prandi
TORINO - Tel. 511.462
C.so PALESTRO 7 ang. via JUVARRA

NUOVI ARRIVI
DI PRIMAVERA
PERMETTETEVI IL MEGLIO
A PREZZI ECCEZIONALI

ABBIGLIAMENTO
UOMO DONNA
prandi
TORINO - Tel. 511.462
C.so PALESTRO 7 ang. via JUVARRA

VI OFFRIAMO
LA POSSIBILITA' DI
RISPARMIARE
APERTO
SOLO AL POMERIGGIO

ABBIGLIAMENTO
UOMO DONNA
prandi
TORINO - Tel. 511.462
C.so PALESTRO 7 ang. via JUVARRA

PRIMA DI ACQUISTARE
CONFRONTATE

MAX 86
Via Cristoforo Colombo 55
Tel. 590.651 - 10128 Torino
Da Max 86
è già primavera con
MaxMara
SPORTMAX
WEEKEND
MARELLA
PENNYBLACK
Vallorani
ORARIO CONTINUATO

INFORMAZIONE PUBBLICITARIA
Dalla combinazione midollo-placenta il primo trattamento antinvecchiamento per capelli
I capelli sono una cosa viva.
Nascono, crescono sani e vigorosi, ma sono sottoposti a tutte le insidie degli agenti atmosferici che uniamente ai continui trattamenti che li moda impone (permanenti, decolorazioni e tinture) provocano l'invecchiamento che li rende brutti e opachi senza nerbo e volume fino a provocarne la caduta.
La sapevano anche le nostre nonne che si compravano il midollo fresco e lo preparavano in casa per impacchi laboriosi e poco gradevoli che però risultavano immancabilmente miracolosi per i capelli.
Oggi la ricerca sperimentale ha evidenziato un fatto nuovo e importante. I vecchi preparati al solo midollo, di per sé già efficaci, moltiplicano sinergicamente di molte volte il loro effetto antinvecchiamento, quando vengono uniti all'estratto di placenta.
Ed ecco realizzato il nuovo BILBA trattamento al MIDOLLO più PLACENTA, shampoo e crema, che può essere fatto da sé in casa o dal parrucchiere.
Una straordinaria azione di abbellimento del capello che acquista vitalità, lucentezza e volume.
Massaggiare la cute con la crema diventa una preziosa azione coadiuvante nella prevenzione della caduta dei capelli che si mantengono più vigorosi e sani.
Il trattamento è già in vendita col nome BILBA nelle profumerie e farmacie ed è stato realizzato dalla Cadey.
Si presenta in due belle confezioni rosse e oro che lo fanno somigliare a una bella sirenna... per i capelli dell'uomo e della donna.

Meetings Club
RICERCA E SELEZIONE DEL PARTNER IDEALE
Tra i nostri iscritti «selezionatissimi» sicuramente esiste la persona che può aiutarti la gioia di vivere
Per informazioni tel. 011 / 35.79.08 (aperto la domenica)
Iscrizione gratuita alle signorine
via Montalcone, 75 Torino

Per la pubblicità su LA STAMPA e STAMPA SERA
PK
publikompass
20123 MILANO
Via Carducci 29
Tel. (02) 85.961
10126 TORINO
Corso M. d'Azeglio 60
Tel. (011) 65.211
28100 NOVARA
Via S. Francesco d'Assisi 18
Tel. (0321) 33.341
16121 GENOVA
Via R. Ceccardi 1/14
Tel. (010) 540.184/592.560
17100 SAVONA
Piazza G. Marconi 3/5
Tel. (019) 35.219/811.182
18100 IMPERIA
Via Bonfante 1
Tel. (0183) 273.379
18038 SANREMO
Via Gioberti 47
Tel. (0184) 501.555

ECONOMICI

In tema di offerta di impiego o lavoro, l'Editore ricorda che la legge 9.12.1977 n° 903 vieta discriminazioni sul sesso e l'inserzionista è impegnato a rispettare tale legge.

2 Affari e capitali

A.A.A.A.A.A. FINCOTEX S.p.A. la finanziaria di fiducia rapida seria affidabile dal 1955, liquida direttamente in 1 giorno prestiti personali anche senza ipoteca fino a L. 20 milioni e in 4 giorni su immobili fino a L. 100 milioni. Anche con firma singola ai migliori tassi di mercato. Istruttoria gratuita. Non siamo intermediari.
FINCOTEX S.P.A.
749.8203 - 771.0826 corso Francia 15.

VDI pensate come spendervi e darvi ci pensiamo noi velocemente firma singola anche a protestati. Tel. 383.773.

3 Aziende e negozi

ABBIAMO urgenza vendere via S. Massimo intimo merceria incasso L. 130 milioni annui L. 45 milioni. Studio Grosso 511.236.
AFFARONE birreria ristorante centrale angolare incasso 1 milione al giorno anticipo L. 35 milioni più dilazioni. Tel. 383.298.
ALBERGO bar pizzeria vicinanze Torino 350 milioni annui cedesi a L. 240 milioni dilazionati. Tel. 886.317 L. S.
ATTIVITA' artigianale commerciale leader settore quadri cornici giro d'affari annuo 1 miliardo fortissimi utili cedo a referenziati. Cas'ne 530.470.
AZIENDAL MARKET 690.2175 avviatissimo ingrosso formaggi clientela consolidata prima cintura. L. 500 milioni.
BAR a causa malattia debbo vendere incasso medio annuo L. 700 mila al dì prezzo vero affare. Tel. 357.0105.
BAR affare chiuso la sera facile conduzione anticipo L. 30 milioni vende urgente per malattia. Tel. 380.616.
BAR angolare zona Stadio L. 600 mila orario corto affitto nuovo cedo L. 50 milioni anticipo. Tel. 521.2272.
BAR caffetteria eccezionale punto angolare orario corto prezzo interessante incasso notevole. Tel. 393.298.
BAR cremeria prestigiosa e rinomatissima in importante posizione incasso notevole agevolazioni. Tel. 380.610.
BAR L. 1 milione prova cassa orario corto zona centro arredo nuovo cedo L. 95 milioni anticipo. Tel. 521.4780.
BAR prestigioso zona Gran Madre avviatissimo ottimo incasso cedesi. Les Colleres 250.000.
BAR super centrale sotto portici orario corto arredato avviato cedo anticipo L. 50 milioni Castello 847.189.
BAR super centralissimo incasso elevato cedesi a persone veramente referenziate. Tel. 855.317 L. S.
CERCASI socio/a per avviatissimo prestigioso autosalone centrale causa motivi famigliari si esamina la vendita. Tel. 585.675.
FRUTTA verdura attrezzi via commerciale buon reddito L. 50 milioni dilazionati, Studio Grosso tel. 511.236.
GIOCHI giocattoli pre-natali tabella XII-XIII-XIV ambulante con posto fisso. L. 18 milioni. Studio Grosso tel. 511.236.
MARE' vende centralissima attività gimnica attrezzata body building. Tel. 812.5281.
MARE' vende corso Vittorio attività tabella IX-X-XI-XIV. Tel. 812.5281.
MARE' vende S. Rita libreria/giocattoli tabella XIV attività avviatissima. Tel. 812.5281.
PENTA NUOVA cedesi palazzina piano bar 100 coperti elegantemente ristrutturato alto incasso. Tel. 545.942.
TABACCHERIA in zona Mirafiori ottima levata possibilità forte incremento. Studio Ortolani cede tel. 590.990.
TABACCHI borgo Vittoria levata 9 milioni 2 vetrine moderno forti utili ampie dilazioni Frana 542.101.
TABACCHI S. Paolo botteghino ampio retro buon utile L. 185 milioni dilazionando cede Frana 542.101.
TABACCHI zona Francia levata 8 milioni utile netto 55 milioni dilazioni. L. 210 milioni cede Frana 513.895.
TABACCHI zona Rivarolo levata 7 milioni alto utile facile gestione. Causa salute. Dilazioni Frana 513.895.

VENDESI IL NEGOZIO
sarà comprato in contanti da chi possiamo finanziare purché goda di nostra fiducia. Gruppo Casamercato 011 65.441.

5 Locali e negozi

domande

A. DITTA referenziata cerca capannone mq 1000/4000 Torino cintura in affitto - acquisto. Tel. 669.0910/21.
ACQUISTASI in Torino (possibilmente tra corso Bramante e corso Belgio) fabbricato industriale minimo 3000 mq. Tel. 500.346.

offerte

ADIACENTE via Michele Coppino affittasi uso deposito magazzino o piccola attività non rumorosa mq 150. Sis 532.000.
AFFITTASI C.so Turin stabile prestigioso ufficio 6 vani e servizi mq 120 4 linee telefoniche. Tel. 404.1296.
CASAMERCATO 65.441 vende zona Mirafiori sud fabbricato industriale mq 1200 posto carro.
CORSO Francia - Gemini 2 negozi volendo abbinabili occupati L. 60 milioni cadauno. Austa 596.907 - 597.774.
CORSO Svizzera vendesi libero presso Piazza della Francesca muri negozio con seminterrato 2 camerette 3 servizi mq 250 L. 195 milioni. BCS 502.773.
FAILLA & BERTINETTO 741.2874 muri negozio occupato con cucinino e bagno strada S. Mauro mq 58 affare L. 36 milioni, mutuo 75%.
FAILLA & BERTINETTO 741.2874 via Fabrizi muri negozio mq 75 L. 110 milioni occupato, mutuo 75%.

FISIM
Mercati Generali (piazza Galimberti) magazzino libero mq 500 con servizi e carrello L. 280 milioni, mutuo agevolato e leasing. Tel. 585.002.

FISIM
Parella (corso Telesio) libero locale commerciale indipendente mq 640 con 7 luci, uffici e servizi, cortile con parcheggio. Adatto ogni attività. Possibilità di mutuo agevolato e leasing. Trattative riservate. Tel. 503.977.

GRUGLIASCO vendesi locale industriale o magazzino 450 mq luminoso a tutte le attività. Esim 561.2656.
LA GINEVRA 447.5651 vende capannone Mirafiori mq 2100 più palazzina uffici cortile recintato.
LA GINEVRA 447.5651 vende o affitta muri negozio libero mq 60 piazza Sofia. Fronte retro bagno.
LUNGO PO Antonelli adiacenze vendesi liberi vaste metrature uffici laboratori box mutui. Il Portico. Tel. 835.544.
MAGAZZINO adatto laboratorio o ufficio 2 vani mq 42 via S. Donato vendo L. 42 milioni. Tel. 990.9635.
MURI negozio libero ristrutturato mq 50 retro 2 vetrine vendesi via Saluzzo zona Porta Nuova. Tel. 544.190.
PROMOAFFARI 69.20 liberi via Passo Buole presso via Nizza muri negozio 90 mq L. 100 milioni dilazionabili.
SAGOR 901.4439 Pinerolo vicinanze ottimo capannone artigianale di 420 mq su 2 piani e terreno di mq 180. L. 70 milioni.
VENDESI su corso locale angolare di 150 mq con 3 vetrine al piano strada di 800 mq al seminterrato. Tel. 544.100.

7 Offerte lavoro e impiego

operai, autisti, fattorini

OFFRESI lavoro saltuario a ragazz/a. Per informazioni tel. al n. 568.954.

impiegati

AFFERMATO gruppo immobiliare assume per ampliamento organico diplomati/e automuniti non necessaria esperienza settore. Offriamo fisso mensile provvigioni incentivi reali possibilità carriera. Tel. 501.841 ore ufficio.
AGENZIA immobiliare ricerca acquisitore/trice con provata esperienza nel settore zona urbana. Tel. 356.482.

ORTOPEDICO
OFFERTA VALIDA FINO AL 30 APRILE
La *Dormisan* che pensa alla salute del consumatore ha ideato il materasso «ecologico» con cerniera. Per averlo in visione a casa vostra telefonate senza impegno o venite direttamente in fabbrica.

— Molleggio ortopedico con 154 molle
— Rinforzo rigido in fibra vegetale 100%
— Tessuto esterno in cotone
— Lato invernale in pura lana
— Lato estivo in cotone fiocco
— Garanzia scritta di tutti i materiali per 15 anni

MATERASSO SINGOLO
80 x 190 x 20
Costo massimo Dormisan ortopedico ecologico L. 330.000
Riduzione vecchio materasso L. 50.000
L. 280.000
Sconto promozionale del 10%
COSTO REALE Tot. L. 252.000

Disponiamo inoltre di materassi a partire da Lire 50.000. **PAGAMENTO RATEALE SENZA INTERESSI.** Gratis consegna e ritiro usato a domicilio.

C.I.A.B. CENTRO INDUSTRIALE ARTIGIANALE «BOTTICELLI»
Dormisan s.n.c. - TORINO Via Botticelli 151 - Tel. 011 204.163
Orario: mercoledì pomeriggio 14.30-19. Aperto anche il sabato mattina

ASSUMIAMO
venditrice/ore appartamenti autumunita/o. Tel. 549.505.

AZIENDA commerciale seleziona segretaria/o centralinista diplomata/o bella presenza massimo 25enne. Tel. 557.6441.
CERCASI collaboratore/trice esperto/a paghe per gestione pacchetto paghe. Offresi 30-40% inizio. Tel. 680.1110.
CERCASI segretaria/o con esperienza settore immobiliare e ottima conoscenza della lingua francese. Tel. 011 65.29.
FISIM SPA ricerca per settore acquisizione personale massimo 30enne automunito con spiccata personalità e volontà di affermazione. Si offre dopo un periodo di formazione (retribuito (L. 3 milioni) inquadramento commercio fisso mensile più provvigioni ed incentivi nell'ambito di un'azienda dinamica con reali possibilità di carriera e continui miglioramenti economici. Tel. 585.902.
IMPORTANTE società immobiliare ricerca venditori/trici per ampliamento organico. La provenienza del settore costituirà titolo di preferenza. Tel. 677.668.
PER assunzioni impiegatizie lombarsi preparazione su computer tramite finanziamento di associazione europea. Settori: segretariato, contabilità, programmazione, disegno cad. Torino tel. 539.147.
PRESTIGIOSA concessionaria Volkswagen cerca contabile amministrativo/a con provata esperienza. Tel. 331.578.

tecnici

RESPONSABILE
esperto gestione manutenzione impianti, titolo di studio ingegneria/perito meccanico/elettronico e n. 2 manutentori meccanici/elettricisti, per media azienda, con sede 25 km sud Torino cercasi. Tel. ore ufficio 0172 54.172.

8 Rappresentanti

A venditori anche prima esperienza offresi lavoro organizzato presso azienda produttrice materiale tecnico. Zona operativa Alessandria e Asti. Richiedesi età 22/45 automuniti facilità contatti umani e disponibilità immediata. Offresi corso formativo fisso mensile spese Enasarco possibilità carriera. Per interessanti potranno telefonare al n. 0121 512.53.
AZIENDA pubblicitaria leader nel settore della comunicazione su stampa offre interessante opportunità di guadagno a di carriera. Tel. 720.758.
SCUOLA privata operante settore corsi per corrispondenza, seleziona serio capogruppo che abbia la capacità di stimolare e condurre i propri venditori. Abituato a lavorare con target mensili. Rapporto diretto con la direzione vendite. Si offrono guadagni superiori alla media, premi, assicurazione aziendale, inquadramento Enasarco. Inviare curriculum vitae a: Education Srl via P. Clotilde 11/F - 10144 Torino.

15 Autovetture

ACQUISTA auto d'occasione Fiat-Lancia-Alfa A112-Y10-R5-Golf. Piazza Manno 16 angolo corso Grosseto. Tel. 739.2364.
BMW 325 IX 4x4 4 P. '87 T.A. in garanzia. Fiorauto concessionaria Saab vende. Tel. 505.505/6.
THEMA le 86 km 32 000 immostrabili grigio metallizzato vettura pari al nuovo, 12 mesi garanzia dilazioni vende Autogrup spa concessionaria Lancia corso Giulio Cesare 334 Torino. Tel. 202.835.
THEMA station wagon 1987 full optionals abs tetto apribile cerchi lega privato vende. Tel. 011 780.2082.
VENDONSI senza cambiali gustalasi litri di autovettura, selezionate C.so Raffaello 3. Telefono 658.001.
VW GOLF GTI 1.8 grigio metallizzato 88, come nuova 12 mesi garanzia dilazioni vende Autogrup spa concessionaria Lancia corso Giulio Cesare 334 Torino. Tel. 202.835.
33 SPORT WAGON TD grigio metallizzato novembre 87, perfetta 12 mesi garanzia dilazioni vende Autogrup spa concessionaria Lancia corso Giulio Cesare 334 Torino. Tel. 202.835.

18 Acquisto alloggi

A.A. COPPIA impiegati bianca acquista per contanti come 1° casa 2-3 camere in zona ben servita. Tel. 546.095.
A. ACQUISTASI appartamento libero in casa decorosa pagamento in contanti. Tel. 561.3052.
A. MEDICO cerasi cerca urgente alloggio 120/150 mq in zona bella apparta mento immediato. Serali tel. 998.6407.
A. PROFESSIONISTA cerca alloggio in Torino 120/160 mq pagamento immediato: massima serietà. Tel. 502.536.
ACQUISTASI appartamento 2-3 camere servizi in Torino, zona signorile comoda ai mezzi pubblici. Tel. 541.640.
ACQUISTASI solo dal proprietario in casa decorosa camera tinello cucinino e servizi. Tel. 640.7437 - 539.722.
ACQUISTO alloggio libero o garantito sicuramente entro qualche mese. Pagamento in contanti. Tel. 519.369.
ACQUISTO alloggio salottino 2-3 camere servizi bella posizione, SI garantisco massima serietà. Tel. 537.738.
ACQUISTO alloggio urgentemente 2-3 camere cucina Torino o prima cintura libero privato. Tel. 749.2248.
ACQUISTO alloggio 2-3 camere tinello purché libero entro estate, pagamento contanti. Tel. 696.1136.
ACQUISTO anche in 1° cintura 3 camere cucina possibilmente ristrutturato 100 milioni. Tel. 473.0118.
ACQUISTO da privato libero entro il 1988 2-3 camere cucina servizi in Torino o prima cintura. Tel. 806.9047.
ACQUISTO privatamente precollina appartamento o villa di salone 3-4 camere servizi. Tel. 640.6607.
ALLOGGIO acquisto camera cucina o tinello in casa con tutti i servizi. Tel. 749.2248.
ANZIANI coniugi acquistano per matrimonio figlia a Torino 2-3 camere servizi in contanti. Tel. 505.486.
APPARTAMENTO signorile piano medio/alto salone 3 camere cucina biservizi acquisto. Tel. 407.741.
ASSICURATORE acquista in Torino privatamente uso abitazione alloggio mq 70/90 in zona ben servita. Tel. 619.2175.
BANCARIO in Torino acquista libero 5-6 vani cucina 1-2 servizi rapida definizione. Tel. 696.6203 ore pasti.
CERCASI in zona S. Rita 3 camere cucina doppi servizi cucina abitabile box auto. Tel. 506.749.
CERCO in acquisto solo da privato alloggio in Torino 2 camere tinello servizi casa decorosa. Tel. 749.0201.
COMPAGNIA europea di assicurazioni per adempimenti patrimoniali di Legge ricerca in Torino appartamenti locali mq 100-150 in stabili moderni definizione immediata a seguito di perizia ufficio patrimoniale di Milano. Ore 15-18 tel. 02 784.042.
COMPRO alloggio moderno anche non recente ma buono stato, zona ben servita di Torino. Tel. 516.075.
CONIUGI acquistano appartamento in zona Rivoli Tarino o vicinanze. Tel. 966.9346 ore negozio.
DA privato acquisto alloggio libero in Torino 1-2 camere tinello pagamento per contanti. Tel. 657.967 pasti.
IMPRESA acquista da privati caseggiati e palazzi d'epoca da ristrutturare trattative rapide e riservate. Tel. 011 794.924.
IMPRESA acquista ogni zona per contanti alloggi 1-2-3 camere da ristrutturare anche balconi. Tel. 535.502.
IMPRESA edile cerca fabbricati e terreni da acquistare a scopo ristrutturazione o frazionamento. Tel. 506.743.
STUDIO FORTE cerca urgentemente zona Pescliera Francia 2-3 camere servizi pagamento in contanti. Tel. 751.048.
TRATTATIVA diretta acquistasi libero Torino 55-75 mq casa no bialtalio e servizi esterni. Tel. 549.538.

19 Vendita alloggi

A.A. A Cit Turin epoca signorile soggiorno 4 camere cucina biservizi cantina mq 190. Studio Sarale tel. 767.896.
A.A. A Collegno recente 75 signorile piano alto salone 2 camere tinello cucinino servizi box. Studio Sarale tel. 752.931.
A.A. ADIACENTE corso Montecucco ultima casa del '50 salone 2 camere cucina biservizi posto auto L. 170 milioni. Studio Sarale tel. 767.896.
A.A. A 2 km Superga recente luminoso soggiorno camera cucina servizi cantina mq 75 box. L. 125 milioni. Studio Sarale tel. 752.931.
A.A. CASA & CASE 513.916 libero prossi piazza Arbarello prestigioso soggiorno 2 camere cucinotta biservizi.
A.A. MEDIT 90 libero Collegno corso Antony signorile piano alto salone divisibile camera tinello servizi. Tel. 504.617.
A. A. MEDIT 90 libero corso Francia (Tesoriera) ampio salone camera cucina servizio L. 158 milioni. Tel. 504.617.
A.A. MEDIT 90 libero Crocetta in prestigioso palazzotto d'epoca signorile salone con bow window 4 camere cucina biservizi L. 435 milioni. Tel. 506.448.
A. COLLINA Torino libero molto signorile salone 3 camere pranzo cucina 3 servizi scala interna con ascensore con ampi 100 mq circa giardino condominiale. Tel. 506.589.
A. CORSO Lecce libero 2 camere cucina abitabile bagno fornito ascensore L. 143 milioni dilazionabili. Segim 434.2323.
A. CORSO Unione Sovietica prossi decoroso 2 camere tinello cucinino bagno mutuo e permute. Segim 434.2323.
A. DELTA 588.830 libero via Burlasco recente piano 6 3 camere tinello cucinino biservizi e posto auto mutuo.
A. DELTA 588.830 libero via Madama Cristina (corso Raffaello) mq 85 circa ascensore da ristrutturare.
A. DELTA 590.456 libero largo Bardonecchia (corso Peschiera) signorile 2 camere tinello cucinino bagno.
A. DELTA 590.456 libero via Genova - CTO 2 camere tinello bagno ottimo prezzo possibile mutuo 1ª casa 75%.
A. EUROCASE TORINO 531.003 libero corso Marconi luminoso salone 2 camere cucina servizi dilazioni.
A. EUROCASE TORINO 545.642 libero corso Grosseto spazioso ristrutturato camera tinello cucinino servizi mutuo 50%.
A. EUROCASE TORINO 545.642 libero prossi piazza Bengasi panoramico spazioso camera tinello servizi box mutuo.
A. EUROCASE TORINO 557.8367 libero Moncalieri spazioso recente 2 camere tinello cucinino servizi box mutuo.

A. GRUGLIASCO
piazza 1° maggio 11, ristrutturati 4 recenti arrivi luminosi 1-3 camere tinello cucinino liberi presto valendo posti auto, prezzi a partire da L. 57 milioni. 6 importanti locali commerciali da investimento. Personale in loco ore 15,30-19. Ubp 518.986.

A. LIBERO corso Taranto ingresso 2 camere tinello cucinino bagno ben tenuto minimo anticipo e mutuo. Tel. 561.2760.
A. LIBERO prossi corso Unione Sovietica ampio 3 camere tinello cucinino bagno minimo anticipo e mutuo. Nordedil Tel. 561.2760.
A. LIBERO via Pietro Cossa piano alto ingresso 2 camere cucina bagno 2 balconi mutuo 1ª casa. Nordedil t. 561.2760.
A. LUNGOPO attico 2 camere cucina bagno grande terrazzo casa signorile. Medim 839.7473.
A. UTIP 518.986 corso Giulio Cesare termo ascensore stadio esecutivo 2 camere cucina bagno L. 50 milioni.
A. UTIP 518.986 libero Campidoglio ottimo stabile ampio luminoso camera tinello cucinino bagno L. 65 milioni.
ADIACENTE corso Marconi libero ingresso 2 camere tinello cucinino servizio mutuo dilazioni. GB&CASE 506.757.
ADIACENTE piazza Massaua libero ingresso 2 camere tinello cucinino bagno minimo anticipo. Nordedil 561.2760.
ADIACENTE via Castelidelfino libero 2 camere tinello cucinino bagno piano alto minimo anticipo. Nordedil 561.2760.
ADIACENZE piazza Statuto signorile ingresso saloncino camera tinello cucinino doppi servizi cantina mutuo e dilazioni. Studio tel. 385.9809.
AFFARE libero corso Racconigi ottimo ingresso camera tinello cucinino servizi L. 73 milioni. Multicasa 534.124.
AFFARE mercati generali prossi ristrutturato soggiorno 2 camere cucina servizi L. 185 milioni. Multicasa 534.124.
ALLOGGI nuova costruzione consegna giugno in borgo Vittoria 1-3 camere cucina servizi box mutuo. Sis 532.000.
ALLOGGI nuovi in nuova costruzione Pozzo Strada ottime finiture 3 camere cucina biservizi. Sis 519.977.
ALLOGGIO in zona S. Paolo ingresso 2 camere tinello cucinino bagno piano alto termoascensore. Nordedil Tel. 561.2760.
ALLOGGIO libero corso Emilia ingresso 2 camere tinello cucinino bagno ascensore mutuo 1ª casa. Nordedil t. 561.2760.
ALLOGGIO libero inizio corso Vercelli camera tinello cucinino bagno piano alto trullo 1ª casa. Nordedil Tel. 561.2760.
ALLOGGIO libero via Castelidelfino ingresso 2 camere cucina bagno ascensore minimo anticipo. Nordedil Tel. 561.2760.
ALLOGGIO libero via Veronese ingresso 2 camere tinello cucinino bagno luminoso ristrutturato. Nordedil Tel. 561.2760.
ALLOGGIO libero zona Centro Europa camera tinello cucinino servizi L. 95 milioni. Emmebi 349.7606.
ALLOGGIO ristrutturato termoautonomo largo Giulio Cesare 2 camere tinello cucinino ottimo prezzo. Nordedil 561.2760.
ALLOGGIO signorile zona Centro Europa decimo ed ultimo piano soleggiato camera soggiorno cucinino 2 terrazzini box L. 225 milioni. Emmebi 349.7606.
APPARTAMENTO centralissimo in stupendo palazzo d'epoca del '700 100 mq ristrutturato L. 190 milioni. Tel. 669.2962.
APPARTAMENTO signorile Millefonti - Ventimiglia piano rialzato salone 3 camere cucina doppi servizi vuoto L. 350 milioni. Austa 596.907 - 597.774.
ASSOCASA Lucento ingresso camera cucina bagno piano alto termoascensore, mutuo e dilazioni. Tel. 561.2720.
ASSOCASA Mirafiori Nord ottimo ingresso camera tinello cucinino bagno piano alto mutuo 70%. Tel. 561.2720.
ASSOCASA S. Salvario ottimo doppi ingressi salone 3 camere cucina 3 bagni 2 ripostigli mutuo 70%. Tel. 561.2720.

ATTICO
Centro Europa mq 120 soggiorno 3 camere cucina 2 bagni e cantina L. 270 milioni più box. Investitalia 508.031.

ATTICO corso Tassoni libero salone angolo cottura camera bagno terrazzo ristrutturato. Tel. E.I.T. 661.2001.
ATTICO libero S. Rita camera libera cucinino servizi vendesi. Tel. 503.638.
ATTICO panoramico libero corso Cosenza tutto nuovo camera salone living terrazzo L. 175 milioni. Tel. 517.591.
ATTICO via Genova completamente ristrutturato soggiorno 1 camera cucinotta bagno terrazza coperto. Esim 512.012.

ATTICO
via Lanzo 17 piano 7° salone 3 camere cucina biservizi mq 148 più terrazzo coperto mq 65, occupato L. 230 milioni. Failla & Bertinetto 741.2874.

ALPAPA via Cecchi ingresso camera tinello cucinino bagno termoascensore. Casamercatosal 242.2722.
BERGAMASCO 669.9831 - 6509649 Crocetta via Pigafetta libero ristrutturato a nuovo 2 camere cucina servizi.
BERGAMASCO 669.9831 - 650.9649 prossima via Boccaccio attualmente occupato 2 camere cucina bagno.
BERGAMASCO 669.9831 - [illegible] S. Salvario via [illegible] libero signorile recente 2 camere tinello cucinino bagno.
BERTELLI 504.669 luminoso piano rialzato ufficio o/o abitazione (S. Paolo) salone 5 vani bagno 2 ingressi mq 180.
BERTELLI 504.669 nuova costruzione (Pozzo Strada via Sardi) saloncino 2 camere 2 bagni grande cucina box.
BERTELLI 562.2[illegible] signorile 1° piano (corso Peschiera 242 bis) 2 camerette cucina bagno 2 arie mq 70 mutuo.
BONANNI vende centrale 3° piano libero a marzo mq 170 3 camere doppi servizi grande cucina ripostiglio salone cantina. Tel. 04.1[illegible]24.
BORGARETTO libera palazzina d'epoca da ristrutturare L. 305 milioni. Tel. 8.8.8. 405.2606.
CASABIANCA 531.310 S. Mauro villa su 2 piani 4 servizi 3 camere letto cucina salone lavanderia box auto.
CASA [illegible] plaudino libera (Lingotto) 4 camere servizi scala interna cantina L. 195 milioni, eventuale mutuo. Fonplemonte. Sabatelli Immobili 655.359.
CASAMERCATODUE 746.293 corso Traiano prossi libero ottimo camera tinello cucinino servizi 2 arie. Piano alto.
CASAMERCATODUE 746.293 S. Paolo libera signorile 2 camere tinello [illegible] servizi giardino condominiale.
CASAMERCATODUE 762.688 piazza Sabotino libero 2 camere tinello cucinino servizi 2 arie prezzo interessante.
CASAMERCATODUE 762.688 via Lessona prossi, libero ottimo 2 camere cucina servizi 2 arie termoasconcare mutuo.
CASAMERCATO 403.2278 libero Avigliana in casa rustica appartamento 8 vani da rifinire totali mq 150.
CASAMERCATO 403.2278 libero Gascine Vica ampio 2 camere tinello cucinino piano alto panoramico.
CASAMERCATO 403.2278 libero Voghiera salone angolo cottura 3 [illegible] biservizi box auto casa recente.

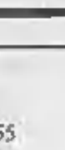

CASAMERCATO 65.441 A prossi lungo Po Antonelli vendiamo appartamenti in costruzione varie metrature. Consegne giugno '90 permute dilazioni.
CASAMERCATO 65.441 B corso Massimo d'Azeglio in stabile signorile piano alto appartamento di mq 45 arredato posto auto in cortile.
CASAMERCATO 65.441 C corso Vercelli signorile attico ingresso salone 3 camere cucinotta doppi servizi cantina. Mutuo 75% - permute.
CASAMERCATO 65.441 D Cit Turin Cittadella Giudiziaria signorile ingresso salone 2 camere cucina bagno cantina. Dilazioni e permute.
CASAMERCATO 65.441 E S. Paolo corso Racconigi ingresso 2 camere cucina bagno ripostiglio cantina. Finemente rifinito.
CASAMERCATO 65.441 F S. Paolo via Braccini piano alto ingresso 2 camere cucina bagno ripostiglio cantina. Mutuo [illegible].
CASAMERCATO 65.441 G. corso Principe Oddone prossi, in stabile signorile piano alto ingresso salone camera cucina bagno ripostiglio cantina.
CASAMERCATO 65.441 H. borgo Vittoria ingresso 3 camere tinello cucinino bagno ripostiglio cantina. Ottimo stato.
CASAMERCATO 65.441 I piazza Bottesini prossi, ingresso soggiorno 2 camere cucina bagno cantina.
CASAMERCATO 65.441 L Martinetto (via S.G. Bosco) ingresso 2 camere tinello cucinino bagno ripostiglio cantina. Ottimo prezzo.
CASAMERCATO 65.441 M corso Cosenza occupato ingresso 2 camere tinello cucinino bagno ripostiglio cantina. Ottimo investimento.
CASAMERCATO 65.441 N Borgaro nuovo mai abitato ingresso soggiorno 2 camere cucina doppi servizi ripostiglio cantina box auto mutuo 75%.
CASAMERCATO 65.441 O Venaria ingresso soggiorno 2 camere cucina bagno servizio 2 cantine mq 105 L. 84 milioni dilazionabili.
CASAMERCATO 65.441 P Rocca Canavese casetta adatta prima abitazione posta su 3 piani completamente [illegible] con terreno privato.

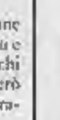

CASAMERCATO 65.441 Q Orbassano strada Volvera Residence 7 Girasoli' in cantiere vendiamo/permutiamo appartamenti varie metrature. Personale sul posto tutti i giorni dalle 14 alle 17.
CASETTA Almese (uscita costruenda tangenziale) soggiorno camera cucinetta bagno 2 cantine. Sis case 617.603.
CASETTA libera La Cassa su 2 piani camera cucina e servizi cortile L. 24 milioni. Multicasa tel. 534.124.
CASETTA libera prossi corso Grosseto 2 camere cucina bagno ampio giardino box disimpegni permute. Esim 561.2656.
CASETTA libera via Di Nanni (adiacenze) 3 camere cucina bagno L. 130 milioni. Failla & Bertinetto 502.146.
CASEUROPEA Crocetta occupato signorile soggiorno camera cucina bagno L. 40 milioni e mutuo. Tel. 599.640.
CASEUROPEA libero corso Vercelli completamente ristrutturato 2 camere cucina bagno. Tel. 599.640 - 596.633.
CENTRALE piazza Statuto piano rialzato di mq 150 luminoso uso studio commerciale Consulcasa vende. Tel. 740.852.
CENTRALISSIMO palazzo prestigioso alloggio 200 mq piano 2° ascensore a ufficio vendo. Tel. 535.601.
CENTRO adiacenze via XX Settembre libero 3° piano 2 arie 3 vani L. 55 milioni. Occasione 568.288.
CENTRO CASA 513.831 libero adiacenze corso Raffaello salone 3 camere cucina doppi servizi L. 380 milioni.
CENTRO CASA 513.831 libero attico lungo Po recentissimo signorile soggiorno camera cucina terrazzo L. 223 milioni.
CENTRO CASA 513.831 libero piazza S. Giulia recentissimo soggiorno 4 camere cucina 2 bagni box auto L. 362 milioni.

(continua)

AQUARIUM STYLE
La nostra esperienza trasforma il vostro acquario in un angolo di natura
PROGETTIAMO OGNI TIPO DI VASCA
UN NEGOZIO DIVERSO VI ATTENDE!
IMPORTAZIONI SETTIMANALI DI PESCI E INVERTEBRATI MARINI
ACQUARI - ACCESSORI - AMBIENTAZIONI NATURALISTICHE D'ARREDAMENTO
AQUARIUM STYLE - Via Massena 7 B ang. c.so Vittorio Emanuele - TORINO - Tel. [illegible]

PROFUMI Servetti *presenta:*
Nazareno Gabrielli.
Il profumo.

Liguria: immenso rogo devasta centinaia di ettari di boschi

Notte di paura sulle colline liguri a causa dei vasti incendi che minacciano strade e abitazioni

SAVONA ● Da Cogoleto (Genova) ad Albissola (Savona) la Liguria è un immenso rogo. Il fuoco, divampato a Colle Ligure in provincia di Savona, si è esteso velocemente a Levante e a Ponente in poco tempo e ha distrutto centinaia di ettari di vegetazione mediterranea, creando un fronte di fuoco di parecchi chilometri. Bloccate l'autostrada Genova-Savona e la statale Aurelia. Nel cuore della notte sono state sgomberate numerose abitazioni nella zona di Cantalupo e Castagnabuona (Varazze), Celle e, alle tre del mattino, anche l'ospedale Marina Ratti di Cogoleto. Il fronte del fuoco ha assunto con il passare delle ore, a causa del forte vento di tramontana, dimensioni imponenti. Dalla tarda notte di ieri centinaia di uomini e decine di automezzi sono impegnati, senza successo, nel tentativo di contenere il mare di fuoco. Nelle prime ore del mattino sono giunti mezzi dei vigili del fuoco da Genova, Parma, Piacenza e Massa Carrara. Ormai non si tratta soltanto di un pericolo, sia pur grave, a livello regionale, ma di un'emergenza nazionale che si tenta di fronteggiare con il minore dei danni, sino a che, con le prime luci dell'alba, possa essere possibile l'intervento dei «Canadair».

Le fiamme sono divampate poco dopo le 21 di ieri. Pareva uno dei tanti incendi che hanno costellato la giornata di venerdì in tutta la Liguria. Poi, con il levarsi del forte vento di tramontana, il fuoco ha assunto dimensioni enormi, che hanno messo a repentaglio l'incolumità di molte persone. Inizialmente le zone minacciate erano le alture di Celle Ligure e Varazze, dove è iniziato lo sgombero di ville sulle colline. Poi, a Varazze il fuoco ha aggredito la zona di Cantalupo e Castagnabuona, dove gli insediamenti residenziali, circondati dalla vegetazione, sono diventati una dependance di lusso della città, ed è stato il panico.

Centinaia di persone hanno abbandonato appartamenti e ville nel cuore della notte. L'autostrada Genova-Savona è stata bloccata al casello di Arenzano. Lungo la via Aurelia si è creato un intasamento che con il trascorrere del tempo ne ha determinato la paralisi totale. Intanto le fiamme si sono avvicinate pericolosamente anche alla statale e si sono estese in direzione di Genova. Per motivi precauzionali è stato necessario sgomberare anche l'ospedale Marina Ratti di Cogoleto. Agli sgomberi ordinati e composti della notte di ieri, ne sono succeduti altri in cui il panico ha avuto il sopravvento.

E' stata una notte di tensioni e di paure, in cui si è sfiorata la tragedia anche a causa dei numerosi depositi di gas che costellano la zona e rappresentano un potenziale pericolo e potrebbero tramutare il disastro ecologico in tragedia.

Mentre centinaia di uomini stanno lottando contro il fuoco e le forze dell'ordine, polizia e carabinieri di Savona e di Genova, cercano di tenere sotto controllo una situazione drammatica anche sotto il profilo della viabilità e dell'ordine pubblico: la situazione rischia di precipitare da un momento all'altro, con la probabile evacuazione di interi quartieri di Varazze, Celle (corrono voci anche di possibili dispersi), mentre anche in altre province liguri si segnalano incendi: in particolare nelle zone del Tigullio e dell'Albenganese.

Ma qui, al confine della province di Genova e Savona, si rischia la tragedia; può esserci pericolo per la sicurezza delle persone e c'è il problema dell'inabitabilità di case per l'aggressione delle fiamme. E l'incendio continua stamane a divampare e a estendersi, sino a rappresentare un incubo per il Ponente genovese e quasi l'intero Savonese.

Bruno Balbo

NOTIZIE

Si farà nei Roeri la Festa del Piemont

CORNELIANO D'ALBA ■ *(g. f.)* Si svolgerà nei Roeri la Festa del Piemont 1990. La XXIII edizione che ricorre quest'anno è stata presentata sulla piazza di Corneliano, uno dei comuni roertài, dalla Compania dij Brandé e dall'Associassion Piemontèisa che ne sono i promotori, presenti le maschere Cianduja (interpretato da Andrea Flamini) e Giacometta (al secolo Mascia Pennella). La Festa del Piemont che si è tenuta per la prima volta nel Biellese nel 1968 e lo scorso anno a Candiolo, alle porte di Torino, si propone di mantenere viva la cultura, le tradizioni, la lingua piemontese. Il comune capofila sarà Canale e le manifestazioni che si svolgeranno tutto l'anno, fino a dicembre, toccheranno una ventina di comuni da Montà, Baldissero fino a Vezza, Priocca, Magliano Alfieri. Uno degli appuntamenti sarà ad Alba il 12 e 13 maggio con un incontro internazionale di studi sulla lingua e letteratura piemontese mentre il 22 luglio si terrà la tradizionale Festa al Colle dell'Assietta.

Rissa al campo nomadi: un morto

ROMA ● Un nomade è morto e altri due sono rimasti feriti per essere stati investiti da un'automobile durante una specie di raid automobilistico in un accampamento in via della Magliana, a Roma, dove era scoppiata una rissa tra zingari, nel corso della quale sono stati sparati colpi di pistola. Sei nomadi sono stati fermati dagli agenti di polizia con l'accusa, per ora, di rissa e detenzione di arma da fuoco. La vicenda non è stata ancora chiarita dagli agenti accorsi nell'accampamento in seguito alla segnalazione di spari. Dei tre nomadi investiti, un giovane di 23 anni è morto ieri sera dopo essere stato ricoverato in gravi condizioni nell'ospedale San Camillo. Degli altri due, una ragazza di 25 anni è stata ricoverata con una prognosi di 25 giorni, mentre l'altro, un uomo di 25 anni, è stato medicato e dimesso.

Trovato cadavere sulla «A 14»

TARANTO ● Il corpo di un uomo con un colpo di pistola alla testa è stato trovato in una «Fiat Ritmo» ferma nell'area di parcheggio «Le Grotte Nord» dell'autostrada a 14 nei pressi di Mottola. Accanto al cadavere sarebbe stata trovata una pistola. L'automobile è targata Palermo: dentro vi era il giovane Sabino Di Nunno, 22 anni, che si è suicidato.

Inseguito e ucciso al bar

NAPOLI ● Un pregiudicato, Ferdinando Tranquilli, di 29 anni, è stato ucciso a colpi di pistola da due sicari che lo hanno inseguito fin dentro un bar, in via Menichini, nel quartiere periferico di Barra.

IL FASCINO DELL'ABISSO

Non sono solo le montagne ad attrarre gli amanti della natura. La forra di Viamala, nel cantone dei Grigioni in Svizzera, è diventata una meta di richiamo turistico: ogni anno sono sempre più numerose le persone che si lasciano prendere dal fascino dell'abisso

STORIE DI CANI NELL'ALESSANDRINO

Il fedele «Buck»: cacciato di casa percorre 40 km per tornare dai padroni

ALESSANDRIA ● Storie di cani perduti senza collare e di difficile convivenza fra uomini e il fedele loro amico: Buck, pastore tedesco cacciato di casa, torna percorrendo quaranta chilometri e il volpino Asso mobilita vigili urbani e assessori perchè considerato pericoloso, mentre nella zona del campo sportivo di Valenza bocconi avvelenati fanno strage di cani e gatti gironzoloni.

Buck, stesso nome di un cane reso famoso da un racconto di Jack London e stesso coraggio e fedeltà, abita da quasi undici anni nell'area di servizio Marengo sud, sul raccordo dell'autostrada Voltri-Santhià, ci è tornato dopo varie peripezie. La Società Autostrade due mesi fa ha dato ordine al gestore dell'autogrill di allontanare il pastore tedesco per evitare possibili fastidi e pericoli agli avventori: non è rimasto che obbedire. E il cane viene così affidato al vecchio padrone che ora lavora presso l'area di servizio «Bormida ovest».

Ma Buck ha nostalgia dei benzinai amici, della sua cuccia e dei pochi metri di territorio in cui può accampare diritti di proprietà guadagnati con anni di fedele compagnia e di guardia contro malintenzionati che osassero scavalcare la rete di recinzione dell'area di servizio: così dopo circa due settimane di sosta a «Bormida ovest» una sera fugge e nessuno lo vede più. Inutilmente lo cerca anche in Polstrada, potrebbe infatti costituire un pericoloso ostacolo per le auto in transito.

Giorni dopo Buck viene avvistato nei pressi del casello autostradale di Novi Ligure, in direzione dell'area di servizio «Marengo sud» da cui era stato allontanato come indesiderato. Ancora qualche giorno di penoso peregrinare e Buck torna dai suoi benzinai, privo di forze, esausto con le zampe sanguinanti: ha percorso 40-50 chilometri, evitando centri abitati si è orientato nel buio seguendo i fari delle automobili, verso il mare, verso la sospirata cuccia sull'autostrada Voltri-Santhià. Ora è tornato in forze e fa la vita di sempre: tra una carezza e l'altra di baristi e benzinai di turno prende freddo alle pompe, annusa le auto in sosta, gioca con chi vuol degnarlo di uno sguardo dopo che ha conosciuto la storia.

Nell'area di servizio «Marengo sud» finirà i suoi giorni un animale che ha molto da insegnare a noi uomini e che ricorda la poesia di Montale «L'anguilla», dove dice «Chi può dire che non è fratello a noi?»

Anche il volpino Asso è un randagio (ce ne sono milioni in Italia) ferito da un'auto, raccolto da Luciano Rangone, edicolante che risiede nel Villaggio Valverde di Castelletto Monferrato. Col pelo bianco, alto non più di 35 centimetri, muso intelligente e abbaiare forse un po' facile, Asso è accusato di spaventare la gente e di essere potenzialmente pericoloso per gli abitanti del Villaggio dei commercianti alla periferia della città.

Luciano Rangone dice:«Ci sono cani ben più grossi e mordaci che girano fra queste villette, non credo che Asso possa sbranare nessuno: nonostante ciò il sindaco mi ha scritto una lettera avvertendomi che posso incorrere nel reato di omessa custodia di animali e nelle responsabilità previste dall'art.2052 del codice civile, a titolo di danno causato da animali».

Piccola storia quella di Asso e del suo nuovo padrone intanto a dimostrare l'altezza del suo fedele amico per dimostrare al cronista che si può essere volpini e non leoni; forse un po' più di silenzio in ore notturne da parte di Asso e un po' più di amore verso gli animali da parte dei vicini sistemerebbe tutto.

Gli avvelenamenti di cani e gatti (sembra cianuro, ma allora si pone il problema di come sia facile procurarsi questo potente veleno..) paiono localizzati a Valenza nella zona del campo sportivo e delle medie «Anna Frank»: che il randagismo di cani e gatti costituisca ormai un problema è ammesso da tutti i servizi veterinari provinciali, quello di Tortona ha persino istituito un nuovo canile dove i cani perduti senza collare vengono eliminati settimanalmente, in Sicilia c'è persino una taglia per ogni randagio catturato, ai confini con Jugoslavia e Francia ogni cane è visto come potenziale portatore di rabbia.

E' un altro dei segni dello squilibrio ecologico (le discariche ai bordi delle città sono rifugio e riserva di cibo) ma anche dell'incrinarsi del rapporto uomo-animale: a Dego in Liguria, in molti paesi del Monferrato, oltre che a Valenza, c'è chi non trova altro modo di allontanare cani e gatti che distribuire bocconi avvelenati ingoiati da randagi e da animali con padrone, in giro per vedere che aria tira.

Sandro Buoro

ROMA

Ammazzato proprietario di maneggio

ROMA ● Un uomo di 39 anni, Piero Camilli, titolare di un maneggio tra Anzio ed Ardea, è stato ucciso, nella tarda serata di ieri con una coltellata al petto, forse nel corso di una lite. Camilli è stato trovato agonizzante da una pattuglia dei carabinieri alla guida di una «Mercedes» uscita fuori di strada, ad una distanza di circa un chilometro dal maneggio, in via della fonderia. L'uomo è morto durante il trasporto in ospedale. Inizialmente i carabinieri credevano che Piero Camilli fosse morto in seguito alle ferite riportate nell'incidente, ma più tardi il medico dell'ospedale di Anzio si è accorto che l'uomo aveva una ferita da arma da taglio al petto. Durante un sopralluogo nella baracca del guardiano del maneggio, i militari hanno trovato un coltello a serramanico, insanguinato, e tracce di sangue sul pavimento. Il guardiano, di cui non è stato fornito il nome dai carabinieri, è stato fermato, insieme con altre persone. Piero Camilli, sposato e separato, viveva in una roulotte parcheggiata all'interno del maneggio. Secondo una prima ricostruzione, Camilli, dopo essere stato ferito, ha tentato di raggiungere con la sua automobile l'ospedale.

DA LUNEDI' IL PROCESSO PER LA MORTE DELL'INDUSTRIALE FOSSANESE

Davanti ai giudici il giovane cuneese accusato del fosco delitto Bongioanni

CUNEO ● Il più atteso processo dell'attuale sessione dell'assise comincerà lunedì mattina, quando Severino Migliore, 27 anni, residente a Cuneo, comparirà davanti ai giudici accanto al proprio difensore avv. Bruno Dalmasso, imputato di aver sequestrato, ucciso e quindi occultato il cadavere dell'industriale di Fossano Giampiero Bongioanni, 48 anni. Il giovane è anche accusato di calunnia aggravata ai danni di dodici cittadini cuneesi, da lui indicati quali complici nell'omicidio e poi risultati del tutto estranei.

Una vicenda, quella che continua ad appassionare l'opinione pubblica, iniziata la sera del 13 giugno 1983 e che solo ora, dopo infinite traversie giudiziarie, riesce a giungere al processo. Severino Migliore era infatti già comparso altre due volte davanti ai magistrati: nella primavera del 1985 di fronte all'Assise, ma la causa venne sospesa e gli atti furono rinviati alla Cassazione. Si doveva cioè stabilire l'esatta formulazione del capo d'imputazione: oltre che dell'omicidio, l'accusato era anche responsabile di sequestro di persona a scopo di estorsione? La Corte Suprema decise per il tribunale, ma la causa — appena cominciata il 5 novembre '86 — venne di nuovo sospesa per effettuare altre perizie grafologiche e psichiatriche. L'esito fu sorprendente: i messaggi inviati alla famiglia con l'appello a pagare il riscatto, che si riteneva fossero stati scritti dalla vittima, in realtà erano opera di Severino Migliore. Il 30 settembre '87 il tribunale di Cuneo riconosceva la propria incompetenza a prendere in esame il caso e rinviava gli atti per la seconda volta a Roma, che fissava definitivamente il processo in Corte d'Assise.

Severino Migliore si era consegnato spontaneamente alla squadra mobile il 21 luglio 1983. Aveva ammesso nei primi interrogatori che Giampiero Bongiovanni era morto, che lui aveva gettato il suo corpo in una discarica di Dronero e aveva poi anche restituito intatto il miliardo di lire appena pagato dalla famiglia dell'industriale. Come e quando era deceduta la vittima? E' la prima domanda, cui la lunga istruttoria non è però riuscita a dare una risposta convincente. L'imputato dal canto suo ha fornito diverse versioni che hanno aumentato la confusione. L'autopsia, per le condizioni in cui fu rinvenuta la salma, non ha potuto infatti stabilire con certezza le cause e le modalità del delitto: e nemmeno il giorno.

Si rilinea che Giampiero Bongiovanni sia morto però la stessa sera del 13 giugno di sette anni fa, cioè poche ore dopo essersi incontrato con il giovane. Ma non esistono al riguardo prove sicure, né Severino Migliore appare disponibile a fornire altre informazioni. Nella prima confessione l'imputato aveva infatti spiegato che durante un improvviso litigio con l'amico aveva stretto una catena di ferro attorno al collo della vittima, la quale si era afflosciata priva di vita. Successivamente aveva sostenuto che Giampiero Bongiovanni era invece deceduto, forse per un infarto, al culmine del litigio e di aver poi fatto sparire il cadavere per non essere scoperto.

Sopra, Severino Migliore, accusato dell'omicidio dell'industriale Giampiero Bongioanni (a sinistra)

I giovane cuneese, al quale è stata riconosciuta la seminfermità mentale, è comunque in libertà dal 15 maggio 1988 per decorrenza dei termini di carcerazione.

Gianni De Matteis

LO HA DECISO IL CONSIGLIO COMUNALE

Bra punta all'espansione: destinati 25 miliardi al piano triennale di sviluppo

BRA ● *(l. sc.)* Bra guarda agli Anni Novanta e punta all'espansione. Il Consiglio comunale ha approvato, l'altra sera, a larga maggioranza, il piano triennale di sviluppo che prevede una spesa di 25 miliardi: sarà acquisita l'area per l'insediamento delle imprese artigiane (20 mila mq. tra via Piumati e via del Bersaglio), verrà costruita la tangenziale Ovest Roreto di Cherasco-Bandito creando un unico asse di collegamento fra la statale SS-231 (che diventerà la superstrada Cuneo-Asti) e la statale 20 per Torino; rilancio dell'edilizia residenziale; collegamento dell'acquedotto centrale con le frazioni; la piscina e nuovi campi sportivi. I consiglieri Piero Fenile (ora diventato presidente della Cassa di Risparmio), Alberto Di Caro e il dott. Marco Fagnola (presidente del Consorzio per il Traforo Ciriegia-Mercantour), dimissionari dal Consiglio, sono stati sostituiti da Aldo Fissore, Flavio Manzino e Angela Lorenzetto. L'assessore al Commercio, Giancarlo Balestra, del psdi, è confluito nel psi.

VERBANIA ● *(a. co.)* I due battelli nellalago che l'amministrazione provinciale di Novara aveva acquistato la scorsa estate grazie ad un contributo di 900 milioni della Carito, entrano in servizio in questo mese. Affidati in gestione all'Aspan (la società che già gestisce tra l'altro nell'alto Novarese la raccolta differenziata dei rifiuti urbani) verranno utilizzati uno sul lago Maggiore e l'altro sul lago d'Orta. Sono attrezzati per poter raccogliere i rifiuti e quanto altro di detriti e di materiali solidi galleggianti defluiscono in lago (in particolare durante i periodi alluvionali) che quelli oleosi che, più o meno accidentalmente, vi vengono riversati. Battelli analoghi sono in attività, e con ottimi risultati, sulle rive lombarda e svizzera del lago Maggiore.

In Piazza Affari è tornato l'investitore straniero

LA SETTIMANA IN BORSA

a cura di
Elio Biancato

RIBASSO

PIAZZA AFFARI
26 FEBBRAIO
2 MARZO
-0,25%

LUNEDI' 26
— 2,23

Ennesimo e pesante ribasso del listino milanese in apertura di ottava. La preoccupante caduta della Borsa di Tokyo, mentre è stata accolta con compostezza dalle principali Borse europee, ha scatenato in Piazza Affari una corsa alle vendite, i cui effetti hanno inciso profondamente sulle quotazioni. Indice Comit: 646,73.

MARTEDI' 27
+ 0,78

Dopo le molteplici e recenti flessioni un rimbalzo tecnico del mercato era ampiamente scontato. Le notizie rassicuranti giunte dalle principali Borse estere, ma soprattutto il recupero di Tokyo, hanno favorito la reazione di Piazza Affari, apparsa comunque modesta. In evidenza alcuni titoli minori. Indice Comit: 651,77.

MERCOLEDI' 28
+ 0,60

Seduta moderatamente positiva, nella quale quasi tutti i comparti hanno tratto giovamento dalla schiarita e dalla migliore intonazione del mercato. Le operazioni di liquidazione del mese non hanno comportato problemi di sorta, e si è lavorato in un clima più disteso. Molto richieste le Nai e le Fochi. Indice Comit: 655,71.

GIOVEDI' 1
— 0,18

Dopo due giornate di parziale recupero il mercato si è fermato, consolidando con un leggero arretramento i risultati ottenuti. Anche gli scambi hanno subito una lieve contrazione, a conferma dell'incertezza e della cautela che regna tra gli operatori. Trascurati gli assicurativi e i titoli guida. Indice Comit: 654,50.

VENERDI' 2
+ [illegible]

L'ultima seduta della settimana ha fatto registrare un ulteriore recupero dell'indice, anche se le migliori indicazioni delle primissime battute non sono poi state rispettate. Lo sciopero generale dei dipendenti di banca ha in parte limitato l'attività. In recupero i titoli guida, con in testa Montedison. Indice Comit: 659,79.

Settimana particolarmente delicata e complessa. Dopo un avvio all'insegna della paura, con Piazza Affari in pesante ripiegamento, pronta a enfatizzare oltre misura la consistente flessione della Borsa di Tokyo, erano in molti ad aspettarsi il peggio. Le successive rassicuranti notizie provenienti da tutte le principali Borse estere, ma soprattutto il migliorato clima politico — il rischio di una crisi immediata in seno ai partiti della maggioranza governativa sembra per il momento scongiurato — hanno dato sufficienti appigli a un mercato che sembrava in procinto di cadere ulteriormente. La graduale ripresa ha fatto tirare un sospiro di sollievo a diversi investitori, e ha consentito a qualche straniero di riaffacciarsi, sia pure timidamente, in corbeille. Il futuro appare ora un po' meno fosco, anche per l'annunciato (e non smentito) rinvio dell'ineluttabile provvedimento di tassazione dei guadagni di Borsa.

TITOLI ORSO

MONFIBRE RIS NC	— 9,82
CANTONI	— 8,38
TERME ACQUI RNC	— 8,11
AERITALIA WAR	— 7,95
FERRUZZI F W	— 7,78
FATA	— 6,79
MONDADORI RIS. NC	— 5,50
UN. SUBALPINA ASS.	— 5,33
COGEFAR RIS.	— 5,05
ROTONDI	— 4,86

TITOLI TORO

FOCHI	+ 10,49
SAIPEM RISP.	+ 9,09
ITALMOB. RIS. NC	+ 7,76
MITTEL	+ 7,62
RAGGIO DI SOLE	+ 6,73
AUSONIA	+ 6,67
FINREX RISP. NC	+ 6,61
SISA	+ 6,37
CONDOTTE TO	+ 6,16
KERNEL RNC	+ 6,08

Lunedì parte l'operazione «Gabetti»

Lunedì prossimo partirà il collocamento di 8 milioni di azioni ordinarie della Gabetti Holding, ultimo atto prima della quotazione presso le Borse Valori di Milano e Torino. Le azioni, del valore nominale di lire 1000, saranno offerte al pubblico da un consorzio diretto dall'Istituto Bancario San Paolo di Torino al prezzo di 2500 lire, contro una stima peritale di 2700. L'operazione è seguita con particolare interesse sia perché è il primo classamento dell'anno borsistico in corso, sia perché ha per oggetto una società che opera in un settore che ha fatto registrare in questi ultimi anni un *exploit* davvero straordinario. La Gabetti opera nel campo dell'intermediazione immobiliare (costruzione, compra-vendite, locazione) e dei servizi (leasing, mutui) e ha raggiunto dimensioni ragguardevoli, potendo contare su 65 uffici operativi sparsi su tutto il territorio nazionale. Pur detenendo soltanto una quota pari al 33% dell'intero mercato, ne è indiscusso leader a causa dell'elevata frammentazione dello stesso e della massiccia presenza del fenomeno dell'abusivismo. L'*appeal* è ulteriormente accresciuto dal fatto che le azioni hanno godimento 1 gennaio 1989, e consentono di incamerare il dividendo (65 lire) del passato esercizio.

TITOLI	02-03	23-02	diff. ass.	diff. %	1988/1990 mass.	min.
ALIMENTARI						
Alivar	11400	11010	+390	+3,54	14100	6210
Bonifiche Ferr.	47990	48500	-510	-1,06	49590	23510
Eridania	8450	8670	-220	-2,54	8900	2580
Eridania r. n.c.	5050	5000	+50	+1,00	5163	2000
Zignago	8295	8300	-5	-0,07	8810	4050
ASSICURATIVI						
Alleanza Ass.	43050	42620	+430	+1,00	74137	[illegible]
Alleanza r.	40100	40500	-400	-0,99	73845	35990
Assitalia	11960	12080	-120	-1,00	25400	11798
Ausonia	1869	1752	+117	+6,67	3403	1700
C. Latina	13580	13830	-250	-1,81	18440	9900
C. Latina r. n.c.	[illegible]	6100	-50	-0,82	7783	4100
Fata	13050	14000	-950	-6,79	16590	12700
Firs	1506	1520	-14	-0,93	2103	1420
Firs r.	640	660	-20	-3,04	960	634
Generali	38280	[illegible]	-370	-0,96	117953	37690
Italia Assicurazioni	[illegible]	12300	-50	-0,41	21034	8976
L'Abeille	108600	110000	-1400	-1,28	152000	79200
La Fondiaria	53500	54540	-1040	-1,91	91000	46000
La Fondiaria w.	28000	29010	-1010	-3,49	32495	3989
La Previdente	19020	19050	-30	-0,16	42500	18980
Lloyd Adriatico	16100	16300	-200	-1,23	30500	13950
Lloyd Adriatico r.	11250	11200	+50	+0,44	15890	[illegible]
Milano Ass.	21900	22200	-300	-1,36	38600	18950
Milano Ass. r. n.c.	15000	15300	-300	-1,97	24090	9850
Ras	23450	24090	-640	-2,66	55720	23380
Ras r. n.c.	12205	12035	+170	+1,41	33737	11800
Sai	17350	[illegible]	-110	-0,64	31361	[illegible]
Sai r.	8050	7615	+435	+5,71	16500	6250
Toro	19915	19580	+335	+1,71	35800	2110
Toro p.	12330	12110	+220	+1,81	23000	9350
Toro r.	10220	10220	—	—	21600	7050
Unione Sub. Ass.	24710	26100	-1390	-5,33	32400	22880
Unipol ord.	[illegible]	22800	—	—	25800	22800
Unipol priv.	15398	15500	-102	-0,66	27270	14300
Vittoria Ass.	[illegible]	[illegible]	-180	-0,78	[illegible]	18330
BANCARI						
B. Agr. Milanese	15760	15870	-110	-0,70	17010	7990
Banca Comm. Ital.	4620	4818	-198	-4,11	5580	1900
Banca C. Ital. r. n.c.	4020	4025	-5	-0,13	4059	1950
B. Manusardi	[illegible]	1401	-2	-0,15	2250	1000
B. Mercantile	[illegible]	10610	+40	+0,37	13500	7700
Banca Toscana	5300	5285	+15	+0,28	8000	3600
B. Chiavari	5310	[illegible]	-210	-3,81	7950	3060
B. Ambrov. ord.	4885	4875	+10	+0,20	5099	4800
B. Ambrov. r. n.c.	2400	[illegible]	—	—	2519	1616
Banco Lariano	[illegible]	6590	-150	-2,28	6945	2300
Banco Napoli r.	[illegible]	16810	-310	-1,85	20250	13500
Banco Roma	2309	2330	-21	-0,91	16000	1779
Banco Roma w.	[illegible]	[illegible]	-11000	-1,42	627000	740000
B. Sardegna r.	15000	14800	+200	+1,35	15100	9350
Bna	9030	[illegible]	-170	-1,85	17000	5690
Bna p.	3810	3870	-60	-1,58	6910	1930
Bna r. n.c.	[illegible]	2255	+125	+5,54	3169	1730
Bnl r. n.c	12200	[illegible]	-330	-2,64	22646	10450
Credito Comm.	[illegible]	5075	-55	-1,09	6900	2590
Cr. Fondiario	6950	7000	-50	-0,72	7275	2800
Credito Italiano	2585	2670	-85	-3,19	2998	1130
Credito Ital. r. n.c.	2155	2115	+40	+1,89	2575	1181
Credito Lombardo	3780	3800	-20	-0,53	4500	2501
Cred. Varesino	5850	5850	—	—	6790	3200
Cr. Varesino r. n.c.	3176	3210	-34	-1,06	3320	1990
Interbanca	0	0	—	—	44500	14800
Interbanca p.	52000	52000	—	—	70100	6600
Mediobanca	17800	18150	-350	-1,93	292500	17230
CARTARI - EDITORIALI						
Cart. Ascoli	4650	4480	+170	+3,79	7530	1495
Binda	1519	1545	-26	-1,69	3950	1370
Burgo	12551	12950	-399	-3,09	17350	9600
Burgo p.	13000	13000	—	—	14680	7850
Burgo r.	[illegible]	13000	-170	-1,31	16900	9470
Ed. Espresso	22890	23150	-260	-1,13	26700	7423
Fabbri p.	4900	4740	+160	+3,37	4900	1480
Mondadori	0	0	—	—	53000	14250
Mondadori p.	0	0	—	—	45800	7810
Mondadori r. n.c.	[illegible]	20000	-1100	-5,50	28300	5680
Poligrafici Ed	6005	5999	+6	+0,10	6260	3099
CEMENTI - CERAMICHE						
Calp	5295	5370	-75	-1,40	5651	2455
C. Augusta	5750	[illegible]	+80	+1,41	5795	3600
C. Barletta	9760	9700	+60	+0,61	9990	7580
C. Merone	5145	5000	+145	+2,90	5655	2891
C. Merone r.	3070	[illegible]	-130	-4,07	3490	2091
C. Sardegna	7185	7050	+135	+1,91	6830	5000
C. Siciliane	10310	10210	+100	+0,97	12900	6400
Cementir	3280	3300	-20	-0,61	4310	2230
Italcementi	125000	125100	-100	-0,08	139875	71350
Italcementi r. n.c.	72700	72400	+300	+0,41	75400	33410
Italcementi 2% w.	50	50	—	—	75	46
Unicem	25100	[illegible]	-890	-3,43	29300	18120
Unicem r. n.c.	15320	15640	-320	-2,05	26460	7550
CHIMICI - GOMMA						
Auschem	3090	3155	-56	-1,78	3300	1840
Auschem r. n.c.	2218	2215	+3	+0,13	2284	1501
Boero	[illegible]	6300	—	—	9830	4680
Caffaro	1273	1300	-27	-2,08	1516	599
Caffaro r.	1266	1275	-9	-0,71	1500	[illegible]
Enichem A.	2551	2605	-54	-2,08	3080	1175
Enimont	1470	1490	-20	-1,35	1665	[illegible]
F.M.C.	3820	3805	+15	+0,39	3930	1715

TITOLI	02-03	23-02	diff. ass.	diff. %	1988/1990 mass.	min.
Fidenza Vet.	8730	8758	-28	-0,32	9260	5990
Italgas	2915	2909	+6	+0,20	3130	1660
Manuli Cavi	6450	6270	+180	+2,87	6829	2810
Manuli Cavi r. n.c.	3445	[illegible]	-25	-0,73	3750	1500
Marangoni	7100	7100	—	—	8700	4670
Mira Lanza	68900	65500	+3400	+5,19	69300	29600
Montedison	1830	1830	—	—	3000	1010
Montedison r.	1215	1166	+49	+4,20	1630	[illegible]
Montefibre	[illegible]	1212	+20	+1,65	2720	1179
Montefibre r.	1093	1212	-119	-9,82	1640	[illegible]
Perlier	1139	1149	-10	-0,88	2270	950
Pierrel	[illegible]	2600	-75	-2,89	3188	[illegible]
Pierrel r. n.c.	1345	1325	+20	+1,50	[illegible]	556
Pirelli Spa	2580	2550	+30	+1,17	[illegible]	1870
Pirelli Spa r.	2650	[illegible]	+10	+0,37	5199	1873
Pirelli Spa r. n.c.	2105	2132	-27	-1,27	3072	1320
Pirelli Spa w.	775	790	-15	-1,90	1042	740
Recordati	13170	13175	-5	-0,04	14750	5750
Recordati r. n.c.	6110	6200	-90	-1,46	7150	3150
Saffa	10350	10550	-200	-1,90	11775	5780
Saffa r.	10250	10640	-390	-3,67	11610	[illegible]
Saffa r. n.c.	6950	7020	-70	-1,00	69000	4360
Salag	6350	6220	+130	+2,09	6390	1691
Salag r. n.c.	[illegible]	3170	-65	-2,05	3340	1000
Snia Fibre	1846	1859	-13	-0,70	2990	1335
Snia	2510	2550	-40	-1,57	4940	1621
Snia r.	2510	2600	-90	-3,47	4950	1645
Snia r. n.c	1685	1685	—	—	2960	1164
Snia Tecnop.	[illegible]	6850	+10	+0,14	8020	4600
Sorin Biom.	12390	12490	-100	-0,81	14630	7400
Teleco Cavi	12900	12800	+100	+0,78	13485	9601
Vetrerie Ital.	6551	6640	-89	-1,35	7105	2906
COMMERCIO						
La Rinascente	7168	7340	-172	-2,35	7810	2680
La Rinascente p.	3835	[illegible]	-16	-0,42	4180	2000
La Rinasc. r. n.c.	4120	4155	-35	-0,85	4400	2145
Standa	[illegible]	33140	+80	+0,10	33650	8750
Standa r. n.c.	12050	12070	-20	-0,17	13760	3720
COMUNICAZ. - ELETTROTECNICI						
Alitalia	1736	1770	-34	-1,93	2810	615
Alitalia p.	1120	1168	-48	-4,11	2188	397
Alitalia r. n.c.	1160	1180	-20	-1,70	1700	1100
Ansaldo Tr.	[illegible]	5220	-20	-0,38	8650	3500
Ausiliare	15090	15100	-10	-0,07	145100	5410
Autostrada To-Mi	12010	12495	-485	-3,89	22250	9690
Autostrade p.	1180	1145	+35	+3,05	1300	1090
Costa Crociere	3355	3350	+5	+0,14	[illegible]	[illegible]
Gewiss	19420	[illegible]	-70	-0,36	18700	3060
Italcable	17080	[illegible]	+100	+0,58	20738	9700
Italcable r. n.c.	12015	[illegible]	-135	-1,12	17894	6740
N.A.I.	23	0	—	—	24	18
Selm	2816	2827	-11	-0,39	3507	1045
Selm r.	2700	2699	+1	+0,03	3980	1179
Sip	1551	1502	+49	+3,26	[illegible]	1448
Sip r. n.c.	[illegible]	[illegible]	+28	+2,02	[illegible]	1351
Sirti	[illegible]	13140	-250	-1,91	13740	7920
Sondel	1300	1330	-30	-2,26	1340	805
Tecnomasio	[illegible]	3770	-20	-0,54	[illegible]	1181
FINANZIARIE						
Acqua Marcia	549	546	+3	+0,54	1510	269
Acqua Marcia r. n.c.	444	450	-6	-1,34	647	[illegible]
A. Marcia r. 1-4-87	395	390	+5	+1,28	510	320
Ame Fin.	0	0	—	—	12700	1220
Ame Fin. r. n.c.	8000	8200	-200	-2,44	12050	3300
Avir. Fin.	8710	8680	+30	+0,34	9740	900
Bastogi	358	355	+3	+0,84	735	150
Bonif. Siele	25500	26100	-600	-2,30	50650	17750
Bonif. Siele r. n.c.	9300	9020	+280	+3,10	16400	7450
Brioschi	[illegible]	[illegible]	—	—	1640	580
Buton	4186	[illegible]	-44	-1,04	4895	2210
Cam. Fin.	4310	4430	-120	-2,71	[illegible]	1787
Cir	[illegible]	4500	+49	+1,08	7155	3100
Cir r.	4480	4490	-10	-0,28	7350	3100
Cir r. n.c.	2589	2545	+44	+1,72	5785	[illegible]

TITOLI	02-03	23-02	diff. ass.	diff. %	1988/1990 mass.	min.
Colide	4445	4560	-115	-2,53	6710	3375
Colide r. n.c.	1535	1552	-17	-1,10	2341	1013
Comau	4271	[illegible]	+121	+2,91	4850	1951
[illegible]	3330	3200	+130	+4,06	[illegible]	1615
Euromobiliare	5930	5925	+5	+0,08	12380	5430
Euromobil. r. n.c.	2190	2125	+65	+3,06	5390	1870
F. C. Nord	19160	19550	[illegible]	-2,05	22100	12600
Ferruzzi Agr.	[illegible]	2330	+55	+2,36	3017	890
Ferruzzi Agr. r.	2703	2682	+21	+0,78	4030	1765
Ferruzzi Agr. r. n.c.	1616	1573	+43	+2,73	1705	[illegible]
Ferruzzi fin.	2854	2808	+46	+1,63	3545	2698
Ferruzzi fin. w.	[illegible]	748	-58	-7,78	1715	592
Ferruzzi pr.	1732	1675	+57	+3,40	1799	1041
Fidis	7280	7150	+130	+1,81	[illegible]	5070
Fimpar	3300	3275	+25	+0,76	9400	1100
Fimpar r. n.c	1632	1615	+17	+1,05	1681	720
Fin Breda	1150	1158	-8	-0,70	13000	1110
Fin Breda warr.	239	229	+10	+4,38	349	191
Finarte	6600	6365	+235	+3,69	6600	2219
Finrex	[illegible]	1395	+35	+2,50	1700	1010
Finrex r. n.c.	790	741	+49	+6,61	930	485
Fiscambi	5352	5320	+32	+0,60	9740	5100
Fiscambi r. n.c.	2375	2370	+5	+0,21	3845	1600
Fornara	3331	3380	-49	-1,45	3573	2120
Gaic	25980	26610	-630	-2,37	45200	21000
Gemina	2135	2089	+46	+2,20	2594	1005
Gemina r.	1418	1407	+11	+0,78	2565	881
Gerolimich	119	117	+2	+1,70	169	84
Gerolimich r. n.c.	93	88	+5	+5,68	128	78
Gim	10250	9925	+325	+3,27	14450	4700
Gim r. n.c.	3760	3675	+85	+2,31	4200	2100
Ifi p.	25400	25500	-100	-0,40	29500	14320
Ifil	7635	7600	+35	+0,46	8100	2490
Ifil r. n.c.	3870	3950	-80	-2,03	4040	1550
Isefi	1830	1821	+9	+0,49	2529	1290
Italmobiliare	214550	208600	+5950	+2,85	214550	84600
Italmobiliare r. n.c.	111000	103000	+8000	+7,76	111000	8700
Kernel	730	735	-5	-0,69	1535	440
Kernel r. n.c.	1151	1085	+66	+6,08	1750	[illegible]
Mittel	5220	4850	+370	+7,62	5220	2840
Partec. Finanz.	6895	7000	-105	-1,50	7000	2925
P. Fin. r. n.c. ex w.	2390	2499	-109	-4,37	2510	1195
Pirelli & C.	9500	9500	—	—	[illegible]	[illegible]
Pirelli & C. r.	3825	3765	+60	+1,59	[illegible]	2750
Pozzi	1449	1460	-11	-0,76	[illegible]	[illegible]
Pozzi r. n.c.	1199	1162	+37	+3,18	[illegible]	928
Premafin	15300	15600	-300	-1,93	16820	15180
Raggio Sole	3218	3015	+203	+6,73	5405	2455
Raggio Sole r. n.c.	2435	2300	+135	+5,86	3871	[illegible]
Rejna	14300	14200	+100	+0,70	19000	10300
Rejna r. n.c.	30100	29305	+795	+2,71	30100	[illegible]
Riva Finanz.	6510	6685	-165	-2,13	12750	8420
Santavaleria fin.	3222	3340	-118	-3,54	3470	[illegible]
[illegible]	3588	3575	+13	+0,36	3850	1300
Saes gott. p.	9950	10100	-150	-1,49	10430	2650
Saes r.	1815	1825	-10	-0,55	1856	835
Schiapparelli	1300	1287	+13	+1,01	1401	[illegible]
Serfi	9260	9210	+50	+0,54	9479	4610
Setemer	40400	41400	-1000	-2,42	[illegible]	6700
Sifa	3310	3308	+2	+0,06	5623	1615
Sifa r. n.c.	2588	2445	+143	+5,84	4498	1324
Sisa	3590	3375	+215	+6,37	[illegible]	1400
Sme	3660	3700	-40	-1,09	4721	1510
Sme 1/1/89	0	0	—	—	3945	3599
Smi	[illegible]	1645	-10	-0,61	2999	1010
Smi r.	1263	1275	-12	-0,95	[illegible]	[illegible]
So.pa.f.	5800	5730	+70	+1,22	[illegible]	[illegible]
So.pa.f. r. n.c.	3020	3020	—	—	3180	1160
Sogefi	3507	3505	+2	+0,05	6430	2750
Stet	5000	4901	+99	+2,01	5060	2084
Stet nsp.	4248	4150	+98	+2,36	[illegible]	2210
Terme Acqui	1625	1650	-25	-1,36	3460	1550
Terme Acqui r. n.c.	[illegible]	[illegible]	-75	-8,11	1220	570
Trenno	4150	4310	-160	-3,72	4960	2238
Tripcovich	12125	11430	+695	+6,08	12475	5410
Tripcovich r. n.c.	4470	4250	+220	+5,17	8100	2460
Unione Manifatture	3340	3235	+105	+3,24	3400	300

TITOLI	02-03	23-02	diff. ass.	diff. %	1988/1990 mass.	min.
Unipar ord.	1270	1273	-3	-0,24	1295	1248
Unipar risp.	1310	1349	-39	-2,90	[illegible]	1225
IMMOBILIARI - EDILIZIE						
Aedes	24900	24400	+500	+2,04	26390	6530
Aedes r.	11400	11500	-100	-0,87	12400	3530
Attività Immobiliari	5120	5060	+60	+1,18	6300	3105
Calcestruzzi	15100	15820	-720	-4,56	19500	6650
Caltagirone	4565	4550	+15	+0,32	5730	2655
Caltagirone r. n.c.	4100	4100	—	—	4480	[illegible]
Cogefar	6900	7050	-150	-2,13	7850	3710
Cogefar r.	4520	4760	-240	-5,05	4895	2000
Del Favero	6800	6790	+10	+0,14	6850	3300
Grassetto	15550	15650	-100	-0,64	21000	8350
Imm. Metanopoli	1570	1582	-12	-0,76	1649	960
Risanamento	44495	[illegible]	[illegible]	-0,69	46300	12650
Risanamento r. n.c.	20100	20000	+100	+0,50	22985	[illegible]
Vianini Ind.	1480	1484	-4	-0,27	1615	1000
Vianini Lav.	5110	5139	[illegible]	-0,57	5420	2540
MECCANICHE - AUTOMOBILISTICHE						
Aeritalia	3101	3152	-51	-1,62	4471	1945
Aeritalia warrant	556000	604000	-48000	-7,95	645000	220000
Danieli & C.	10350	10600	-250	-2,36	11100	3420
Danieli & C. r. n.c.	7050	6800	+250	+3,67	7095	2320
Dataconsyst	10721	10860	-139	-1,28	14800	6850
Faema	4590	4570	+20	+0,43	4690	[illegible]
Fiar	21100	20700	+400	+1,93	26050	9770
Fiat	9930	9930	—	—	13949	7602
Fiat p.	6885	6912	-27	-0,40	8350	4650
Fiat r.	[illegible]	6975	+25	+0,35	[illegible]	4780
Fisia	3240	3251	-11	-0,34	3480	3115
Fochi Filippo	[illegible]	8172	+848	+10,49	6950	1565
Franco Tosi	29880	29720	+160	+0,53	32550	12710
Gilardini	4585	4535	+50	+1,10	[illegible]	1272
Gilardini r. n.c.	3680	3680	—	—	15800	3300
Ind. Secco	1680	1669	+11	+0,65	2540	820
Magneti M.	1890	1954	-64	-3,28	4344	1850
Magneti M. r.	1925	1955	-30	-1,54	4330	1920
Mandelli	11810	11850	-40	-0,34	12000	1444
Merloni	2730	2769	-39	-1,41	3645	1090
Merloni r. n.c.	1700	1670	+30	+1,79	2900	1670
Necchi	3990	3840	+150	+3,90	4100	2100
Necchi r.	3950	3805	+145	+3,81	4400	2150
Necchi r. warr.	[illegible]	[illegible]	-7	-1,97	510	[illegible]
Nuovo Pignone	5990	5900	+90	+1,52	6349	4100
Nuovo Pignone w.	395	[illegible]	+12	+3,13	405	[illegible]
Olivetti	6339	6416	-77	-1,21	14780	[illegible]
Olivetti p.	4331	4390	-59	-1,35	8690	4310
Olivetti r. n.c.	4300	4465	-165	-3,70	8060	4040
Pininfarina	14690	14600	+90	+0,61	18200	6615
Pininfarina r.	14271	14050	+221	+1,57	10300	7980
Rodriquez	10100	10050	+50	+0,48	11900	[illegible]
Safilo	11320	11210	+110	+0,98	11800	4850
Safilo r.	10715	10700	+15	+0,14	11000	4450
Saipem	3330	3355	-25	-0,75	4760	2070
Saipem r.	[illegible]	3300	+300	+9,09	4651	2060
Saipem r. w.	700	680	+20	+2,94	1955	116
Sasib	6430	6450	-20	-0,32	7630	2640
Sasib p.	6400	[illegible]	+100	+1,58	7690	2950
Sasib r. n.c.	4600	4530	+70	+1,54	4600	2173
Tecnost	2603	2641	-38	-1,44	3200	1725
Teknecomp	1395	1381	+14	+1,01	2819	945
Teknecomp r. n.c.	1230	1220	+10	+0,81	1605	761
Valeo	8570	8690	-120	-1,39	9200	4815
Westinghouse	28300	29150	[illegible]	-2,92	[illegible]	27250
Worthington	1581	1601	-20	-1,25	[illegible]	[illegible]
MINERARIE - METALLURGICHE						
Cantier. Metall. Ital.	5510	5570	-60	-1,08	6250	[illegible]
Dalmine	410	410	—	—	443	180
Europa Metalli	1583	1606	-23	-1,44	1697	571
Falck	9015	8700	+315	+3,62	10885	4460
Falck r.	[illegible]	[illegible]	+290	+3,16	[illegible]	4450
Maffei	[illegible]	[illegible]	+288	+5,98	[illegible]	2500
La Magona	[illegible]	[illegible]	+165	+2,12	14000	[illegible]
TESSILI						
Basetti	9200	8825	+375	+4,24	9200	6210
Benetton	[illegible]	[illegible]	-299	-3,61	20488	7810
Cantoni	5910	6450	-540	-8,38	9700	[illegible]
Cantoni r.	4500	4450	+50	+1,12	9639	4300
Cucirini	3030	3115	-85	-2,73	[illegible]	1320
Eliolona	4265	4400	-135	-3,07	4500	[illegible]
Fisac	8410	8550	-140	-1,64	10930	3240
Fisac r.	8410	8380	+30	+0,35	10400	[illegible]
Linificio	1965	1920	+45	+2,34	2390	1500
Linificio r. n.c.	1841	1845	-4	-0,22	1930	1445
Marzotto	8000	8050	-50	-0,63	8750	3980
Marzotto r.	[illegible]	[illegible]	-130	-1,63	8850	4000
Marzotto r. n.c.	[illegible]	5850	+50	+0,85	6870	2787
Olcese Veneziano	3700	3685	+15	+0,40	4730	1910
Ratti	6310	6250	+60	+0,96	6400	1700
Rotondi	24500	25750	-1250	-4,86	39300	15000
S. H. Manuli	7399	7120	+279	+3,90	14200	3970
Stefanel	4890	4975	-85	-1,71	7499	4690
Zucchi	14490	14570	-80	-0,55	14860	3550
Zucchi r. n.c.	[illegible]	7610	-10	-0,14	13400	7300
DIVERSI						
Acq. De Ferrari	6780	6820	-40	-0,59	13995	2750
A. De Ferrari r. n.c.	2405	2370	+35	+1,47	4385	1690
Acqua Potabili	20650	19450	+1200	+6,16	[illegible]	6110
Ciga	5287	5190	+97	+1,96	5400	3005
Ciga r. n.c.	3490	3465	+25	+0,72	3490	1251
Jolly Hotel	[illegible]	18240	+160	+0,87	18030	10200
Jolly Hotel r.	23700	24200	-500	-2,07	24550	10000
Pacchetti	583	572	-9	-1,58	775	438

Un'ottava inquieta si riscatta solo nel finale

Con un lungo sospiro di sollievo, le Borse hanno consegnato agli archivi un'altra settimana lungamente dominata dall'inquietudine e dal pessimismo. Gran parte dei listini azionari hanno concluso la seduta di ieri sull'abbrivio di una ventata di rialzi, una boccata di ossigeno che non cancella il fiato corto accusato dai mercati lungo tutto l'arco di questa ultima ottava.

Tokyo lascia sul campo un'altra consistente fetta della quota azionaria (—2,39 per cento il bilancio dell'ottava per l'indice Nikkei che accusa una perdita del 12,48 per cento rispetto ai livelli di fine '89) mentre gli altri principali mercati hanno approfittato della felice intonazione di ieri per colmare il deficit accumulato soprattutto in avvio di settimana.

Ma la realtà delle cifre non esprime l'effettivo stato di inquietudine che ha aggredito i listini, conducendo i corsi a contorcenti quanto ample escursioni. Escursioni che non hanno risparmiato neppure le Borse nordamericane, che pure hanno vissuto una tornata di contrattazioni ritonificante per le quote azionarie. Wall Street è sembrata in bilico tra la marcata voglia di risalire la corrente ed una più moderata tendenza riflessiva che ha sovente limato le performances nelle battute conclusive di ciascuna seduta ma, in particolare, nel corso della giornata di giovedì. Ciononostante, il Dow Jones chiude l'ottava con un bilancio largamente lusinghiero, amplificato dal generale appiattimento delle performances delle altre Borse.

In realtà, dunque, questa ultima tornata di contrattazioni non ha proposto nulla di nuovo rispetto all'inquietante quadro venutosi a delineare da due mesi a questa parte. La congiuntura finanziaria internazionale si impernia solidamente su due punti cardinali ben definiti, ovvero la particolare situazione politico-economico-monetaria tedesca e la tormentata attesa di un rincaro dei tassi in Giappone. Due elementi che, al di là degli aspetti intrinseci, potrebbero scatenare una generalizzata rincorsa del costo del denaro su scala mondiale, alla quale sarebbero nella condizione di sfuggire solo gli Stati Uniti e, forse, Canada e Svizzera. Un clima di incertezza che ha trovato terreno fertile in una certa qual sovravvalutazione dei corsi, in alcune Piazze (Wall Street, Tokyo, Londra, Parigi e Francoforte) reduci dall'aver toccato massimi assoluti.

La precedente ottava aveva espresso gli umori più negativi degli investitori. A Tokyo il Nikkei era ruzzolato per quasi 2600 punti in sole cinque sedute, polverizzando il 7 per cento della quota. Degna eco era venuta da Francoforte (—5,49 per cento) ma anche da Londra, Parigi e un po' tutti i principali listini.

Quest'ultima settimana, che già si preannunciava ricca di ovvia suspence, si è subito dipinta di toni drammatici con il crollo delle quotazioni azionarie di Tokyo. Lunedì il Nikkei ha patito una batosta di proporzioni storiche (—4,50 per cento, per ampiezza seconda solo a quella del lunedì nero dell'ottobre '87) dando l'avvio a nuove correnti di vendita sulle Piazze europee. E' stata la buona tenuta di Wall Street, estranea alle problematiche tedesche e virtualmente inattaccabile sul fronte di probabili strette creditizie, ad arginare la cascata di ordini di vendita. Martedì e mercoledì hanno così registrato il sereno su buona parte dei mercati, pur in un clima di indubbia e palpabile irregolarità. Ma la nuova picchiata della Borsa giapponese (—2,2 per cento nella seduta di giovedì) aprivo le porte ad una rinnovata corrente di pessimismo. Ieri, infine, i mercati hanno mostrato una intonazione più raccolta, troppo flebile per rilanciare l'ottimismo ma certamente utile nello stemperare la gelida atmosfera di fondo nella prospettiva della riapertura delle contrattazioni dopo il fine settimana.

Al di là delle motivazioni di ordine psicologico, il risveglio della domanda evidenziato nelle sedute di ieri ha poi permesso un sostanziale azzeramento delle perdite precedentemente accusate dai corsi, lasciando anche lo spazio per qualche avanzamento delle quote.

Così, nel particolare, a Francoforte (+1,60% il bilancio dell'ottava), Amsterdam (+1,56 per cento) e Bruxelles (+1,71 per cento). Ben più ampia, naturalmente, la Crescita di Wall Street, grazie anche al felice esito delle precedenti sedute.

Danilo Sacco

LE BORSE ESTERE

PIAZZA	INDICE	VENERDI' 23-2-1990	VENERDI' 2-3-1990	VARIAZIONE(%) dell'indice nella settimana	corso di cambio	corretta	corretta dal 1° gennaio
NEW YORK	Dow Jones	2.994,18	—	—	—	—	—
FRANCOFORTE	Dax	1.789,60	1.818,20	+ 1,60	— 0,23	+ 1,37	— 0,67
PARIGI	Cac	464,64	466,85	+ 0,48	— 0,01	+ 0,44	— 10,75
AMSTERDAM	Cbs - All general	185,80	188,70	+ 1,56	— 0,21	+ 1,35	— 8,31
BRUXELLES	Generale	5.656,33	5.753,20	+ 1,71	— 0,06	+ 1,65	— 11,65
LONDRA	Financial Times	1.762,30	1.774,20	+ 0,68	— 0,55	+ 0,13	— 4,24
TOKYO	Nikkei	34.980,97	34.097,48	— 2,39	— 0,13	— 2,52	— 16,00
ZURIGO	Sbv generale	640,20	636,70	— 0,55	— 0,06	+ 0,61	— 1,92
MADRID	Generale	273,02	271,18	— 0,96	+ 0,25	— 0,70	— 0,84

Variazioni indicizzate all'andamento dei corsi di cambio

CGIL TORINO

CENTRO INFORMAZIONE DISOCCUPATI

LE OFFERTE DI LAVORO

Il CID è una struttura della Camera del Lavoro di Torino e offre informazioni su opportunità di lavoro nell'area metropolitana

La sede di via Pr. Amedeo, 16, t. 839.7522 è aperta dal lunedì al giovedì, dalle 9 alle 12 e dalle 15 alle 18; c. U. Sovietica, 351, t. 618.078, lun. 9-12 e 15-18, mer. 9-12, gio. 15-18; via Frejus, 106, tel. 335.98.77, lun. 9-12 e 15-18, merc. 9-12 e 15-18; via Porpora, 9, tel. 205.232/3, lun. e gio. 9-12 e 15-18.

CONCORSI PUBBLICI

ENTE	N.	POSTI PER	TITOLO DI STUDIO
U.S.L. 34 - Orbassano Reg. Gonzole Ufficio Concorsi Regione Gonzole 10 10043 Orbassano - tel. 9026/215/286 *Scadenza: 9/3/90*	8	Coadiutore amministrativo	Licenza media e dipl. dattilografia o stenodattilo (Boll. Reg. n. 6 del 7/2/90)
Op. Pia Convalesc. alla Crocetta via Cassini 14 10129 Torino (per il bando rivolgersi all'Ente) *Scadenza: 16/3/90*	1	Capo cuoco	Non specificato (Boll. Reg. n. 7 del 14/2/90)
Regione Piemonte Amministrazione Regionale Servizio Assunzione e Inquadr. p.za Castello 165 - 10122 Torino *Scadenza: 16/3/90*	30	Corso/Concorso per collaboratore segretario archivista VI qual. funz.; bando n. 14	Diploma di scuola media superiore (Boll. Reg. n. 7 del 14/2/90)
Regione Piemonte Amministrazione Regionale Servizio Assunzione e Inquadr. p.za Castello 165 - 10122 Torino *Scadenza: 16/3/90*	6	Corso/Concorso per collaboratore stenotipista elettronico VI qual. funz.; bando n. 13	Diploma di scuola media superiore (Boll. Reg. n. 7 del 14/2/90)
Regione Piemonte Amministrazione Regionale Servizio Assunzione e Inquadr. p.za Castello 165 - 10122 Torino *Scadenza: 23/3/90*	5	Funzionario add. attività economico/finanziario VIII qual. funz.; bando n. 16	Laurea in Giurisprudenza; Economia e Commercio; Scienze Politiche, Sociologia (Boll. Reg. suppl. spec. n. 8 del 21/2/90)
Regione Piemonte Amministrazione Regionale Servizio Assunzione e Inquadr. p.za Castello 165 - 10122 Torino *Scadenza: 23/3/90*	3	Funzionario add. attività di controllo e gestione VIII qual. funz.; bando n. 17	Laurea in Economia e Commercio e affini; Scienze Politiche; Matematica (Boll. Reg. suppl. spec. n. 8 del 21/2/90)
Regione Piemonte Amministrazione Regionale Servizio Assunzione e Inquadr. p.za Castello 165 - 10122 Torino *Scadenza: 23/3/90*	3	Funzionario add. al Museo di Scienze Naturali VIII qual. funz.; bandi n. 19/20/21	Laurea in Scienze Naturali; Scienze Geologiche; Scienze Agrarie o Forestali (Boll. Reg. suppl. spec. n. 8 del 21/2/90)
Comune di Settimo T.se Segreteria Generale del Comune p.za Libertà 4 - 10036 Settimo T.se tel. 8003535 *Scadenza: 23/3/90*	1	Agente di Polizia Municipale	Diploma di scuola media superiore + pat. B (Boll. Reg. n. 5 del 31/1/90)
Politecnico di Torino c.so Duca degli Abruzzi 24 10129 Torino *Scadenza: 26/3/90*	3	Funzionario amministrativo	Laurea in Giurisprudenza; Scienze Politiche; Economia e Commercio e affini; Lettere; Magistero e affini (G.U. n. 16 bis del 23/2/90)
Ministero del Tesoro Dir. Gen. dei Servizi Periferici del Tesoro - Divisione VI via XX Settembre 97 - 00187 Roma *Scadenza: 29/3/90*	5	Assistente amministrativo	Diploma di scuola media superiore (G.U. n. 17 del 27/2/90)

CONTRATTI DI FORMAZIONE LAVORO
(sono riservati ai giovani in età compresa tra i 15 ed i 29 anni)

SETTORE	N.	MESI	TITOLO DI STUDIO	FIGURA PROFESSIONALE ATTRIBUIBILE
Alimentare	6	24-18	Licenza media; Attestato di scuola professionale; Diploma di scuola media superiore; Dipl. specifico; Laurea	1 - Cuoco 3 - Add. mensa Part time 1 - Add. mensa 1 - Magazziniere
Occhiali	8	24	Licenza media; Attestato di scuola professionale; Diploma di scuola media superiore; Dipl. specifico; Laurea	2 - Op. add. trasfert 6 - Op. add. molatura, montaggio lenti lav. di collaudo
Metalmeccanico	30	24	Licenza media; Attestato di scuola professionale; Diploma di scuola media superiore; Dipl. specifico; Laurea	3 - Cond. torni automatici plurim. e contr. num. 15 - Cond. linee integrate di rett. e mont. 7 - Cond. presse autom. a caldo e a freddo 5 - Cond. linee integrate di rett. e mont. Part time

CONTRATTI DI FORMAZIONE LAVORO (segue)

SETTORE	N.	MESI	TITOLO DI STUDIO	FIGURA PROFESSIONALE ATTRIBUIBILE
Chimici	6	18	Licenza media; Attestato di scuola professionale; Diploma di scuola media superiore; Dipl. specifico; Laurea	Add. linee integrate
Anig	6	12-24	Licenza media; Attestato di scuola professionale; Diploma di scuola media superiore; Dipl. specifico; Laurea	3 - Lett. verific. Part time 3 - Add. amministr. d'ordine
Metalmeccanico	10	24	Licenza media; Attestato di scuola professionale; Diploma di scuola media superiore; Dipl. specifico; Laurea	2 - Imp. disegn. part. add. CAD 8 - Imp. disegn. part.
Metalmeccanico	7	24	Licenza media; Attestato di scuola professionale; Diploma di scuola media superiore; Dipl. specifico; Laurea	3 - Programm. minutatore 3 - Programm. specializz. 1 - Segr. di direzione
Metalmeccanico	7	18	Licenza media; Attestato di scuola professionale; Diploma di scuola media superiore; Dipl. specifico; Laurea	2 - Amministr. aziend. 2 - Tecnico di prodotto 2 - Tecnico di processo
Alimentare	15	18	Licenza media; Attestato di scuola professionale; Diploma di scuola media superiore; Dipl. specifico; Laurea	2 - Ass. product manager 1 - Add. tesoreria 12 - Respons. comm. di zona
Metalmeccanico	7	24	Licenza media; Attestato di scuola professionale; Diploma di scuola media superiore; Dipl. specifico; Laurea	Imp. tecnico
Metalmeccanico	30	24	Licenza media; Attestato di scuola professionale; Diploma di scuola media superiore; Dipl. specifico; Laurea	Imp. tecnico
Metalmeccanico	8	24	Licenza media; Attestato di scuola professionale; Diploma di scuola media superiore; Dipl. specifico; Laurea	3 - Saldatore 1 - Attrezzista 1 - Fresatore 1 - Tornitore 2 - Tecnico di prod. e organizz.
Metalmeccanico	7	24	Licenza media; Attestato di scuola professionale; Diploma di scuola media superiore; Dipl. specifico; Laurea	2 - Add. finissaggi 3 - Add. verniciatura 2 - Add. piegatrici

CHIAMATE AL COLLOCAMENTO DI TORINO

CATEGORIA	SETTORE	N.	POSTI DI LAVORO PER	DURATA
GENERICI DI CATEGORIA	Spedalità privata	2	Infermiere gen. IV liv.	Tempo indeterminato
	Gomma Plastica	3	Add. macchine II liv.	Tempo indeterminato
	Gomma Plastica	1	Add. intestatura manicotti	Tempo indeterminato
	Metalmeccanico	1	Aiuto carpentiere II liv.	Tempo indeterminato
GENERICI	Pubblici Esercizi	1	Cameriera ai piani VI liv.	Tempo indeterminato
	Imprese Pulizia	2	Add. pulizie ind.li	Tempo determinato
	Imprese Pulizia	1	Add. pulizie ind.li	Tempo indeterminato Part time
	Unionalimentari	1	Add. carico scarico VIII liv.	Tempo determinato
	Imprese Pulizia	4	Add. pulizie	Tempo indeterminato Part time
	Imprese Pulizia	1	Add. serv. nettezza urbana	Tempo indeterminato Part time
	Edilizia	3	Operaio comune I liv.	Tempo indeterminato
	Metalmeccanico	2	Operaio comune	Tempo indeterminato
IMPIEGATI	Imprese Assicurazioni	1	Impiegato d'ordine III liv.	Tempo determinato
ENTI PUBBLICI	Ente Pubblico	5	Operatore tecnico fuochista	Tempo determinato
	Ente Pubblico	2	Operatore assistenziale	Tempo determinato
	Ente Pubblico	50	Esecutore amministrativo	Tempo determinato
QUALIFICATI	Studi Profess.	1	Fisioterapista	Tempo indeterminato
	Edilizia	3	Gruista palista	Tempo indeterminato
	Tessile	2	Modellista	Tempo indeterminato
	Edilizia	19	Muratore	Tempo indeterminato
	Art. Metalmeccanico	4	Tubista	Tempo indeterminato
	Metalmeccanico	1	Op. idrotermico V liv.	Tempo indeterminato
	Metalmeccanico	1	Carpentiere in ferro	Tempo determinato
	Metalmeccanico	1	Aggiustatore meccanico	Tempo determinato
	Pubblici Esercizi	1	Banchista V liv.	Tempo determinato Part time
	Metalmeccanico	5	Saldatore	Tempo indeterminato
	Metalmeccanico	5	Elettricista	Tempo indeterminato

Lunedì pubblicheremo altri contratti di Formazione Lavoro

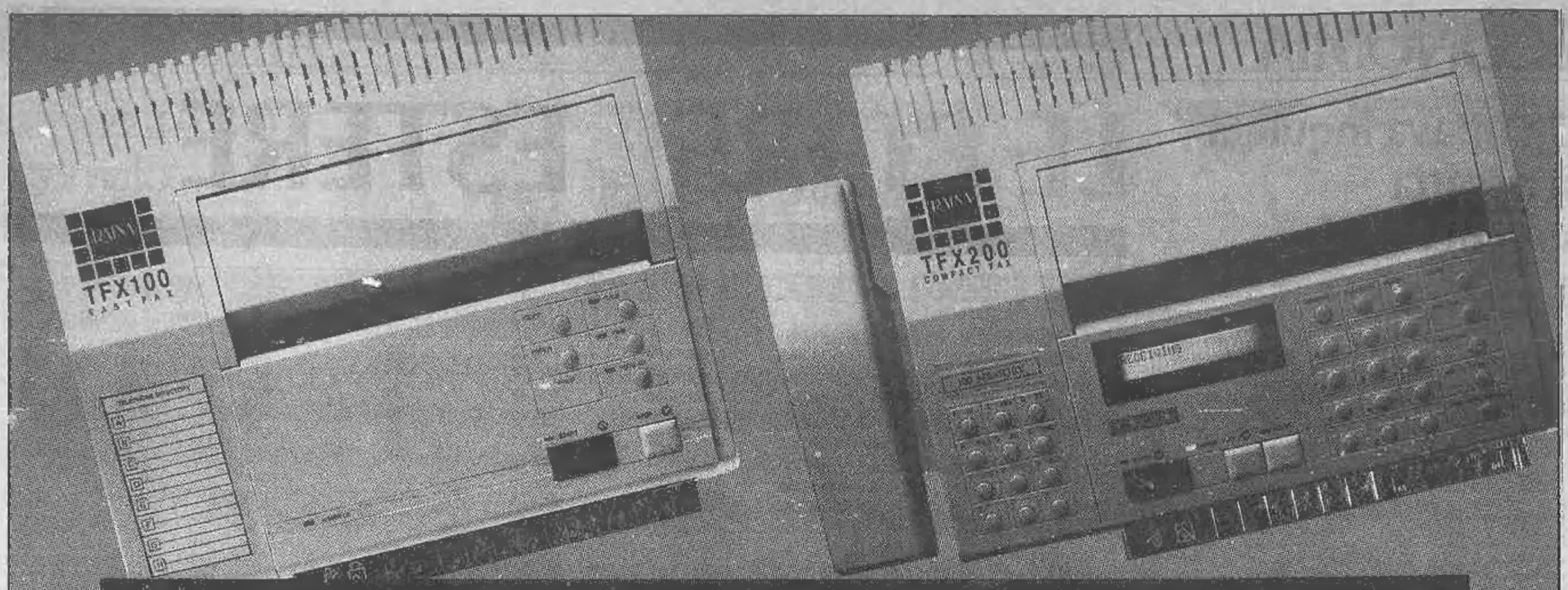

RAINA. LA TRASMISSIONE FACSIMILE CRESCE IN TECNOLOGIA, PRECISIONE, VELOCITA'.

■ INVIO AUTOMATICO FINO A DIECI DOCUMENTI ■ POLLING AUTOMATICO SU RICHIESTA ■ DIFFERITA
■ PRENOTAZIONE CHIAMATA CON AVVISO ■ COMPATIBILE G2-G3 ■ RAPPORTO TRASMISSIONE ■ 112 MEMORIE ■ DISPLAY

RAINA

V E N D I T A • I N S T A L L A Z I O N E • A S S I S T E N Z A

SDR S.R.L.
Corso Giulio Cesare 40
TORINO - Tel. (011) 248.37.00

RADIO ELETTRICITA' LEPORATI s.a.s.
Corso Vittorio Emanuele 86
TORINO - Tel. (011) 53.00.84

CENTRO SEGRETERIE TELEFONICHE s.a.s.
Via Cernaia 18
TORINO - Tel. (011) 54.05.50

ELETTRONICA 2000 s.r.l.
Corso Vercelli 3
IVREA (TO) - Tel. (0125) 46.666

E 2 ELETTRONICA s.n.c.
Via Alba 22
CUNEO - Tel. (0171) 54.870

PERETTI ELIO
Via San Lorenzo 50
ALESSANDRIA - Tel. (0131) 53.481

TELEFONI - CENTRALINE - SEGRETERIE - INTERFONICI - RADIOTELEFONI - ACCESSORI

ECONOMICI

19 Vendita alloggi

CENTRO CASA 513.831 libero via Bologna recentissimo 6° piano salone 2 camere tinello cucinino 2 bagni L. 316 milioni.

CENTRO corso Matteotti adiacenze, libero lutto nuovo camera tinello cucinotto L. 139 milioni 500 mila. Tel. 517.591.

CENTRO STORICO via Mazzini libero n. 7 mansarde locate alto reddito mensile L. 130 milioni. Tel. B.&B. 405.2606.

COLLEGNO corso Antony salone 4 camere cucina biservizi L. 330 milioni. Tel. 407.741.

COLLEGNO in palazzina nuova elegante salone doppio una camera cucina biservizi box. Tre - vi 609.0104/07.

COLLEGNO in stabile signorile vendesi alloggio di soggiorno 2 camere cucina servizi. G.E.A. 518.939.

COLLINARE Eremo prestigioso appartamento 110 mq biservizi box panoramico L. 285 milioni. Ecocasa 636.512.

COLLINA TORINO
strada vecchia Pino villa panoramica soleggiatissima in ristrutturazione salone mq 60 cucina 4 camere 3 servizi dependance garage terreno 2000 mq. minimo acconto L. 200 milioni anche con eventuali permute. Ufio 518.986.

CORSO Bramante (Molinetta) libero 2 camere cucina servizi L. 110 milioni dilazionabili. V&B 510.613 - 535.455.

CORSO Francia 100 libero in casa d'epoca signorile elegantemente ristrutturato soggiorno 2 camere cucina servizi piano 4° L. 265 milioni. Tel. 541.856.

CORSO IV Novembre [illegible] in stabile signorile 3 camere salone cucina doppi servizi piano alto. Tel. 534.830.

CORSO Lombardia libero in piccolo condominio salone 2 camere cucina servizi box. Tel. 950.1525 Esim.

CORSO Montecuccoli libero recente signorile bilocali 4 camere cucina biservizi anche uso studio. Tel. 487.741.

CORSO Montevecchio bellissimo prestigioso alloggio 4 camere salone biservizi grandioso terrazzo vendo. Tel. 535.601.

CORSO Sebastopoli libero 2 camere tinello cucinino bagno ristrutturato. A. Guelfi 741.3051.

CORSO Tassoni libero signorile saloncino 2 camere cucina 2 servizi e ingressi. Studio Dacomo tel. 532 711 - 540.785.

CORSO Tassoni (piazza Risorgimento) libero piano alto panoramico ingresso 2 camere tinello cucinino bagno. Santorsola 501.1049.

CORSO Traiano signorile soleggiato 2 camere tinello cucinino bagno 100 mq L. 195 milioni. Ecocasa 636.512.

CROCETTA presso corso Ferraris libero saloncino 2 camere cucina 2 servizi accessorio permuto. Salm 580.872.

CUMIANA 2 ville gemelle una al rustico l'altra completamente ultimata mq 1500 di terreno. Tel. 958.1525 Esim.

EDILCASE vende corso G. Cesare adiacente corso Novara ingresso 2 camere cucina bagno 2 balconi L. 20 milioni più 295 mila mensili. Tel. 548.154.

EDILCASE vende libero ristrutturato Crocetta soggiorno 2 camere angolo cottura bagno. Posto auto. Tel. 548.154.

EDILCASE vende libero Valentino via Ormea in [illegible] signorile ampio soggiorno cucina 2 camere biservizi. L. 350 milioni dilazionabili. Tel. 548.154.

EDILCASE vende libero via Berthollet in stabile d'epoca totalmente ristrutturato soggiorno con camino 2 camere cucina bagno riscaldamento autonomo. Posto auto. Tel. 548.154.

EDILCASE vende Pino Torinese libero in palazzina soggiorno 2 camere cucina biservizi possibilità box e 50. Tel. 548.154.

ESIM libero corso Re Umberto in prestigioso edificio d'epoca salone 4 camere cucina servizi permuto. Tel. 512.012.

ESIM libero corso Svizzera saloncino 2 camere cucina bagno permuta. Tel. 512.012.

ESIM libero Crocetta (corso Einaudi) piano alto 2 camere cucina bagno permuta. Tel. 512.012.

ESIM libero Crocetta 2 camere tinello cucinino dilazioni permute. Tel. 512.012.

ESIM libero via Ventimiglia ristrutturato soggiorno 2 camere cucina biservizi termo autonomo. Tel. 561.2668.

ESIM libero Vibert piano alto signorile salone 2 camere cucina 2 biservizi box permute. Tel. 561.2666.

EUROCASE A 547.470 libero adiacente corso Peschiera signorile salone 2 camere cucina biservizi box e posto auto.

EUROCASE B 513.725 libero adiacente corso Sommeiller ottimo soggiorno cucina 3 camere biservizi cantina ascensore.

EUROCASE C 513.881 libero Collegno ampio 2 camere tinello cucinotto servizi posto auto volendo box stabile recente.

EUROCASE D 513.748 libero Mirafiori ampio 2 camere cucina servizi ripostiglio cantina ristrutturato dilazionando.

EUROFID [illegible] vende/permuta libero Candiolo recente villa a schiera su 2 piani, taverna soggiorno box giardino

EUROFID 590.844 vende/permuta libero Volpiano pianetto recente soggiorno 2 camere cucina doppi servizi cantina box.

EUROFID 598.844 vende/permuta libero zona Barca signorile recente salone 2 camere cucina doppi servizi box auto.

EXPOCASE A 505.208 corso Francia 229, alloggi signorili occupati alogui di 2 o 4 camere tinello cucinino 2 bagni.

EXPOCASE 504.263 corso 4 Novembre libero settembre 2 camere cucina servizio ingresso L. 100 milioni.

EXPOCASE 504.263 via Loini 52, occupati alloggi di 2 camere cucina servizio ingresso da L. 50 milioni.

EXPOCASE 505.208 via Guido Reni libero recente saloncino camera [illegible] cucinino servizio L. 190 milioni.

EXPOCASE 506.459 Grugliasco corso Adriatico libero lussuoso saloncino 3 camere cucina 2 bagni L. 195 milioni.

EXPOCASE 506.458 Grugliasco libero recente in palazzina 2 camere tinello cucinino servizio ingresso.

FAILLA & BERTINETTO libero signorile corso Lecce via Lesegno spaziosissimo 2 camere tinello cucinino bagno ottimo stato L. 188 milioni. Tel. 741.2674.

FAILLA & BERTINETTO [illegible] libero corso S. Maurizio ristrutturato termo autonomo 2 camere cucina servizio L. 79 milioni dilazionabili.

FAILLA & BERTINETTO 502.145 libero Lingotto Antonelli recente soggiorno 2 camere servizi L. 175 milioni.

FAILLA & BERTINETTO 502.146 libero via Cigna (via Valprato) in casetta 3 camere cucina bagno terrazzo più monolocale e box doppio L. 145 milioni.

FAILLA & BERTINETTO 502.146 libero via Finalmarina 7 vani mq 140 complessivi da ristrutturare più box auto L. 157 milioni dilazionabili.

FAILLA & BERTINETTO 503.617 libero [illegible] (via Buniasco) recente piano alto camera tinello bagno L. 85 milioni.

FAILLA & BERTINETTO 503.617 libero via Exilles ristrutturato camera tinello cucinino bagno L. 82 milioni.

FAILLA & BERTINETTO 741.2674 libero adiacente via Falmi camera cucina servizi L. 50 milioni dilazionabili.

FAILLA & BERTINETTO 741.2674 libero Aeronautica termo ascensore spazioso 2 camere tinello cucinino bagno L. 139 milioni 500 mila, mutuo 75%.

FAILLA & BERTINETTO 741.2674 libero caso XI Febbraio alloggetto 3 camere cucinino bagno L. 69 milioni.

FAILLA & BERTINETTO 741.2674 libero Parella via Valgioie signorile nuovo grande camera cucina biservizi mq 75 posto auto coperto L. 126 milioni.

FAILLA & BERTINETTO 741.2674 libero [illegible] piano alto splendida vista su Parco Tesoriera spazioso 3 camere cucina bagno. L. 220 milioni.

FAILLA & BERTINETTO 741.2674 monolocale con bagno via Napione piano 4° ascensore L. 27 milioni occupato.

FAILLA & BERTINETTO 741.2674 via Chiesa Salute piano alto ascensore mq 80 occupato L. 90 milioni.

FAILLA & BERTINETTO 741.2674 via Febbrai terma ascensore per fine frazionamento liquida libero piano. 2 alloggi abbinabili complessivi mq 120 L. 130 milioni mutuo 75%.

FIBIM
Collegno (corso Francia) libero salone 2 camere tinello biservizi box, ampio terrazzo. in caso di permuta acquistiamo il vostro immobile. Tel. 599.897.

FIBIM
Lingotto (piazza Bengasi) recente (1973) ristrutturato soggiorno, 2 camere cucina bagno giardino e portineria. Permute con acquisto diretto. Tel. 599.897.

FIBIM
3 Pasio (piazza Sabotino) fine frazionamento alloggi liberi camera cucina bagno. Prezzi a partire da L. 54 milioni con 10 milioni contanti e rate mensili, permute. Tel. [illegible]

FIBIM Z 503.610 libero Crocetta (corso De Nicola) doppio salone camera cucina bagno. piano alto panoramico termo ascensore, permute.

FIBIM 503.810 Parella (piazza Risorgimento) libero panoramico semiattico camera tinello cucinino bagno ampi balconi L. 26 milioni contanti e mutuo.

FIBIM 505.500 Millefonti (via Genova) libero in bella casa 2 camere cucina bagno termo ascensore L. 105 milioni con 15 milioni contanti e mutuo casa.

FIBIM 585.902 Città Giardino (piazza Cenisio) occupato con contratto scadulo, attico camera tinello bagno, termo ascensore L. 45 milioni.

G.E.A. vende corso Racconigi soggiorno camera cucinotta e bagno. Tel. 518.939.

GENERALE IMMOBILIARE 65.20 Aosta libero recente attico di soggiorno camera cucina bagno panoramico.

GENERALE IMMOBILIARE 65.20 corso Potenza libero recente 2 camere tinello cucinino bagno dilazioni.

GENERALE IMMOBILIARE 65.20 Crocetta libero 2 camere cucina bagno possibilità di mutuo fondiario.

GENERALE IMMOBILIARE 65.20 Moncalieri libero appartamento in villa soggiorno 3 camere servizi taverna box.

GENERALE IMMOBILIARE 65.20 piccolina libero signorile recente 3 camere tinello cucinino facilitazioni.

GENERALE IMMOBILIARE 65.20 S. Rita libero signorile ampio 2 camere tinello cucinino bagno portineria.

GENERALE IMMOBILIARE 65.20 Venaria libero recente ampio 3 camere tinello cucinotto bagno L. 107 milioni.

GENERALE IMMOBILIARE 65.20 via Madama Cristina libero ampio 3 camere servizi piano alto termo ascensore.

GIAVENO recente signorile villa a 2 alloggi sovrapposti di 210 e 125 mq ampi tondi e mansarda L. 660 milioni terreno mq 1500. Tel. 931.3067.

GRIMALDI A Centro Europa libero soggiorno 3 camere cucina ingresso living doppi servizi ripostigli cantina. Tel. 505.917.

GRIMALDI corso Unione Sovietica libero saloncino camera tinello cucinino servizi cantina. Tel. 505.917.

GRIMALDI Crocetta libero camera tinello angolo cottura servizi cantina. Tel. 505.917.

GRIMALDI Sardegna in recente palazzina alloggio libero su 2 piani box e giardino L. 155 milioni. Tel. 267.711.

GRIMALDI via Cherubini libero alloggio di camera cameretta cucina bagno ristrutturato L. 78 milioni. Tel. 267.711.

GRUPPO IMMOBILIARE 505.964 libero corso Massimo/via Monabrea ottimo saloncino 2 camere ampia cucina servizi.

GRUPPO IMMOBILIARE 505.964 libero corso Rosselli signorile ingresso camera tinello cucinino servizi cantina.

GRUPPO IMMOBILIARE 505.964 libero Millefonti ottimo ingresso salone 2 camere cucina 2 servizi terrazzo.

GRUPPO IMMOBILIARE 505.964 libero piazza Bardonecchia spazioso ingresso saloncino camera cucina servizi.

G&B TORINO IMMOBILI libero Barriera Milano via Mariorelli recente 3 vani e servizi L. 140 milioni. Tel. 472.202.

G&B TORINO IMMOBILI libero Borgo Vittoria via Luini recente 3 vani e servizi L. 140 milioni. Tel. 472.202.

IDEALCASE 561.1011 libero corso Consolata (stadio) monocamera cucinino bagno portineria L. 12 milioni e mutuo.

IDEALCASE 561.1011 libero S. Rita villetta con dependance più 150 mq magazzino e 250 mq giardino permute.

IDEALCASE 561.1011 libero corso Francia (Rivoli) 2 camere tinello bagno mq 85 ascensore piano alto mutuo.

IDEALCASE 561.1011 libero corso Massimo salone camera cucina bagno ottimo L. 40 milioni e mutuo.

IDEALCASE 561.1011 libero corso Regina recente 2 camere cucina bagno mq 60 ascensore L. 40 milioni a mutuo.

IDEALCASE 561.1011 libero Settimo 2 camere tinello cucinino bagno piano alto ascensore L. 29 milioni e mutuo.

IDEALCASE 561.1011 precollina via Boccaccio 2 camere tinello cucinino bagno locato L. 23 milioni e mutuo.

IL PORTICO corso Brescia libero collegabili 2 bilo monocamere con servizi volendo mutuo. Tel. 835.544.

IL PORTICO corso Casale liberi stesso piano ingresso 1-2-3 camere cucina bagno mutuo. Tel. 835.544.

IL PORTICO Gassino stesso stabile 2 alloggi di ingresso camera cucinotta bagno minimo anticipo. Tel. 835.544.

IL PORTICO presi via Stradella libero ingresso 2 camere tinello cucinino bagno ben tenuto. Tel. 835.544.

IL PORTICO S. Donato via Vagnone libere 2 mansarde abbinabili con servizio anche senza anticipo. Tel. 835.544.

IL PORTICO Settimo liberi stesso stabile ingresso 1-2 camere cucina bagno volendo mutuo. Tel. 835.544.

(continua)

FINELLO

- SELEZIONE DELL'ARREDAMENTO CONTEMPORANEO.
- ESPOSIZIONE E ASSISTENZA ALL'ACQUISTO.
- PROGETTAZIONE D'INTERNI.
- FALEGNAMERIA E VERNICIATURA.
- TRASPORTO E MONTAGGIO.
- ASSISTENZA DOPO VENDITA.

ARREDAMENTI FINELLO
Corso Moncenisio 63 - 10090 ROSTA (TO)
Telefoni (011) 9540105 - 9541390

FRETTE
Fiera del Bianco
dal 10 febbraio al 10 marzo
SCONTI FINO AL 50%
TORINO Via XX Settembre, 64
ALESSANDRIA Via dei Martiri, 10
CONC. REF. 36/05/90

CONSORZIO ACQUEDOTTO TRA I COMUNI DI STRAMBINO, ROMANO C.SE E MERCENASCO
PROVINCIA DI TORINO

Estratto bando di gara appalto lavori di potenziamento e ristrutturazione delle fonti di captazione e distribuzione acqua potabile - 1° lotto. Proroga termine.

A causa della tardiva pubblicazione del bando di gara di cui all'oggetto avvenuta nel supplemento alla Gazzetta Ufficiale CEE n. 41 del 28.2.1990

SI AVVISA

che il termine per inoltrare le richieste di partecipazione alla gara di cui sopra è prorogato al giorno 12.3.1990.
Le domande già pervenute a seguito della pubblicazione del presente avviso in data 14.2.1990 saranno ritenute valide senza necessità di ulteriore conferma.
Strambino, li 1.3.1990.

IL PRESIDENTE
del Consorzio Acquedotto
Franco Salvaggio

Salone
LA STAMPA
Via Roma 80 - Torino

Pubblicità Publikompass
Da lunedì a venerdì: 9-12,30; 15-19 - Sabato 9-12,30
Tel. 6521.452 - 6521.459

Ho sentito dire che c'è una polizza del tutto nuova, studiata per i bambini...
Si chiama Sorriso...
È la polizza del futuro!
Telefona all'Agente della Società Cattolica di Assicurazione, trovi il suo numero sulle Pagine Gialle.

Polizza Sorriso
CATTOLICA
SOCIETA' CATTOLICA DI ASSICURAZIONE
DAL 1896
E acquisti in sicurezza

Le lettere sono pubblicate ogni Giovedì
Scrivete a: Stampasera, rubrica «Lettere al direttore», via Marenco 32, 10126 Torino.
Vi pubblicheremo nelle prossime rubriche

Il graffio dei «tigrotti» del '90 Corteo di 2000 studenti medi

Il corteo degli studenti è partito questa mattina, alle 9,30, da piazza Arbarello, vi hanno partecipato duemila ragazzi delle scuole medie superiori

«Vogliamo essere protagonisti. Vogliamo mettere la nostra faccia giovane, i nostri ideali, la voglia di partecipare al posto del volto vecchio e inadeguato della scuola odierna». Gli studenti delle scuole medie superiori, alla fine di una settimana di autogestione, sono tornati in piazza. Lo hanno fatto stamattina con un corteo che è partito alle 9,30 da piazza Arbarello. Erano circa 2000 i giovani torinesi che hanno accolto l'invito della lega studenti medi-fgci, che ha promosso la mobilitazione.

I «tigrotti» del '90 avevano iniziato la settimana di autogestioni lo scorso lunedì, quasi in concomitanza con la pubblicazione dei risultati del primo quadrimestre. Proprio la *«strage di metà anno»* è stata una delle scintille che hanno provocato la protesta. *«I dati di metà anno sono tragici* — dice Stefano Esposito, segretario della lega —. *Solo il 15 per cento degli studenti torinesi ha tutte le materie sufficienti mentre crescono gli allievi che abbandonano la scuola e giovano i 7 in condotta».*

Secondo la facile sufficienza oscillano all'interno di una banda compresa fra il minimo dell'IV ipsia — solo il 3,7 per cento degli studenti sarebbe promosso — al massimo del liceo Einstein con il 24 per cento di promossi. *«Ci rifiutiamo di credere* — dice Esposito — *che la stragrande maggioranza della popolazione studentesca non abbia voglia di studiare. La colpa, secondo noi è da imputare alla grave mancanza nei metodi e nella didattica della nostra scuola con programmi e criteri di valutazione che non rispondono alla realtà studentesca del 1990».*

Così sono partite le autogestioni. *«L'intenzione era quella di andare al di là dei muri e delle mancanze di strutture, non di costruire un modello di scuola più vicino ai nostri bisogni. Vogliamo provare a progettare la scuola del futuro, la nostra scuola».*

La mobilitazione, iniziata al Pininfarina e al Luxemburg, è proseguita a scacchiera: martedì il Cottini, mercoledì il Casale, giovedì l'Avogadro e poi un'altra decina di istituti. Vari gli argomenti trattati. Dai problemi legati strettamente all'universo scolastico — il rapporto fra istruzione e mondo del lavoro, le pagelle e i metodi di valutazione — ai seminari su argomenti storici, come quelli affrontati al Pininfarina sugli anni di piombo; dalle conferenze su tematiche strettamente giovanili alla ricerca del dialogo con le istituzioni: la richiesta di un incontro con i capigruppo in sala rossa dei 500 ragazzi del Sesto Istituto che i politici hanno disertato, solo Carpanini (pci) si è presentato all'appuntamento.

Poi, alla fine, l'appuntamento con la piazza. Ma al concentramento c'è stata una sorpresa: il corteo si è diviso in due tronconi, una parte degli studenti, quelli dell'Artistico, circa 250 ragazzi, non volevano sfilare con la fgci.

Maurizio Tropeano

IN CORSO BRESCIA 10

Gruppo di psicologi occupa un edificio Vogliono un pronto soccorso per tossici

In corso Brescia 10 angolo via Aosta, un gruppo di psicologi, assieme a genitori di ragazzi tossicodipendenti e rappresentanti del quartiere Aurora-Venchiglia, ha occupato stanotte i locali dell'ex deposito aste giudiziarie, di proprietà del Comune. Nelle intenzioni degli occupanti, l'immobile — vuoto da tre anni, e utilizzato nel cortile come deposito abusivo di auto — dovrebbe trasformarsi in pronto soccorso dove aiutare i tossici e i malati di Aids, 24 ore su 24.

Questo singolare gruppo di occupanti, denominato «La Porta Aperta», ha intenzione di creare una struttura articolata in quattro punti: pronto intervento, ambulatorio, comunità terapeutica, centro di ricerca e formazione. In pratica un'altra possibilità di aiuto stavolta su basi psicoanalitiche. Finora però è la porta del Comune che è rimasta chiusa nei loro confronti, nonostante la richiesta di locali sia stata inoltrata da un paio di anni. Così, mentre la «Pantera» è in procinto di smobilitare da Palazzo Nuovo, in un'altra parte della città i suoi «alti» vanno all'attacco delle istituzioni, accusate di inerzia.

Il gruppo di psicologi che ha occupato questa notte la palazzina comunale di corso Brescia 10

Quali le prime reazioni dei politici? Dure. Dice l'assessore alla Casa, il democristiano Gian Paolo Zanetta. *«Il Comune ha dato locali a loro per i tossici: solo ultimamente 1600 metri quadri per il gruppo di Don Ciotti. Costoro non sono stati accontentati? Rilevo non abbiano titolarità. Le regole per ottenere credito non sono queste».*

Tranquillo dal canto suo lo psicologo Riccardo Vasconi, uno degli animatori dell'iniziativa: *«Il Comune ha dato a loro? Sacrosanta verità. Contributi a pioggia a gruppi, ma anche a gruppetti di parte. Sarebbe interessante rivedere le delibere d'urgenza sul tema approvate negli ultimi anni. Non sono certo in molti ad avere titolarità. Semmai santi in paradiso, quelli sì».*

Ivano Barbiero

IN PROGRAMMA MANIFESTAZIONI

Nato il Coordinamento nazionale tra undici Comuni

Le città per giovani artisti

Per la prima volta in Italia undici amministrazioni comunali danno vita congiuntamente a un progetto per il sostegno e la promozione dell'arte.

Si chiama «Coordinamento giovani artisti italiani» ed è stato presentato ufficialmente a Milano nel mese di febbraio alla presenza dei rappresentanti degli assessorati alla gioventù e alla cultura delle città promotrici: Bologna, Ferrara, Firenze, Forlì, Milano, Modena, Parma, Reggio Emilia, Roma, Torino e Venezia. Alla lunga lista, da pochi giorni se ne sono aggiunte altre due, Arezzo e Padova. La presidenza e la segreteria del coordinamento hanno sede presso l'assessorato alla gioventù della città di Torino.

Si è riusciti quindi, per la prima volta, a superare i confini municipali nel rispetto delle autonomie finanziarie, progettuali e organizzative delle singole amministrazioni. Il punto di vista si allarga coinvolgendo gran parte del territorio nazionale al fine di far convergere le differenti e molteplici energie creative, in continuo sviluppo, in un unico progetto che le consoli e le incentivi offrendo nuove possibilità di sviluppo.

Le attività da coordinare sono moltissime: musica, teatro, danza, cinema, moda, design, architettura, fotografia per non dimenticare la letteratura e qualsiasi altra forma di espressione artistica. Le principali finalità che si propone il circuito sono: una banca dati locale e nazionale con la documentazione completa di artisti, gruppi e opere selezionati da una commissione artistica che servirà per l'allestimento di mostre, rassegne e festival; la programmazione a livello nazionale e internazionale di attività di scambio tra i giovani artisti attraverso mostre, rassegne, concerti e spettacoli; infine la messa a punto di servizi per facilitare la creazione delle opere con strutture e impianti adeguati messi a disposizione degli artisti.

Tutte le iniziative del Coordinamento sono volte a giovani con età non superiore ai 35 anni e che vogliano fare dell'arte la loro professione. Gli hobbisti quindi, saranno esclusi. Il primo appuntamento relativo alle manifestazioni del «Circuito» è ad aprile (dal 2 all'8) a Milano, organizzato dall'Arcinova.

Parteciperanno 120 giovani artisti italiani e stranieri. Si realizzerà un «graffito» murale lungo un chilometro e 200 metri tra piazzale Lotto e piazzale dello Sport.

E ancora: seguirà a Torino dal 18 al 21 luglio «Anteprima rock» con 24 gruppi europei tra cui 12 italiani. Sempre a Torino in ottobre «Giovane il moda» una manifestazione scambio tra l'Italia, Mosca-Leningrado dedicata ai giovani stilisti di moda. Dieci italiani e dieci sovietici.

Tutti e 13 gli assessorati del Coordinamento si riuniranno sabato 3 marzo a Venezia per delineare un progetto di continuità, in vista della fine della legislatura, per gli eventuali successori che prevede un bilancio annuale rispetto al «Circuito». Inoltre si discuteranno le linee di un convegno sulle produzioni artistiche da presentarsi nelle città del Sud nel tentativo di coinvolgerle.

I giovani artisti torinesi interessati al progetto congiunto dei 13 comuni italiani devono rivolgersi all'ufficio arte e spettacoli dell'assessorato alla gioventù.

Elena Vaccarino

ORDINANZA DEL GIUDICE

Alcolista rinviato a giudizio Tentò di uccidere i familiari

Nel settembre scorso, un muratore di 46 anni sequestrò l'anziana madre e le spaccò la testa con un marmo. L'accoltellamento subito dal fratello. La precedente aggressione a un poliziotto

La sera del 23 settembre scorso sequestrò la madre nella sua stanza, prendendola a schiaffi e pugni, sino ad arrivare a spaccarle sulla testa il sottile ripiano di marmo del tavolino da notte. Tentato omicidio. Con un precedente del tutto simile che risale al marzo di nove anni fa, allorché Salvatore Scanu, da Carbonia, classe 1944, muratore precario, al culmine di una sbornia cattiva tentò di martellare il cranio di un poliziotto in borghese con il «primo utensile da sfondamento» che gli capitò a tiro, nel bar dove si trovava, anche quella volta il ripiano di un tavolino. Fu condannato a 5 anni, in parte non scontati, da una corte d'assise. Una pena mite, per cui fu tenuto senz'altro conto delle sue condizioni di alcolista e del suo retroterra culturale-famigliare: due figli piccoli avuti da una prostituta e rimasti a lui, prim'ancora un'infanzia e un'adolescenza complicate, con studi interrotti alla terza elementare. E poi i primi reati. Una strada che, attraverso il carcere, lo portò alla compagnia della bottiglia.

Anche quella notte del settembre scorso nel piccolo alloggio di via Avet 6 Salvatore Scanu si era ubriacato sino a smarrire ogni traccia di ragionevolezza. E cominciò a colpire l'anziana madre di 76 anni, Maria Luigia, che regge tuttora l'architrave della famiglia, lavorando ancora e badando ai due nipoti, il maggiore dei quali oggi ha quasi 18 anni. In casa vive pure un secondo figlio della donna, Giancarlo, anch'egli muratore precario e dedito al bere, ma pure bersaglio da qualche anno delle rabbie del fratello.

In seguito al ricovero della madre, che fu giudicata guaribile in 25 giorni, rivelò al magistrato di essere stato ferito da Salvatore una volta con una coltellata al fianco, un'altra al collo con i cocci di un bottiglione. La perizia medico legale del dottor Renato Gatti ha suggerito al giudice istruttore Maurizio Laudi di rinviare a giudizio Scanu anche per il tentato omicidio del fratello. E così il muratore dovrà ritornare in corte d'assise con una duplice grave accusa. E' difeso dall'avvocato Valter Chendi.

Le gravi accuse poggiano su quel precedente e sulle prime dichiarazioni rese agli inquirenti dall'anziana donna ancora sotto choc per la notte di violenza subita (un pugno le fece schizzar via anche due denti frontali). Nelle settimane successive Maria Luigia Scanu attenuò di parecchio la sua versione dell'aggressione subita dal figlio, che a sua volta ha continuato a liquidare la vicenda come se quasi nulla fosse accaduto. Tutto ciò che aveva da dire ha riempito sette righe dattiloscritte di un verbale.

Tuttavia *«l'evidente mancanza di animosità nei confronti dell'imputato da parte dei suoi congiunti* — ha concluso il giudice istruttore — *dimostra ulteriormente che è del tutto attendibile il resoconto fornito dalla madre e dal fratello nelle ore immediatamente successive all'intervento della polizia».* Nel frattempo Salvatore Scanu ha ottenuto gli arresti domiciliari presso un alloggio di via delle Orfane trovato grazie all'interessamento di un compagno di cella. Può anche uscire per un'ora, ma ha l'obbligo di non cercare di incontrare la madre o il fratello. L'anziana donna, però, gli prepara i pasti e glieli manda tramite il nipote più grande.

Salvatore Scanu

A VILLA GUALINO

Sindacato e giudici a convegno sullo Statuto dei lavoratori alla vigilia del referendum

Lo scenario dei diritti, vecchi e nuovi, dei lavoratori, definito suggestivamente da un relatore una *«frontiera mobile»*, è da ieri il tema del convegno promosso da Magistratura Democratica a Villa Gualino con l'intervento di qualificati operatori del diritto, magistrati e professori universitari, e di dirigenti sindacali. Un'occasione tempestiva di dibattito in vista del referendum e mentre in Parlamento si discute sull'ampliamento dello Statuto dei lavoratori. Con alle spalle un decennio, ha sottolineato nella sua relazione il deputato e docente universitario Giorgio Ghezzi, che *«ha avuto un segno fortemente regressivo per i diritti sindacali anche nella legislazione».*

Rinnovare come risposta ai tanti tentativi di delegittimazione della legge è stato il motivo conduttore della prima giornata dei lavori, larga parte della quale è stata dedicata dai giuslavoristi alla puntualizzazione dei nuovi diritti, oltre che al richiamo di un'efficace tutela estesa *«a quella maggioranza impiegata nelle più piccole unità produttive per cui ogni eventuale alleggiamento di rivendicazione rischia sempre di innescare la miccia del licenziamento».*

Ne ha parlato in particolare Renato Lattes, segretario aggiunto della Cgil-Piemonte, tracciando un ritratto di quel lavoro sommerso che rappresenta il 30 per cento di quello totale e che solo a Torino coinvolge decine di migliaia di lavoratori e di soggetti senza diritti: giovani, donne, immigrati extracomunitari, portatori di handicap *«che il sindacato non incrocia mai».* Negli interstizi del mercato quanto in quei settori tecnologicamente più avanzati che disegnano i nuovi orizzonti del lavoro.

Per Lattes l'introduzione dell'informatica e dei processi di automazione nell'organizzazione del lavoro diventa l'occasione di una sfida altrettanto avanzata sul terreno dei nuovi diritti: *«i modelli che presuppone la flessibilità del rapporto uomo-macchina richiedono un forte consenso e non un'organizzazione al contrario sempre più gerarchicamente rigida. Un problema in più per la media e grande azienda, la sola dove la tutela dello Statuto dei lavoratori sia efficace. Con eccezioni per le donne, cui la legge non riconosce adeguati diritti nella valorizzazione delle differenze, e anche per le nuove condizioni del lavoro al terminale. Sotto questo aspetto l'articolo 4 dello Statuto tutela il lavoratore solo dal controllo a distanza, quello delle telecamere».*

DOMANI

Slalom gigante sulla pista del Sestriere

Domani, alle 11, si terrà la gara di slalom gigante «IV Trofeo Luigi Carbone», sulla pista Standard di Sestriere. E' organizzata dal Gruppo Giovani Imprenditori del Collegio Costruttori Edili di Torino, per ricordare il collega Luigi Carbone, tragicamente scomparso.

Cinque le categorie che parteciperanno alla gara: Cuccioli (fino a 13 anni), Allievi (dai 14 ai 16), Juniores (dai 17 ai 27), Seniores (dai 28 ai 40) e Veterani. La premiazione verrà effettuata alle 16,30 al ristorante Il Brigante, in piazzale Agnelli 1, al Sestriere.

● Domenica prossima alla piscina comunale di Grugliasco si svolgerà il Trofeo Internazionale «Coppa città di Grugliasco». Giunto alla sua nona edizione, organizzato dalla Lega Nuoto Uisp e dal Centro Nuoto Grugliasco, vedrà la partecipazione di oltre trecento concorrenti.

Ognuno di loro dovrà gareggiare in tutti e quattro gli stili «classici» (dorso, rana, farfalla e libero).

● Domani si svolgerà la tredicesima edizione del Trofeo «La Marmorata», gara nazionale di pesca alla trota aperta a tutti. Il campo di gara sarà il torrente Stura, nel tratto compreso tra Ciriè e Nole.

Torino, città satanica? Il diavolo ne dubita...

Secondo una antropologa di Perugia, Milano è la vera capitale esoterica. Sulle 150 mila lire una messa nera, con tanto di liturgia piccolo-borghese. Ma la sacerdotessa nuda non ci sta

«Partecipare ad una messa nera in provincia di Torino costa 150 mila lire. Compreso il vino, l'ostia per la comunione sacrilega e la partecipazione di una sacerdotessa nuda, che se la fa però solo con il gran sacerdote celebrante. A Roma il prezzo è di 130 mila lire, ma senza comunione, con però l'aggiunta di incensi e un più ragguardevole numero di litanie rispetto alle celebrazioni torinesi. Ci vogliono sempre 130 mila lire anche a Troncone, in provincia di Perugia, dove sgozzano un galletto nero in una chiesetta sconsacrata».

A svelare le tariffe del satanismo della porta accanto è Cecilia Gatto Trocchi, professoressa di antropologia culturale all'Università di Perugia ed autrice delle ricerca «Notizie dal mistero», appena pubblicata dall'Ispes di Roma per censire tutti i gruppi esoterici e misteriosi d'Italia, circa 600 in tutto.

I dati raccolti rendono infine giustizia a Torino, per troppo tempo tacciata di essere capitale del satanismo italiano ed internazionale. *«Questa nomea è ingiusta e falsa* — assicura Cecilia Gatto Tarocchi — *e devono essere rettificate le notizie diffuse da alcuni giornali che hanno equivocato sulla presenza di 97 sette in Piemonte. Bisogna chiarire innanzitutto che sono 89 e che non tutte sono organizzazioni sataniche. Sette presenze riguardano gruppi che si occupano di parapsicologia. Trentuno si interessano di esoterismo, 11 di religioni alternative e 40 di ufologia. In Torino città agiscono 58 gruppi in tutto. Nove sono religiosi, otto sono esoterici e sette si dedicano all'ufologia. I rimanenti sono maghetti e cartomanti di tipo ordinario».*

Il primato esoterico va invece a Milano e alla Lombardia, più densamente abitate. *«Qui* — prosegue Cecilia Gatto Trocchi — *ho contato 171 gruppi, 9 sono dediti alla parapsicologia, 75 trattano l'esoterismo, 35 [illegible] di religioni alternative e 52 [illegible] ufologi. In Milano capoluogo operano in 48. Anche nel Lazio le presenze sono maggiori che in Piemonte. Sono 117 gruppi, ripartiti in 6 parapsicologici, 45 esoterici, 31 religiosi e 35 ufologi».*

In questo campionario quanti sono in definitiva i gruppi satanisti? *«Pochi, veramente pochi, organizzati soprattutto per vendere facili emozioni e qualche orgetto. Io a Torino ne ho incontrato uno solo, nel 1988. Stavo assistendo ai lavori del convegno sul Diavolo, organizzato dal mondo accademico torinese, quando fra le persone del pubblico ho conosciuto uno che mi ha fatto intendere che avrei potuto partecipare davvero a una messa satanica, a patto che accettassi di pagare 150 mila lire».*

«Ho detto subito di sì — prosegue la professoressa — *e il mio interlocutore mi ha imbarcata su un'auto insieme ad altre persone, dei borghesotti pieni di lira. Ci siamo diretti fuori città, vicino all'aeroporto di Torino. Giunti ad una villa, siamo scesi in una tavernetta con le pareti coperte da un pacchiano damasco verde. Le luci erano spente, ma ardevano delle fiaccole. Al centro della stanza c'era una tavola di pietra rettangolare, coperta con una tovaglia nera da altare, illuminata da candelabri con candele nere. Erano già presenti circa 12-15 persone. Tutti abbiamo dovuto metterci in testa un velo nero, con due buchi per gli occhi. Poi è giunto una bella ragazza nuda sui 20 anni. Era la grande sacerdotessa, ma sembrava una di quelle poveracce che accettano di tutto per campare. Si è distesa sull'altare e ha atteso il gran sacerdote».* Lui era vestito, avvolto in un gran mantello. *«Aveva una cuffia nera che gli copriva testa e occhi, ma non il cappuccio a punta che piace tanto a quei giornali che tentano lo scoop con presunte fotografie di messe nere torinesi».*

«Ero abbastanza spaventata — ammette la professoressa Gatto Trocchi — *ma la paura è cessata quando è incominciato il rituale. Si sono mossi a cantare in latino maccheronico un'invocazione a Satana: "Introibo ad altarem Satanae". Poi hanno celebrato l'ordinario rito di una Messa, ma con parole che anziché celebrare la divinità esaltavano il demonio. Finché hanno tirato fuori un'ostia da un pacchetto di quelli che si possono trovare in commercio nei negozi specializzati. E' comparso anche un calice di metallo scuro, pieno di vino. Tutti hanno dovuto bere e mangiare. Poi il gran sacerdote si è sdraiato prono sulla sacerdotessa nuda e i due sono stati coperti con un copriletto nero, mentre venivano spente tutte le fiaccole. Non so che cosa abbiano combinato. Stavamo al buio e tutti si sono messi a gridare "Diabolo salva nobis" (povero latino). E' stato il gran finale, poi le luci si sono accese, non appena l'ultimo dei convitati è uscito alla chetichella».*

Tutto ciò non giustifica da sé la nomea diabolica torinese? *«Macché* — assicura la professoressa — *a Perugia e a Roma ho conosciuto riti analoghi, tutti pretesti per spillare soldi. Bisogna avere il coraggio di dirlo. Io ho studiato a fondo rituali magici in Brasile e in Ghana e posso assicurare che la magia, intesa come azione in grado di agire sulla realtà non esiste. Invece esiste lo spessore sociale e psicologico della magia, rappresentato da tutti coloro che ci credono e da coloro che sfruttano questa loro convinzione».*

Maurizio Lupo

Anche sulle pagine dei giornali stranieri Torino viene indicata come la città della magia, molti fotografi hanno «inventato» immagini su questa «vocazione»

STASERA A CENA *di Anna Bona*

La salsa di granchi sui piatti di Grassi

AL GRASSI, via G. Grassi 9, tel. 547.721 (dal 4 aprile prenderà il 434.5430). Chiuso: domenica. Ha appena festeggiato il quarto anno di vita, questo bel ristorante per un totale di un'ottantina di coperti, sotto la guida esperta di Michele Pascale che ha impostato la linea di cucina prevalentemente sul pesce e sui piatti tipici tradizionali. L'ambiente è molto elegante, accogliente con belle vetrate, piante verdi, tovaglioli color salmone che contrastano piacevolmente con il grigio delle pareti. Un posto accogliente dove gustare con piacere una buona cucina improntata alla freschezza ed alla leggerezza. Tra le specialità il pesce regna sovrano, sempre freschissimo dalle ostriche alle grigliate, oppure cotto in pasta di pane. In menù: splendido misto mare di antipasti freddi e caldi, spaghetti alla chitarra in salsa di

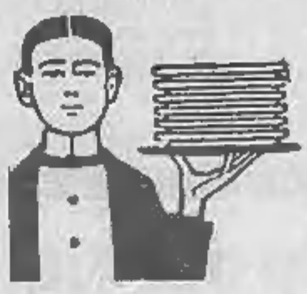

granchi, pappardelle agli scampi e alle capesante, i risotti di mare o secondo stagione, agnolotti di magro al radicchio trevisano, branzini in crosta, saraghi al sale, orate al cartoccio, cosciotto di maiale al forno, costolette di agnello al ginepro, dolci della casa. Vini: buon assortimento delle migliori etichette nazionali. Prezzo medio, vini compresi: 35/45 mila.

SCUOLE DI DANZA E RECITAZIONE

CENTRO DANZA EFFEMME: presenta: Jacques Alberca, stage di modern jazz 9-10-11 marzo, via Oropa 28, To. Tel. 871.613.

LO STUDIO DANCE WORKS: Stage Jazz dance con Dion Marasigan il 10/11 marzo. Per prenot. e inf. tel. al 669.9128.

LO STUDIO DANCE WORKS: Denise Webb e Terry Beeman in stage dal 19/3 al 25/3 al 30/3 all'1/4. Per prenot. e inf. tel. al 669.9128.

MASSAUA: ore 21 I Baroni del liscio.

UISP LEGA DANZA: Stage di danze del Maghreb 10-11 marzo con il ballerino El Hadi Chorfa. Tel. 839.7090-839.7498.

LIS
Salone
LA STAMPA
Via Roma 80 - Torino
Tel. 534.914
Libreria Internazionale del Salone
Da lunedì a sabato: 9-19,30
Domenica: 9-12

Serenamente è mancata
Laura Grignolio Piccaroli Focardi Manfredi

Ne danno il triste annuncio, con immenso dolore, il marito **Cesare**, i figli **Alberto** con **Francesca, Rachele** e **Camilla**; **Luca** con **Carlo Alberto**; **Solange**; la cognata, la sorella e l'affezionata **Marika**. I funerali avranno luogo oggi alle ore 11,45 nella parrocchia della Crocetta.
— **Torino**, 3 marzo 1990.

Sono vicini al dolore dell'amico Cesare e famiglia per la scomparsa [illegible] cara **LAURA** gli amici:
Leonardo Caldarola e famiglia
Gianpiero Ferrero e famiglia
Marco Ossini e famiglia
Vincenzo Vitro e famiglia.

Pierluigi e **Holger** sono [illegible] vicini a Solange.

Felicita Valletta, con **Giuseppe** e **Maria Grazia** piangono la cara [illegible] **LAURA** e partecipano con profondo affetto al dolore di Cesare, Solange, Alberto, Luca e loro famigliari.

Il **Comitato di Presidenza**, il **Consiglio Direttivo**, il **Comitato Scientifico** e il **Collegio dei Revisori dei conti** dell'**Associazione per la Prevenzione e la cura del Tumore in Piemonte** partecipano al gravissimo lutto che ha colpito il suo consigliere avv. Cesare Manfredi per la perdita della carissima signora
Laura Grignolio Piccaroli in Manfredi
— **Torino**, 1 marzo 1990.

Partecipano al lutto gli amici:
Aurelio Carli
Liberi Almar
Leonardo Caldarola
Germano Caligaro
Annibale Carli
Manuela Chianiere
Milana Chiara
Iole Colombe
Vito Damico
Teresa De Milano
Augusto Dolci
Riccardo Formica
Maria Frantatta
Maria Lanza
Sandro Manzini
Clara Operti
Giacinto Ronco
Gianfranco Tanietto
Giovanni Truant
Vanni Uglio
Dario Varesio
Maria Grazia Vindrigna.
— **Torino**, 1 marzo 1990.

Carmelo e **Matelda Franco** si stringono affettuosamente all'amico Cesare per la perdita della cara **LAURA**.

Mariola Garro e **Anna Ferraris** partecipano ai dolore dell'amico Cesare.

Maria, profondamente commossa, si associa al dolore di Cesare, Solange, Alberto e Luca per la perdita della cara **LAURA**.

Lucia Franzetta e famiglia partecipa al lutto dell'avvocato Cesare Manfredi.

Ti vedranno sempre viva e vicina a loro, distributrice di saggi consigli e di amore le amiche: **Genny, Giuliana, Wilma, Ingrid, Silvana, Manuela, Marina, Mara, Patrizia, Pia, Marina Maspoli**.

Piero e **Lella** sono vicini a Cesare, Alberto, Francesca, Luca, Solange nel ricordo di **LAURA**.

Mario, Matilde, Ines e **Maria Rita Focardi** si stringono affettuosamente a Cesare Alberto Luca e Solange nel ricordo della loro indimenticabile **LAURA**.

All'amatissima zia **LAURA**, i nipoti **Mario** e **Paolo**.

I **Condomini** di **Corso Re Umberto 98** partecipano commossi al dolore della famiglia Manfredi.

Anselmo e **Annamaria Zanaldi** addolorati per la perdita dell'indimenticabile **LAURA** sono affettuosamente vicini a Cesare e [illegible].

Si associano al dolore della famiglia:
Mavy Goglio
Laura Goglio
Beppe Goglio con le famiglie.

Partecipano al dolore
Matteo Brigandi e famiglia
Giorgio e **Ornella Cavallo**
Giuliano e **Beatrice Martini**

Eppe e **Fulvio** sono vicini ad Alberto.

Nuccia e **Gianvincenzo** sono vicini a Cesare e a Solange nel ricordo della cara **LAURA**.

Marisa e **Brunilde** nel [illegible] dolcissimo di una vita trascorsa assieme piangono la morte di **LAURA**.

Daremy ricorderà sempre zia **LAURA**.

Franca Gian Carlo e **Rosanna** piangono la [illegible] della cara **LAURA** e sono vicini a Cesare e [illegible].

Ada e **Lidia** con **Carlo** piangono la scomparsa della cara cugina **LAURA**.

L'**Associazione Conversazioni** di **Diritto Bancario** partecipa commossa al dolore del suo Presidente avv. Cesare Manfredi per il grave lutto che l'ha colpito.

Sono vicini all'avv. Cesare Manfredi ed alla famiglia in questo triste momento colleghi e collaboratori dello **Studio Legale C. Manfredi**:
Michele Manganelli
Nicoletta Parigi
Giovanni Pantaza
Davide Migliasso
Vera Michetti
Roberto Carasso
Lilia Gentile
Silvana Spiga
Tina Straziullo.

Nicoletta Parigi e **Roberto Bruno** partecipano con affetto al dolore dell'avv. Cesare Manfredi e della famiglia per la scomparsa [illegible] cara signora **LAURA**.

Vicini a Luca affettuosamente partecipano famiglia **Mannucci** e **Lorena**.

Sono vicini a Cesare e figli nel ricordo di **LAURA: Sandro, Mariagiovanna** e ragazzi **Nelda, Fabrizio; Fabio, Gloria; Luigi, Claudia** e figli.

Carla Grosso, Paolo Di Bianco, Alessandro Riscossa, Roberto Scialuga, Tiziana Gorlin, Danila Rosso partecipano affettuosamente al dolore dell'amico Cesare Manfredi per la perdita della moglie
Laura Piccardi in Manfredi
— **Torino**, 2 marzo [illegible].

Gianni e **Beatrice Bussolati, Paolo** e **Lili Mazzotto, Paolo** e **Ingrid Ravagnan** sono affettuosamente vicini a Cesare e famiglia.

Partecipano al lutto i cugini **Valentina Ferraris-Bodo; Marcella** e **Guido Bodo; Anna** e **Enrico Peracino**.

Cara **LAURA** ti [illegible] sempre con tanto affetto:
Luigi Ginetta Bellerio
Alfredo Barra
Alma Brossa
Franco Giulia Casalegno
Mimma Favero
Maria Luisa Giordana
Piero Marisa Molino
Marcella Morello
Giovanni Dora Occhipinti
Pinuccia Osella
Francesco Perisi
Nadia Pennacchini
Anna Racagno
Luciana Santoni
Renata Spirito
Emilio Rosy Zangelmi.

Michele e **Caterina Manganelli** partecipano con profonda commozione al dolore dell'avv. Cesare Manfredi e dei familiari per la scomparsa della signora **LAURA**.

Grazia e **Gianpiero Nebiolo** partecipano al dolore di Luca e famiglia.

Marevi e **Marco** si stringono affettuosamente a Cesare e uniscono nell'abbraccio Alberto, Luca e Solange nel ricordo e nel rimpianto della cara **LAURA**.

Domenico e **Francesco Vespa** con il personale dell'impresa esprimono il loro cordoglio alla famiglia per l'improvvisa perdita dello stimato collaboratore
Diego Reinero
— **Torino**, 2 marzo [illegible].

E' mancata all'affetto dei suoi cari
Teresa Sarda ved. Gamba
Ne danno il triste annuncio, la figlia **Rosanna** col marito **Sergio Quaglietti**, gli amatissimi nipoti **Marco, Alessandra** con il marito **Cesare Beltrand** e la piccola **Irene**, sorella. Grazie cara nonna per l'affetto che ci hai dato. Funerali oggi ore 15,30 da via [illegible] 81.
— **Collegno**, 3 marzo [illegible].

Franco e **Luisa Beltrand** sono affettuosamente vicini a Rosanna e famiglia.

La cognata **Laura Quaglietti** partecipa al dolore di Rosanna.

Carla, Aldo, Elisabetta, Massimo vi sono vicini per la perdita della adorata **MAMMA**.

E' mancata
Laura Pilotto ved. Ruiz
L'annunciano addolorati il figlio **Elio** con **Dario** e **Silvia; Liliana** con **Paolo, Paola** e **Andrea**, fratello, nipoti, parenti tutti. La cara salma partirà da Via Grazia San Carlo Canavese martedì 6 ore 8. Funerali in Torino parrocchia Immacolata Concezione ore 10. Un particolare ringraziamento ai medici e personale tutto di Villa Grazia.
— **Torino**, 2 marzo 1990.

Le famiglie **Ghione** partecipano al dolore per la scomparsa della cara **LAURA**.

Il fratello **Francesco** ed i nipoti **Giacinto, Laura, Carla** e famiglie piangono addolorati la cara zia **LAURA**.

Rosanna Sergio e **Andrea** si uniscono con affetto al dolore di Lilli, Elda e famiglia.

Le famiglie **Ravizza** partecipano commosse al profondo dolore di Elda e Liliana per la scomparsa della loro cara **MAMMA**.

Partecipano al lutto i cugini **Emma, Guido, Antonietta, Mariateresa di Maresciano** e famiglie.

Il Signore ha voluto con sé l'anima buona di
Daniela Nicotra
anni 27
Dio l'abbia in gloria eterna. A funerali avvenuti lo annunciano la mamma **Luigina**, il papà **Giovanni**, la nonna **Margherita**.
— **Torino**, 28 febbraio 1990.

E' mancato
Lodovico Fontana
Lo annunciano con dolore la moglie **Ida**, la figlia **Isabella** con **Sid, Simonetta** con **Giorgio** e **Ludovica**. I funerali si svolgeranno lunedì 5 nella chiesa di San Martino di Alpignano alle ore 15,30.
— **Torino**, 2 marzo 1990.

Marina e **Lucetta Ferrucci** con **Maria Gabiano** partecipano al dolore di Simonetta e famiglia.

Enrico Caffaratti partecipa commosso al dolore di Oscar, Miranda e Carmen, per la scomparsa della mamma signora
Ester De Francisco ved. Botto
— **Torino**, 2 marzo 1990.

Dopo lunga malattia è serenamente mancato
Aurelio Marcolungo
ex alpino e partigiano
anni 72
Ne danno il triste annuncio la moglie **Rita**, i figli **Giancarlo** con **Milena, Lalla** con **Lino**, i nipoti **Silvia, Massimo** e **Flavio**. I funerali avranno luogo oggi sabato 3 nella parrocchia di Pecetto, partendo dall'abitazione via A. di Bernezzo 117 Torino alle ore 9,15. La presente è partecipazione e ringraziamento.
— **Torino**, 3 marzo 1990.

Cristianamente è mancata all'affetto dei suoi cari
Annita Borgini ved. Pellerino
di anni 75
Ne danno il triste annuncio: cognate, nipoti, cugini e parenti tutti. I funerali avranno luogo sabato 3 corr. alle ore 14,30 nella parrocchia Nostra Signora delle Vittorie (Borgo San Pietro).
— **Moncalieri**, 2 marzo 1990.

Cristianamente è mancato all'affetto dei suoi cari
Luigi Truccero
anni 86
Ne danno il doloroso annuncio la moglie **Spirito Senor**, i figli **Giuseppe, Alberto** e **Maria Luisa** con le rispettive famiglie, cognati, nipoti e parenti tutti. I funerali in Cascina Vica [illegible] 3 corrente alle ore 15,30 nella [illegible] Maria Ausiliatrice, quindi la [illegible] proseguirà per il cimitero di Pianezza.
— **Cascina Vica**, 2 marzo [illegible].

E' mancato serenamente
Carlo Pautasso
cavaliere di Vittorio Veneto
Ne danno doloroso annuncio figli, fratelli, nipoti e parenti tutti. I funerali avranno luogo a Varisella domenica ore 14,30 in par[illegible].
— **Varisella**, 2 marzo 1990.

Alessandro ed **Eleonora Paoletti Del Mello** con la figlia **Cristiana**, il genero **Vittorio Bruno, Dino** e **Silva Fabretto** sono affettuosamente vicini all'amica di sempre Caterina Benussi e al figlio Francesco per la scomparsa di
Rino Benussi
— **Roma**, 1 marzo 1990.

La moglie, i figli, nuore e generi annunciano la scomparsa del caro
Francesco Altieri
I funerali avverranno domani 3 marzo 1990 alle ore 10 partendo dalla chiesa Santa Croce di Torino.
— **Torino**, 2 marzo 1990.

Pino Salvatore Luddeni e famiglia partecipano commossi al grande dolore della famiglia Viola per la scomparsa dell'indimenticabile
Orlando Viola
— **Moncalieri**, 2 marzo 1990.

La Parati Italia. Lecorenza e **Dipendenti** partecipano commossi al dolore della famiglia Viola per la scomparsa del carissimo **Orlando**.
— **Torino**, 3 marzo [illegible].

E' mancata
Rosaria Belladonna ved. Di Martino
Lo annunciano: figli, fratelli, nipoti, parenti tutti. Funerali oggi ore 11,45 parrocchia Lingotto. La presente è partecipazione e ringraziamento.
— **Torino**, 3 marzo 1990.

Piera e **Fabrizio** sono affettuosamente vicini a Claudio nel momento della scomparsa della **MAMMA**.

Stamane è mancato al suo cari
Nino Borello
di anni 69
Ne danno il triste annuncio la figlia **Marinella** col marito **Mario Chiaramello** e i piccoli **Emma** e **Marco**, i fratelli **Armando, Graziano, Agostino, Emiliano** e **Armanda** con le rispettive famiglie, cognati, cognate, nipoti, cugini e parenti tutti. I funerali avranno luogo domenica 4 marzo alle ore 15 partendo dalla sua abitazione via Cassino n. 14 per la parrocchia di Gerola.
— **Genola**, 2 marzo 1990.

L'**Istituto Bancario San Paolo di Torino** partecipa con profondo cordoglio al dolore della famiglia per la [illegible] del
GEOMETRA
Secondo Renato Lusso
dipendente dell'istituto in quiescenza
— **Torino**, 2 marzo 1990.

Sono vicini a Lele e Nadia
Osvalda Baronetto
Paolo Crevatto
Mariateresa Coco
Francesco D'Amico
Piera Datia
Carla Gallo
Salvatore Galini
Renata Giulietoncio
Roberto Grassi
Silvana Icardi
Gino Marlone
Giampiero Minetti
Ermanno Morganti
Anna Novarese
Liliana Perrone
Roberto Preta
Domenica Rebaudengo
Marina Romanello
Pinuccia Sandri
Gianna Scodellaro
Giovanni Silvano
Gianna Tapparo
Famiglia **Muraca**.
— **Torino**, 2 marzo 1990.

Leopoldo e **Sandra Furiotti** prendono viva parte al dolore di Nico e della famiglia per la scomparsa di
Enrica Verdun
— **Torino**, 3 marzo 1990.

Andrea e **Cristina Pininfarina** sono vicini a Nico ed ai suoi figli in questo tristissimo momento con grande affetto ed amicizia.

Lorenzo e **Anna Doglione, Sergio** e **Giorgia Pininfarina** profondamente addolorati partecipano commossi al dolore di Nico, Ernesto ed i loro cari per la scomparsa della carissima amica
Enrica Verdun di Cantogno
— **Torino**, 2 marzo 1990.

Giacomo Mottura e figlia partecipano al grande dolore dei dott. Giandomenico Verdun di Cantogno e famiglia.

Gilberto e **Paola, Mario** e **Anna, Totò** e **Marilù** sono affettuosamente vicini a Nico nel dolore per la scomparsa di **ENRICA**.

Marco e **Carlo Rivetti** prendono parte al grave lutto che ha colpito il dottor Giandomenico Verdun di Cantogno per la scomparsa della moglie, signora
Enrica Verdun di Cantogno Testa
— **Torino**, 3 marzo 1990.

Soci e **Dirigenti** della **Arthur Andersen & Co. sas** prendono viva parte al dolore che ha colpito il dott. Giandomenico Verdun di Cantogno per la scomparsa della moglie **ENRICA**.

Marco Toti Cavalieri Bozzolo partecipano al dolore di Nico.

Gianni Bugliani di Monale partecipa con profonda tristezza al grande dolore di Nico.

Profondamente addolorati sono vicini a Nico e famiglia **Attilio, Orlanda Bastianini, Alberto, Germana Benedi**.

E' mancato
Stefano Dellanoce
Lo annunciano la moglie **Miranda**, la figlia **Tiziana** con **Paolo** e **Francesca** e i parenti tutti. I funerali avranno luogo il giorno 5 marzo alle ore 11,30 dall'ospedale Mauriziano. Non fiori ma un aiuto per la ricerca contro il cancro. La presente è partecipazione e ringraziamento.
— **Torino**, 1 marzo 1990.

Bruna Antonio, Chiara e **Sergio** sono vicini a Tiziana nel suo dolore.

E' mancata serenamente
Marianita De Filippi ved. Valenzano
A funerali avvenuti lo annunciano con tanto rimpianto il figlio **Gino** con la moglie **Nanni**, la nuora **Nuccia** con il marito **Alfonso Manada** e nipoti **Ninetto** con **M. Grazia, Mario** con **Maria Ina, Roberta** con **Giorgio** e **Stefano**.
— **Torino**, 3 marzo 1990.

I cognati **Nino** e **Elena Valenzano, Piero, Alfonso, Marianna, Caterina, Enrica, Cristina, Anna** e **Maddalena** ricordano con tenerezza la bisnonna **MARIANITA**.

Il **Personale** del cinema **Arlecchino, Cristallo, Ideal** prendono parte al dolore del dott. Gino Valenzano e famiglia.

Sono affettuosamente vicini a Gino e famiglia nel suo immenso dolore **Mario, Marisa, Luigi, Elisa, Giovanna** e famiglie.

Famiglia **Carnaccio** è vicina al [illegible] Valenzano e famiglia in questo doloroso momento.

Paolo e **Lidia Pasquale** si uniscono al dolore dell'amico Gino per la perdita [illegible] **MAMMA**.

Noemi e **Anna Maria** prendono viva parte al dolore del dott. Gino Valenzano per la perdita della cara **MAMMA**.

Hermes Brugo
Maria Vittoria Benedetto
ing. **Vittorio** e **Alberto Lignarolo**
ing. **Roberto Nasi**
prendono parte al dolore dell'amico Gino Valenzano.

Delegazione Amica Torino e **Distributori Film Piemonte** partecipano commossi al dolore di Gino per la scomparsa della sua cara mamma
Marianita De Filippi vedova Valenzano
— **Torino**, 3 marzo 1990.

L'**Agis Associazione Piemontese Esercenti Cinema** partecipa al dolore del suo Presidente dott. Luigi Valenzano.

Partecipano al dolore dell'amico Gino Valenzano:
Andrea e **Luigi Gazzera**
Carlo Bongiovanni
Giacomo Givogre
Gaetano Rende
Amedeo Raposi e famiglia.

Lorenzo Ventavoli e famiglia col **Ferrassale Nip** partecipa.

Gian Luigi Della Casa unitamente alla **Direzione** e al **Personale** del **Cinema Ambrosio** partecipa.

Luigi e **Walter De Padys** e il **Personale Arco Film** partecipano.

Carlo Fenaroglio partecipa.

Filippo, Enrica Visconti sono affettuosamente vicini a Gino e Nani.

Giorgio e **Andreina** sono affettuosamente vicini al caro Gino.

Improvvisamente è mancato
Napoleone Ronco
Lo annunciano: la moglie **Maria**, la figlia **Wanda** con il marito **Franco Drocco**, i nipoti **Roberto** e **Cristina**, sorelle, zia e cugini. Funerali oggi ore 10 da via Valdellatorre 33.
— **Pianezza**, 3 marzo 1990.

Partecipano al dolore delle famiglie Ronco-Drocco, **Maria, Giovanni** e **Marco Perathoner**.

I **Medici del Reparto Osservazione** partecipano al dolore del collega Beppe per la perdita del padre
Pietro Amedeo
— **Torino**, 2 marzo [illegible].

ANNIVERSARI

1977 — 3 marzo — 1990
Guido Verna
I tuoi cari ti ricordano con immutato angoscioso rimpianto. Santa Messa sabato 10 marzo, 17,30, Istituto Salesiano Valsalice, viale Thovez 37.

1985 — 1990
Angelo Dentis
1985 — 1988
Ernesto Dentis
Sempre con noi.

1988 — 1990
Maria Castro in Scotto
I tuoi cari ti ricordano sempre.

1980 — 1990
Manlio Malaspina
Moglie e figlio lo ricordano sempre.

1889 — 3 marzo — 1990
Gastone Sacchi
Impossibile dimenticarti, nostro caro papà. [illegible]

1989 — 1990
PROFESSOR
Augusto Cavaliari Murat
Settembre sempre il caro ricordo la figlia **Angela**. Ss. Messe, 6 marzo, ore 16, Crocetta.

1988 — 1990
Illuminato Mairone
Figlia genero ricordano.

Nel decimo anniversario della dipartita di
Enrico Servetti
I famigliari lo ricordano con immutato affetto.
— **Torino**, 3 marzo 1990.

La **Servetti Profumi** ricorda
Enrico Servetti
— **Torino**, 3 marzo 1990.

1965 — 1990
Riccardo Ronco
Con noi nel cammino della vita. I tuoi cari. S. Messa domenica 3 marzo ore 10 in San Cassiano - Grugliasco.

1970 — 1990
Alberto Chiapino
Sempre ricordato.
— **Casalborgone**, 3 marzo 1990.

36° Anniversario
SERVA DI DIO
Flora Manfrinati
Celebrazione Eucaristica presieduta da S. E. R. Mons. Giovanni Saldarini Arcivescovo di Torino. Sabato 3 marzo ore 18, Via San Francesco da Paola 42, Torino.
— **Torino**, 3 marzo 1990.

Torino è la città con il maggior numero di piste ciclabili (ma le poco)

E' la bicicletta che cura i mali del traffico (e smog) cittadino

Città di contraddizioni, Torino soffoca nello smog ma ha la più lunga ciclovia d'Italia, che ovviamente, conosce poco o usa ancor Con l'ultima pista appena completata, quella che unisce piazza Sofia a S.Mauro, tutta lo sponda sinistra del Po (e anche un breve tratto della destra orografica) «pedalabile» scima delle Vallere, al confine con Moncalieri, fin dopo la confluenza con lo Stura circa, 15 chilometri più o valo. A questi si aggiungono ventina di chilometri «protetti», cioè dedicati esclusivamente alla bicicletta — tranne quando gli automobilisti, specie la domenica, le prendono per comodi posteggi — così distribuiti: tratto Ruffini-Pellerina, circa km 3, Mattiotti-Stupinigi km 9, Gran Madre- Sassi km 3, Sempione- piazza Sofia km 3, largo Orbassano- parco Ruffini km 1,5, piazza Solferino-largo re Umberto km .

Infine ci sono l'anello della collina, una quarantina di chilometri non protetti, e via Garibaldi, chiusa al traffico per oltre mille metri. In tutto fanno 55 chilometri di percorsi per bici. «Non è tanto, se pensiamo che Amburgo di piste ciclabili ne ha per 600 chilometri. Ma neppure poco, dal momento che la capitale culturale della bicicletta, Milano, ne ha solo 3», sostiene Marzano Marzano. Da quando Comune inaugurò il primo anello ciclistico, 12 anni fa, lo sviluppo della rete ciclabile di altre iniziative, come la creazione di punti noleggio con parco di 1150 biciclette giallo-canarino dalle ruote larghe fatte apposta per non incastrarsi nei binari del tram, è andato avanti, anche za grande chiasso e anche se non tutti all'inizio, sembravano d'accordo. Da una parte qualche voce isolata accusava l'amministrazione di seminare costosi giocattoli per le allodole su problemi urbani e sociali ben più seri della ginnastica di gruppo. Dall'altra c'era chi trovava insufficiente la politica di «pedonalizzazione» della città e mordeva il freno per un ritorno immediato ai calessi, ai pattini e, appunto alla bici.

In mezzo, la massa indifferente, «Malata d'auto e di mezzi pubblici», secondo Marzano, assessore psi alla Cultura e al Verde pubblico. Della bici Marzano è grande estimatore e non perde occasione per inforcare la sua Bianchi nera da passeggio — ma possiede anche una Mountain Bike per i percorsi politici più accidentati — tirandosi dietro l'entourage dell'assessorato. La tradizione infatti vuole che durante la Festa di Primavera, quest'anno alla edizione, con il collega Guazzona, assessore dell'Ambiente, Marzano apra la pattuglia ciclomontata che per mezza giornata s'impadronisce alcune strade della città.

La bicicletta è la ricetta dell'assper i mali del traffico urbano, anche se lui è restio a definirla una soluzione. Spiega: «Certo, ha alcune limitazioni. Il freddo per molti mesi all'anno, ad esempio, ma mi chiedo se all'estero non è peggio. La mancanza di parcheggi custoditi? potrebbe risolvere in fretta se aumentasse la domanda. Quanto agli spazi, le piste protette sempre sono indispensabili, ha corsie riservate. Insomma, è un mistero perché quasi nessuno da noi usi la bici per andare al lavoro o fare la spesa, con la struttura che abbiamo in piedi. Ne guadagnerebbero il fisico, l'aria della città, la velocità di spostamento, la difficoltà di parcheggio, l'umore e anche il portafoglio».

Ma secondo Chiezzi (pci) e Fracchia (psi), relatori di una proposta di legge regionale, la n.472, in favore della ciclabilità urbana insieme all'associazione «Bici e Dintorni», quello che si è fatto finora è poco e non invoglia certo a pedalare. Prima di tutto occorre limitare il traffico lungo i percorsi aperti alle bici e in ogni caso gli interventi sporadici non servono. Per Chiezzi e Fracchia, «Solo legge che stabilisca un programma di attrezzature all'interno del piano regolatore può dare una spinta seria all'uso delle bici in città, che altrimenti rimane una pratica pericolosa». I soldi — tanti — necessari alle opere dovrebbero essere concessi dalla Regione nell'ambito del Fondo regionale dei trasporti.

In attesa che maturino queste proposte, che per hanno un po' il sapore di provocazioni, si va avanti seguendo il vecchio programma di piste ciclabili, sperando che i torinesi imparino usarle. prossima apertura, promette Marzano, è la brotolla tra la Pellerina e il parco Ruffini, tramite i corsi Taranto e Brunelleschi. Poi si pensa di dotare i mezzi pubblici che vanno in collina, anche la «dentiera» Superga quando verrà rimessa in attività, di portabici. Le difficoltà maggiori, spiegano i funzionari di Marzano, che stanno preparando un appalto per l'acquisto di altre biciclette, è quella di coordinare le iniziative tra i vari assessorati che hanno in questo settore. La situazione infatti piuttosto intricata: ai Lavori pubblici, settore viabilità, spettano le ciclopiste, mentre la gestione del parco bici è di pertinenza appunto della Cultura verde pubblico, tramite una delega specifica, che tra l'altro potrebbe anche passare in altre mani con prossima legislatura. Invece alle licenze per il noleggio e alle di polizia urbana che regolano la circolazione delle bici provvede il comando dei vigili, VI sezione.

E a portare un po' di soldi nelle casse dei sostenitori del pedale urbano e degli ambiziosi progetti potrebbe essere l'«Associazione Italiana delle Città Ciclabili».

Maurizio Menicucci

Un anno di cicloturismo a 2 ruote

«Turin pedala»

Marzano, «padre» dei ciclopiste Nella cartina quelle in città

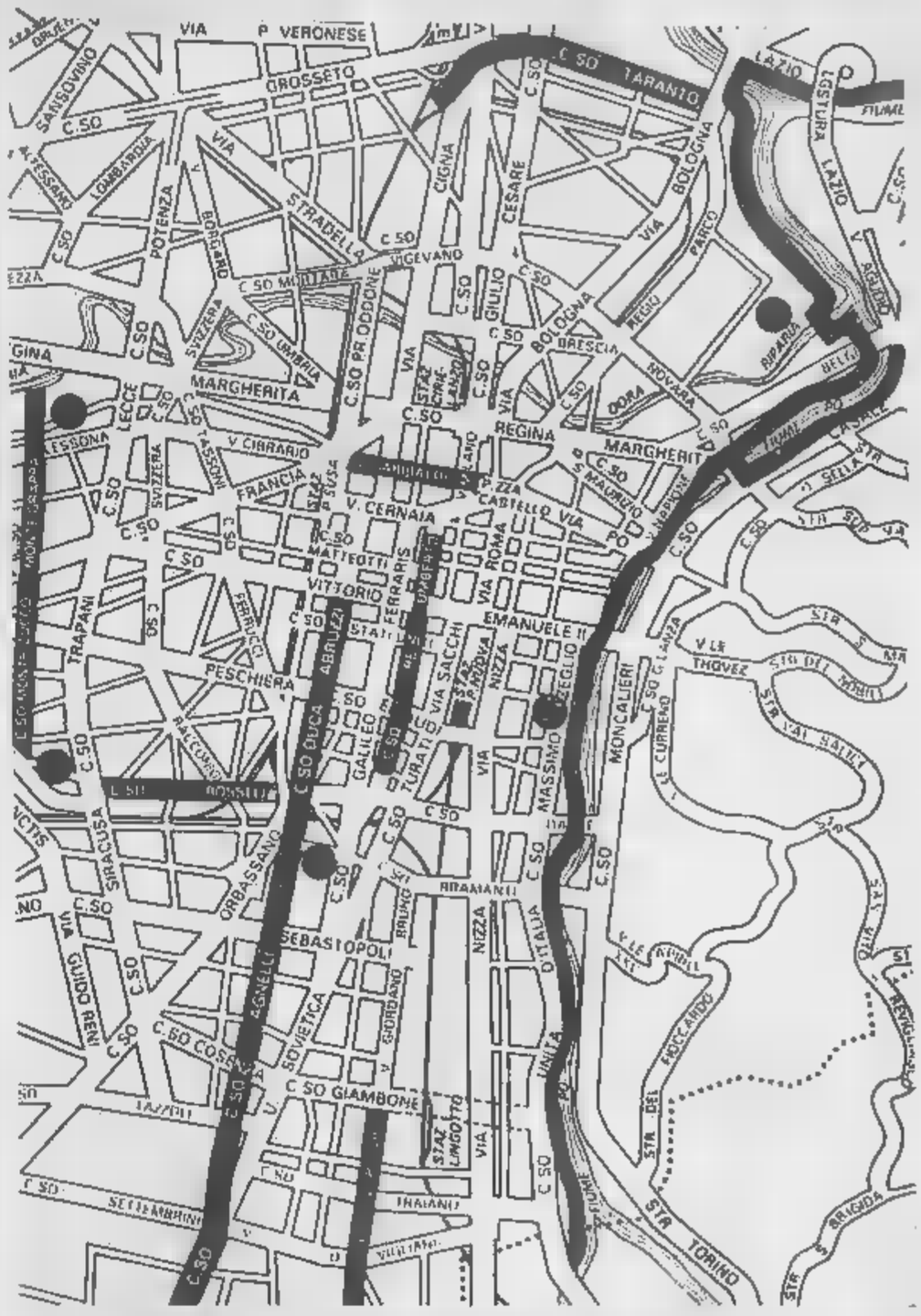

maggior appuntamento annuale per tutti i torinesi amanti della bici, anche quelli che poi finiscono per riappenderla a un gancio nel solaio fino all'anno dopo, è per l'8 di aprile, Festa Primavera.

Quest'anno diventa anche la Giornata Nazionale della Bicicletta e la sua partenza avverrà simultaneamente a Torino, Milano, Padova e Bari, che hanno aderito alla lega delle Città Ciclabili. Tra le altre pedalate classiche che hanno registrato il maggiore successo negli anni scorsi, ricordiamo le originali gite «Treno + bici», curate dal compartimento ferroviario di Torino in collaborazione con il Comune. Le vecchie carrozze, appositamente riattrezzate per il trasporto delle bici al seguito, hanno portato migliaia di persone alla scoperta dei parchi piemontesi, ma quest'anno pare che le Ferrovie siano in dubbio se ripetere l'iniziativa.

Organizzatore e anima di queste e di quasi tutte le altre feste ciclistiche del calendario cittadino, Italo Juorio con gli **«Amici della Bicicletta»**, la prima associazione di cicloturismo nata in Italia, dieci anni fa, e che adesso conta oltre 7 mila aderenti. Juorio, che dirige pubblica anche un giornale di settore, lo definisce «Un partito di ciclisti, ma senza colore politico. Gli Amici non vogliono chiudere i centri storici e non sono contro la auto perché sarebbe una fantasia, nella città delle automobili. Piuttosto ne propongono un ragionevole, a vantaggio della bici e della sua cultura, a cominciare dall'infanzia». «Apolitici», assicura Italo, ma non esclude che a maggio, se non si troverà alcun partito disposto ad appoggiare le proposte dell'associazione in favore del pedale, formeranno una propria lista, «Magari insieme ad altri gruppi ecologisti non ancora schierati». Gli altri incontri tradizionali proposti dall'associazione, tutti con un contorno di giochi e feste, sono: **Il V Raduno nazionale dei boy-scout**, l'1 e 2 giugno, poi **«Torino in bicicletta»** il giugno, infine **«Turinpedala»**, il 21 ottobre, una straciltadina ecologica lungo il Po, che in pratica chiude la stagione ciclistica torinese. Sul fronte opposto, quello dell'impegno politico e della militanza ecologista all'insegna del pedale, si schiera «Bici e Dintorni», gruppo piccolo ma molto combattivo, diretto da Germano Federico, che organizza frequenti escursioni fuori città e ha redatto la proposta di legge regionale per la bici in città di cui abbiamo già parlato.

«Bici e Dintorni», che ha sede in via Assietta 13/a, (tel. 549184 tutti i mercoledì dalle 18 alle 19,30), propone ai soci frequenti incontri serali per dibattere iniziative in favore del pedale e organizza escursioni fuoriporta, in media una nella buona stagione. Un bollettino mensile tiene i contatti tra i circa 300 soci del sodalizio, tra i cui progetti immediati sono la petizione per una ciclopista che colleghi la Mandria Pellerina e la più ampia chiusura al traffico veicolare del centro storico.

Con l'approssimarsi della primavera, che quest'anno sembra ancora più precoce del solito, non rimane che oliare gli ingranaggi della bici e attrezzarsi con un buon lucchetto, che sia però tra quelli raccomandati dalle assicurazioni, nel caso si voglia stipulare una polizza anti-furto. Chi non ce l'ha può affittarla. Il Comune ha cinque punti di noleggio dei propri velocipedi, gestiti dalla ditta Schiavon, che sono aperti dal **1 aprile al 30 settembre, dalle 10 alle 21** nei giorni **festivi e dalle 15 alle 21** nei **feriali**, quando, previa prenotazione, scuole e associazioni possono godere di uno sconto del 50 per cento. La tariffa è di L.7000 al giorno, L.4000 per giornata e L.2000 l'ora. Gli indirizzi dei punti-bici sono: **Lungo Dora Colletta, 53** (parco Crescenzio); **corso Appio Claudio 106** (Pellarina) ; **viale Matteotti** (Valentino); **viale Leonardo Bistolfi** (Ruffini); **corso Lepanto** (piazza d'Armi). Le bici comunali sono abbastanza spartane, specialmente quelle di seconda generazione, adatte sia all'asfalto sia — «cum grano salis» perché non sono mezzi corazzati — ai terreni sterrati dei nostri parchi urbani. **«Gli Amici della bicicletta» (tel.553503)** offrono un servizio di noleggio bici più specializzato, dal semplice turismo allo sport e al mountain biking, e dispongono di tutte le attrezzature del compreso cartine dei percorsi, tende e materiale da campeggio.

Fino allo scorso autunno al Valentino giravano anche i risciò, le simpatiche carrozzette a pedali che ormai erano diventate parte integrante del paesaggio sul lungopo'. «Lo scorso autunno — lamenta uno dei gestori del noleggio, Luigi Giorgio — il Comune ci ha ritirato le licenze, in attesa di una nuova normativa sulla sicurezza, e ce le ha più restituite». Rispondono i vigili della VI sezione: «E' vero, stiamo esaminando il problema. L'anno passato si verificati numerosi incidenti dovuti proprio risciò. Sono macchine di un certo peso, non propriamente maneggevoli, e possono creare pericoli per i passanti e per chi alla guida. Oltretutto è facile perderne il controllo in discesa, e nelle curve si ribaltano facilmente».

m. m.

MOST

Iniziativa della compagnia del Mediterraneo e di Stilema per coinvolgere i ragazzi

Centinaia di bambini nella «caverna»

I bambini delle scuole elementari alla scoperta del teatro

Ricordatevi di mettere la maglietta di lana vostri bambini, prima di mandarli a scuola, oggi più che mai. Da qualche tempo li portano in caverna. Nella «caverna del teatro» scavata da Stilema - Teatro Mediterraneo.

Portano i bambini nel buio del teatro, raccontano loro vecchie storie forse avvenute forse no, nel grembo del mediterraneo. Quella di Gesù, di Don Chisciotte, di Ulisse.

Con la bocca aperta, gli occhi in su, 16 classi si sono calate, dicono gli organizzatori linguaggio forse eccessivamente «alto», «in un percorso di passaggio dalla non conoscenza alla conoscenza». Parlano pi del mito della caverna di Platone. I bambini nella caverna nel teatro troverebbero le ombre delle come lo schiavo incatenato che nel mito Platone non poteva vedere altro, ma per i bambini ombre e miti del teatro sono primi passi della conoscenza.

Sembra che la pensi come loro quel bambino che dopo lo spettacolo ha scritto degli occhi che uscendo dopo il teatro si accecano, ma vedono le cose chiare.

Gli scritti, gli acquerelli, le poesie, i teatrini con scatole di scarpe, ritagli di carta appiccicati a cordicelle penzolanti dal soffitto, in tutto ciò che i piccoli spettatori hanno prodotto su ciò che hanno visto esposto alla scuola elementare don Bosco, via Monaco 10.

Una riflessione generale bambina sotto 3 macchie nere a vaga forma d'uomo che assomigliano alla macchia della pubblicità di una candeggina. Scrive la «seconda ora»: «Gli uomini in tutti i tempi per vincere la paura la hanno disegnata perché così sembrano più piccoli. Anche il teatro può aiutare a vincere la paure».

Che cosa li ha impressionati di Gesù Cristo? Dario «Morto per persone cattive, forse per una malattia forse gli hanno sparato». Oppure scrive altro «mi ha colpito chi correva in giro a dire "questo è il mio sangue"» per Matteo che era detto ora «questo è mio panettone».

Grandi ondate colori acquosi, chiazze pastello, figure ne con facce quadrate e orecchiute come Batman, toraci rettangolari come Goldrake, braccia come salamini, gambe zampe d'elefante. Oltre a questo la mostra presenta i «Mostri in cartolina», 400 errori postali dal 1 al 1950 fatti col «bel bambino» di un tempo. Quelli boccolosi ritratti mentre nascono da grandi uova, o cavalcano giganteschi pulcini tenendoli per le briglie o hanno due alone piumate sulle spalle. Insomma il buon vecchio kitsch che tanto ha accompagnato i saluti postali delle mammine, delle nonnine. L'Italia del tenero e del palato per cose pesanti non esita a mettere bambini con il pannino nudo coperto solo da un biglietto di una lira per invitare la gente a prestare il denaro allo Stato in guerra. Oppure a far dire a bambini, gote rosse e sorriso, slogan bellici e del colonialismo fascista. Bambine che vogliono aeroplanini per gettare le bombe sui nemici come fa papà. Infanti che si siedono sui loro vasini da notte per produrre gas asfissianti. Addirittura si fanno candidamente circolare cartoline che potrebbero eccitare pedofili fra i più perversi. Il «Teatro del Mediterraneo» e «Assemblea Teatro» presentatori della mostra, la accompagnano con testi enormemente scandalizzati dalla «strumentalizzazione» dei bambini per cause più meno infami, dal 1900 al 1950. Bisognerebbe però ricordare che oggi l'uso dei bambini è strumentalizzazione più raffinato e perverso quasi ovunque nei mass media.

Gian Piero Amandola

Omega 2.0i. Fate correre lo sguardo.

L'occhio vuole la sua parte, adesso finalmente l'ha trovata. Omega 2.0i CD. Linea seducente, Cx 0.28, proiettori fendinebbia integrati, computer di bordo, impianto radio-mangianastri stereo a 6 altoparlanti. Ma nel cuore di Omega 2.0i CD ci sono cose che l'occhio non vede: 122 cavalli di potenza, sistema Bosch Motronic per il controllo elettronico del motore, sospensioni DSA a sicurezza dinamica. E ad un occhio più attento non può sfuggire il prezioso

L E A S I N G

COSTO ZERO

ESEMPIO*	OMEGA 1.8i
PREZZO	19.591.000
ANTICIPO	6.856.000
IMPORTO DA FINANZIARE	12.735.000
RATA MENSILE x [redacted]	553.700
VALORE DI RISCATTO	19.600

leasing a costo zero offerto dai Concessionari Opel: 24 mesi senza interessi. In alternativa potrete avere Omega Diamond con tetto apribile, cerchi in lega, fari fendinebbia integrati nello spoiler, tutto di serie. Un'ultima occhiata prima di decidere: Omega 1.8i, 2.0i, 3000 24V cat., 2.3 D e TD intercooler.

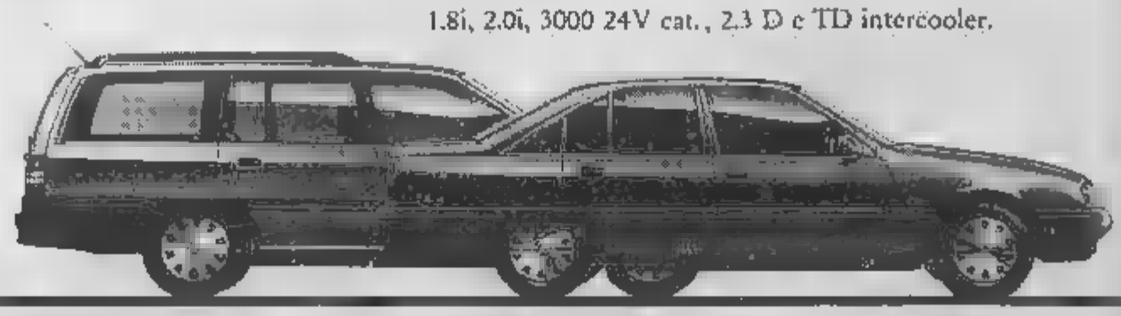

Opel vettura Opel-General Motors e il risultato del grande impegno tecnologico [redacted] da un'azienda leader nel mondo. Impianto antibloccaggio ABS, sistema di sospensioni DSA. Insomma sicurezza, tecnica evoluta, qualità globale, come solo da una delle aziende leader nel mondo [redacted] una gamma di prodotti sempre più ampia e completa. [redacted] la garanzia [redacted] vuole dividere

Oggi Opel offre la alternativa la novità subito senza sovrapprezzo su Omega, Vectra, Kadett e Corsa labolam. Scegliere a piani personali [redacted] la comodità e il divertimento di guida, risparmiando [redacted] sul costo [redacted]

[redacted] Iva inclusa, IPT e messa su strada esclusa. Salvo approvazione [redacted] Il tasso di listino applicato è del 11.91%. L'offerta è valida sulla attuale consistenza di magazzino [redacted] Agenti, vetture in pronta consegna e chiarimenti sulle condizioni presso i concessionari aderenti [redacted] Esempio di finanziamento: anticipo [redacted] 24 rate da [redacted] più [redacted]

Opel vettura Opel-General Motors è stata pensata non solo per essere guidata, ma per [redacted] regalare il piacere di scegliere il percorso, cambiare direzione a piacere di viaggiare. Per questo su Vectra e Omega novità, ci sono, l'impianto radio-mangianastri stereo a 6 altoparlanti

OPEL BY GENERAL MOTORS Nº1 NEL MONDO

LA SETTIMANA
LUNEDI' Consumatori Assicurazioni
MARTEDI' Grafologia Scacchi
MERCOLEDI' Salute Pensioni
GIOVEDI' Il tempo del weekend Lotto
VENERDI' Religioni Francobolli e monete
L'oroscopo della settimana

IL TEMPO

SITUAZIONE. La conferma alle previsioni formulate giovedì scorso circa le tendenze delle condizioni del tempo sta nella collocazione dell'anticiclone delle Azzorre spostato verso Nord lungo i meridiani. Con tale situazione viene favorito l'afflusso di correnti fredde polari sul bacino del Mediterraneo, mentre le depressioni mobili dell'Atlantico sono deviate verso latitudini più orientali.
TEMPO PREVISTO PER OGGI. Generalmente soleggiato il Piemonte, la Liguria e la Valle d'Aosta con ampie schiarite sui rilievi ed estendentesi alla pianura. Deboli foschie notturne.
TEMPERATURE. Moderatamente in riduzione sia la minima che la massima.
VENTI E MARI. Moderati da Nord, Nord-Est, con Mar di Ligure e di Corsica molto mossi o localmente agitati.
TENDENZA PER DOMANI. Tempo stabile e soleggiato sul Piemonte e regioni confinanti. Diminuzione delle temperature per afflusso di aria fredda continentale. Venti moderati da Nord-Est. Mari molto mossi o localmente agitati. Foschie e probabili gelate notturne.

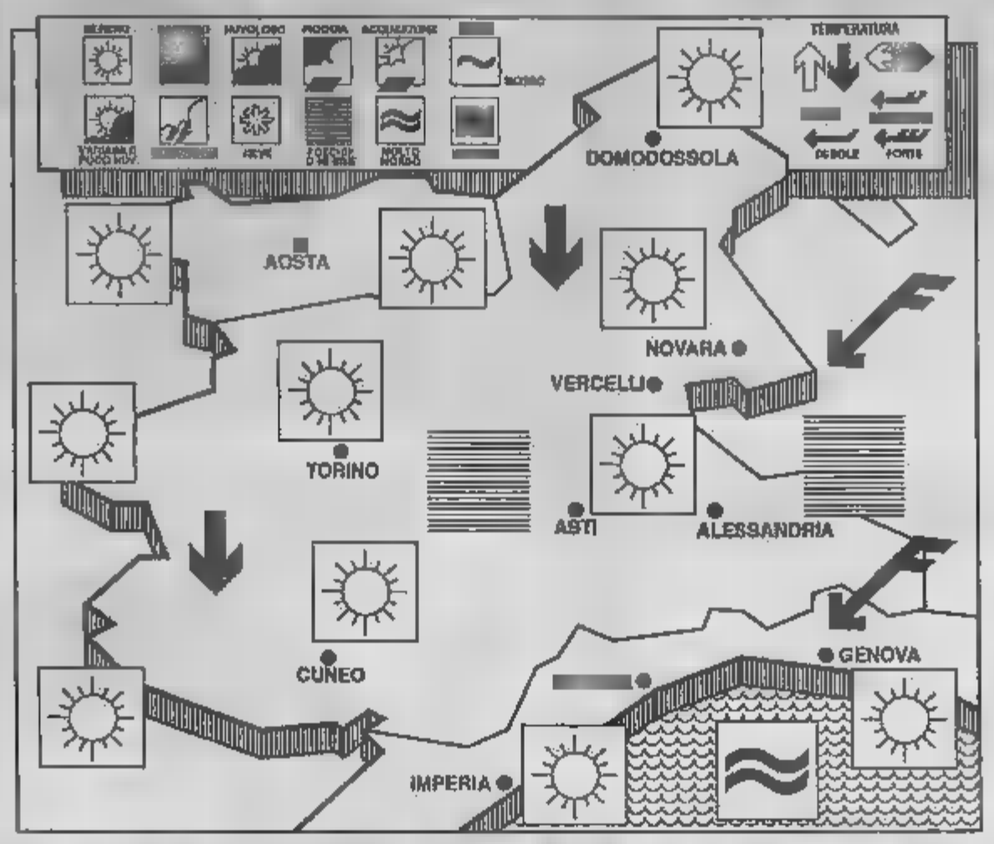

TEMPERATURA (ore 8) IN PIEMONTE, VALLE D'AOSTA E LIGURIA

Torino	7	Novara	3
Alessandria	2	Aosta	0
Asti	5	Genova	9
Cuneo	9	Savona	9
Vercelli	7	Imperia	10

MINIME E MASSIME DI IERI IN ITALIA...

Bolzano	−1	13	Torino	1	13	Trieste	9	14
Venezia	3	14	Milano	3	14	Bologna	5	15
Firenze	5	15	Pisa	6	17	Ancona	7	13
Perugia	6	13	Pescara	6	13	L'Aquila	4	14
Roma	4	15	Campobasso	8	15	Bari	13	17
Napoli	9	18	Potenza	8	13	S.M. Leuca	13	18
R. Calabria	15	19	Verona	2	15	Palermo	14	18
Catania	10	21	Alghero	10	15	Cagliari	8	16

...E ALL'ESTERO

Amsterdam	np	np	np	Lisbona	10	16	nuvoloso
Atene	8	18	variabile	Londra	1	9	sereno
Bangkok	20	33	sereno	Los Angeles	8	20	nuvoloso
Berlino	np	np	np	Madrid	5	16	sereno
Bruxelles	0	5	sereno	Montreal	−15	−1	nuvoloso
Buenos Aires	17	29	sereno	Mosca	0	3	nuvoloso
Copenaghen	−1	5	neve	Nizza	−5	8	pioggia
Francoforte	0	9	nuvoloso	Parigi	4	8	sereno
Gerusalemme	3	11	nuvoloso	Pechino	−1	9	nuvoloso
Ginevra	4	11	pioggia	Rio de Janeiro	21	36	nuvoloso
Helsinki	−3	0	variabile	Varsavia	np	np	np
Il Cairo	12	20	sereno	Vienna	np	np	np

L'OROSCOPO DI...

a cura di Astrolga

ARIETE 21 marzo – 20 aprile
Per trascorrere una domenica serena è sufficiente frequentare il partner e non lasciarsi coinvolgere, da persone che si conoscono poco, in imprese prive di garanzia. Occorre dominare il nervosismo e tenere a freno l'immaginazione che galoppa troppo.

TORO 21 aprile – 21 maggio
Un invito significa conoscere persone importanti e stringere nuove amicizie utili. Rimuginare sulle pene di cuore vuol dire rovinarsi la giornata e perdere una notevole opportunità in campo sociale. Perciò accantonare i problemi sentimentali.

GEMELLI 22 maggio – 21 giugno
Geniali e creativi, i Gemelli affascinano una persona di sesso opposto e iniziano una storia d'amore, lusingati da un partner che li apprezza e li stimola. Passa perciò in seconda linea un malinteso nel campo delle amicizie, specialmente per i nati in maggio.

CANCRO 22 giugno – 22 luglio
Le prove di amicizia e un certo successo sociale stimolano il Cancro e lo fanno sentire a proprio agio. Diventa perciò più facile tenere a bada le fantasie morbose e la voglia di chiudersi nel proprio guscio, cedendo ad una crisi di pessimismo.

LEONE 23 luglio – 22 agosto
Domenica piacevole, a patto di non pretendere che il partner condivida gusti e opinioni. Per evitare malintesi coi figli, è bene dedicarsi e frequentare soltanto amici congeniali. Fare progetti di amore significa andare incontro a disinganni certi.

VERGINE 23 agosto – 22 settembre
Momenti di cattivo umore, dovuti al comportamento di un amico che delude in maniera inaspettata e incomprensibile. Ma un successo è a portata di mano: non sottovalutate una relazione sociale che offre interessanti opportunità per il futuro.

BILANCIA 23 settembre – 22 ottobre
Continua l'euforia per una storia d'amore, colpo di fulmine e ritorno di fiamma, che assorbe tutti gli interessi della Bilancia. Sarebbe invece opportuno valutare le conseguenze di un rapporto difficile che creerà presto non poche complicazioni.

SCORPIONE 23 ottobre – 22 novembre
Cedere alla tentazione di cavillare sulle pene di cuore, complicando un rapporto non facile, significa perdere molte opportunità in altri campi. Anche domani, bene saggio accantonare i problemi sentimentali per vivere una giornata di relax.

SAGITTARIO 23 novembre – 21 dicembre
Il malinteso con un amico si approfondisce e un chiarimento diventa difficilissimo. Meglio continuare ad accantonare il problema e consolarsi trascorrendo la giornata con il partner, che si dimostra comprensivo e disponibile a qualsiasi impresa.

CAPRICORNO 22 dicembre – 20 gennaio
Forse occorre tempismo per rimediare ad una gaffe in campo sociale. Riconoscete di aver commesso un errore e trovate subito un rimedio, se volete vivere una domenica piacevole e fortunata. Evitate di chiudervi in voi stessi per allergia.

ACQUARIO 21 gennaio – 18 febbraio
Continuano le opportunità di nuovi incontri d'amore, di colpi di fulmine o di ritorni di fiamma. I sentimenti corrisposti, le attrazioni vicendevoli e le affinità elettive contribuiscono a rendere euforica e stimolante la giornata di domani.

PESCI 19 febbraio – 20 marzo
Un po' di cattivo umore, del tutto ingiustificato e dovuto alla mania di sentirsi vittime. Cavillare sulle fortune presenti, per il timore che non durino, è un alleggiamento sbagliato. Godetevi il successo: sarà duraturo.

L'OROSCOPO

a cura di Zorica

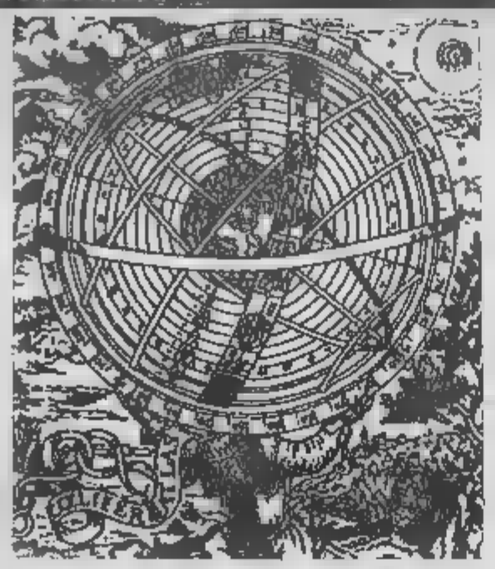

ARIETE Serenità sentimentale per l'Ariete di Marzo: il partner offre un aiuto per porre rimedio ad un menage compromesso nelle attività o nei rapporti sociali. Tensione nervosa e morbosità complicano le situazioni dell'Ariete di Aprile.

TORO La gelosia incrina i rapporti sentimentali del Toro di Aprile che dovrebbe dimostrarsi meno possessivo per sfruttare meglio i favori della fortuna. Si stabilo per il Toro di Maggio che intraprende nuove imprese con volontà e fantasia vincenti.

GEMELLI Amori fortunati per i Gemelli di Maggio, ma possibile perdita di denaro o di oggetti e malintesi nel campop delle amicizie. Le idee dei Gemelli di Giugno sono un po' confuse, ma questo vieta di vivere una settimana piacevole.

CANCRO Successo facile per il Cancro di Giugno che può contare su belle novità e su autentici colpi di fortuna un po' in tutti i campi. Settimana complessa per il Cancro di Luglio, e ipersensibile e soggetto ad una ghiustificata crisi di pessimismo.

LEONE L'amore delude il Leone di Luglio perché il partner non si dimostra all'altezza della situazione. Le eventuali nuove avventure si rivelano un fiasco. Senso di incompletezza e di frustrazione per il Leone di Agosto, specialmente se nato il 9 o il 10.

VERGINE Seccature nelle attività per la Vergine di Agosto, ma possibili rimedi offerti da una relazione importante. Belle improvvisate per la Vergine di Settembre, in un contesto generale in via di consolidamento e con il matrimonio a portata di mano.

BILANCIA La fortuna in amore regala spensieratezza anche troppo evidente per la Bilancia di Settembre, che potrebbe commettere una gaffe in campo sociale. Nervosismo e idee morbose potrebbero spingere la Bilancia di Ottobre verso mete sbagliate.

SCORPIONE I morsi della gelosia possono rendere la settimana piena di tormento per lo Scorpione di Ottobre che non si accorge di una occasione fortunata. Successi sicuri per lo Scorpione di Novembre, che consolida e migliora ogni circostanza.

SAGITTARIO Qualche contrasto per il Sagittario di Novembre, sereno in amore, ma turbato da un presunto tradimento nel campo delle amicizie o da maldicenze che deprimono. Settimana piacevolmente attiva per il Sagittario di Dicembre.

CAPRICORNO Una gaffe in campo sociale può essere rimediata, dal Capricorno di Dicembre, con l'aiuto del partner. Settimana complessa per il Capricorno di Gennaio che non deve accedere nel pessimismo e che dovrebbe agire facendo leva sul raziocinio.

ACQUARIO Colpo di fulmine in amore, o ritorno di fiamma, per l'Acquario di Gennaio, che vive una bella storia, specialmente se nato il 20-21-22-23-24. Settimana piacevole per gli altri, fatta eccezione per i nati il 7-8 Febbraio che devono risolvere un problema.

PESCI Fortuna improvvisa per i Pesci di Febbraio che ricevono o sfruttano una bella notizia. Programmi a lungo termine per i Pesci di Marzo che, in attesa di successi futuri, vivono avventure piacevoli e gratificanti in ogni campo della vita.

AMORE
Venere spinge l'Acquario verso nuove esperienze

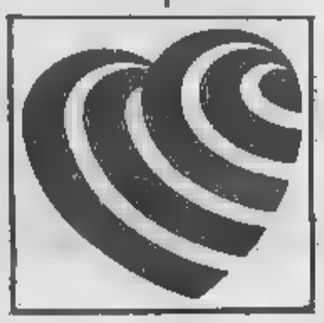

Venere transita sui primi gradi dell'Acquario e i nati il 21-22-23-24 gennaio, particolarmente creativi, vivono giornate elettrizzanti nel campo dell'arte o in quello degli amori. Alimentano, infatti, un rapporto congeniale, caratterizzato da affettività duttile e comprensiva, basato sull'apertura di idee e sull'amicizia complice. Ignorano i tormenti della gelosia, della possessività e di tutte quelle emozioni ben note agli innamorati cosiddetti normali: si dedicano piuttosto alla ricerca di nuove esperienze di tipo sociale, con il sostegno del partner. Condividere le imprese, lasciarsi attrarre dalle correnti nuove e dimostrarsi disponibili sono le cose che più appagano l'Acquario, anche nella vita di coppia. E nella prossima settimana, il personaggio più progressista dello Zodiaco sarà accontentato in queste esigenze.

LAVORO
Ai nati in febbraio va tutto o. k. (anche al gioco...)

Mercurio transita sulla prima decade dei Pesci, forma un trigono con Giove e un sestile con Urano. Così, i nati in febbraio diventano persino pratici e si dimostrano scaltri nell'affrontare le varie attività.

Alimentano amicizie importanti da cui possono arrivare validi aiuti, accantonano la pigrizia e sfruttano le occasioni che si presentano, riescono a migliorare la sfera economica, magari con una provvidenziale vincita al gioco.

Le idee sono valide e gli intenti chiari.

La razionalità elabora i dati di un sicuro intuito e i Pesci, come quasi sempre del resto, fanno centro.

Le parole o l'azione giusta, nel momento adatto, si traduce in facili fortune e in successi stabili.

LA TUA SETTIMANA DICE CHE...

Lo Scorpione è confuso

Dolci incontri d'amore per la Bilancia

Se i pianeti lenti (Plutone, Nettuno, Urano) possono influenzare intere annate, se i pianeti semi-lenti (Saturno, Giove) fanno sentire i loro influssi nell'arco di un mese, se i pianeti veloci (Marte, Venere Mercurio) agiscono nell'arco di una settimana o poco più, la capricciosa velocissima Luna limita la sua suggestione a poche ore, ma può spingere gli uomini ad azioni... appunto lunatiche. Vediamo subito la sua collocazione nello Zodiaco, giorno per giorno e consideriamo le conseguenze.

SABATO 3 — La Luna transita da 28° in Toro a 12° in Gemelli e ottime intuizioni caratterizzano il risveglio dei nati negli ultimi tre giorni dei Segni di Terra, cioè il Toro nato il 18-19-20 aprile, la Vergine nata il 21-22-23 settembre e il Capricorno nato il 18-19-20 gennaio. Dopo di che, la giornata offre appaganti incontri d'amore ai Gemelli nati prima del 2 giugno, alla Bilancia nata prima del 4 ottobre e all'Acquario nato prima del 2 febbraio, visto che la Luna forma benefico trigono con Venere. Sentimenti violenti e confusi turbano lo Scorpione nato il 21-22-23 novembre durante le prime ore della giornata; poi il Sagittario nato prima del 4 dicembre ad avere idee poco valide ed a fomentare maldicenze sul proprio conto.

DOMENICA 4 — La Luna transita da 12° a 26° in Gemelli e i nati tra il 2 e il 18 giugno sfoderano spiritosa socievolezza vincente. La Bilancia nata tra il 4 e il 18 ottobre appaga i propri gusti raffinati; l'Acquario nato tra il 2 e il 15 febbraio riesce a vivere una esperienza sociale stimolante. Pregiudizi e idee preconcette ostacolano il Sagittario nato tra il 4 e il 16 dicembre; l'eccessivo buon senso rende piatta e squallida la giornata della Vergine nata tra il 4 e il 18 settembre; problemi di tipo pratico nelle in crisi i Pesci nati tra il 2 e il 16 .

LUNEDI' 5 — La Luna transita da 26° in Gemelli a 10° in Cancro. Sogni profetici e perlomeno, altrettanto originali intuizioni per Gemelli, Bilancia, Acquario nati negli ultimi cinque giorni del rispettivo Segno. Nelle ore del mattino la Luna si congiunge con Giove e facilita piccoli colpi di fortuna per la prima decade dei Segni d'Acqua: intimamente soddisfatti, allora, il Cancro nato prima del 2 luglio, lo Scorpione nato prima del 2 novembre e i Pesci di febbraio. Il Sagittario nato dopo il 18 dicembre fatica a ritrovare il proprio smalto ottimistico; poi uno scossone inaspettato sferra un colpo basso al Capricorno di dicembre.

MARTEDI' 6 — La Luna transita in Cancro da 10° a 23°, forma un trigono con Plutone e stimola facoltà psicologiche, doti medianiche o intuizioni a livello superiore, sia nei nati tra il 2 e il 15 luglio, nello Scorpione e nei Pesci, nati rispettivamente tra il 2 e il 15 novembre e tra il 1° e il 13 marzo. Con la Luna opposta a Nettuno, il Capricorno nato tra il 1° e il 13 gennaio deve del consueto autocontrollo; l'Ariete nato tra il 1° e il 13 aprile disperde energie; lo Scorpione rischia di idee fisse.

MERCOLEDI' 7 — La Luna transita da 23° in Cancro a 6° in Leone. Gioie di carattere intimo, durante la prima parte della giornata, per l'intuitivo Cancro nato dopo il 15 novembre e per i sensibili Pesci nati dopo il 13 marzo. Dopo mezzogiorno, entusiasmi gestiti con acume per il Leone nato prima del 28 luglio, per il Sagittario nato prima del 28 novembre e per l'Ariete nato prima del 26 marzo. Con la Luna opposta a Marte, il Capricorno nato dopo il 13 gennaio si comporta in maniera ombrosa e fanatica per tutta la mattinata; dopo di che, l'Acquario nato prima del 26 gennaio sembra incredulo e ostile alla fortuna in amore e non riesce a goderla fino in fondo.

GIOVEDI' 8 — La Luna transita da 6° a 19° in Leone e permette ad alcuni nati nei Segni di Fuoco di gestire tempismo vincente la sensibilità impulsiva che caratterizza Leone, Sagittario e Ariete. Fortuna facile, allora, per i nati tra il 28 Luglio e l'11 agosto, tra il 28 novembre e l'11 dicembre, tra il 26 marzo e il 9 aprile. L'incoerenza detta le azioni dell'Acquario nato tra il 26 gennaio e il 9 febbraio; le tendenza possessive e assolutistiche nuocciono a Toro e Scorpione.

VENERDI' 9 — La Luna transita da 19° in Leone a 2° in Vergine. Irrequieta che trascina e coinvolge positivamente il prossimo, per Leone, Sagittario e Ariete dell'ultima decade e, più precisamente, per il Leone nato dopo l'11 agosto, il Sagittario nato dopo l'11 dicembre e l'Ariete nato dopo il 9 aprile. Nella tarda serata, un bilancio positivo appaga riserve i nati nei primissimi giorni dei Segni di Terra e cioè Vergine, Capricorno e Toro. Insoddisfazione e vaghezza di comportamento per l'Acquario nato dopo il 9 febbraio che gira a vuoto; ore serali caratterizzate da vittimismo per i Pesci nati il 20-21-22 febbraio.

LA RICETTA
a cura di Anna Bona

Torta di zucca ed amaretti

Kg 1,300 di zucca, 4 uova, 250 gr farina, gr zucchero, 1 bustina lievito per dolci, 1 pizzico di sale e cannella, 1 bicchierino grappa, 100 panna, gr amaretti, la scorza grattugiata di un'arancia.

Privare la zucca dai semi e dalla scorza, tagliarla a pezzi e cuocerla in casseruola con poca acqua, farla asciugare bene e passarla al passapatate. Riunirla in una ciotola con il sale, la farina e la bustina di lievito. A parte montare i rossi d'uovo con lo zucchero, unirli alla zucca la cannella, la panna, il bicchierino di grappa, la scorza dell'arancia grattugiata e gli amaretti pestati fini.

In ultimo montare a neve ferma gli albumi ed unirli al composto girando dal basso verso l'alto per non smontarli.

Versare il tutto in una tortiera imburrata e spolverata con pane grattugiato e mettere a cuocere in forno già caldo sul 180° per 45 minuti. Lasciare raffreddare in forno.

La ricetta è di Maria Gabriella Fogli direttrice della scuola di Arte Culinaria «Cordon Bleu» di via Marco Polo 37, che ringrazio per la cortese collaborazione.

Vi invitiamo a collaborare inviando le vostre ricette a Stampasera, «la ricetta del giorno», via Marenco 32, Torino. Le migliori ricette verranno pubblicate su Stampasera e trasmesse su Quarta Rete TV, che le riproporrà ogni giorno alle ore 12 (con replica alle ore 15 circa) sui canali 28/67.

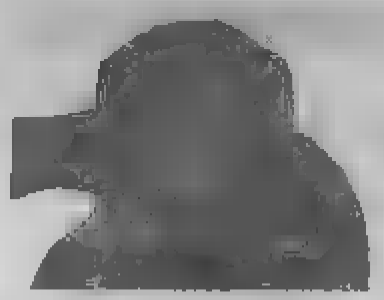

ATUI

Le galline amano il folk: basta una filastrocca e scodellano uova dappertutto

Breve notizia d'agenzia da HongKong: le galline cinesi sono diventate più produttive dopo che nei pollai viene trasmessa musica folk. Stop. Non ci sono altri particolari. Non che sia una gran novità. Da sempre da noi la gallina diventa più allegra se la massaia rurale canta. Gallinin della cascina Verna, frazione Tetti Sburdi di Castelpalolo, aveva una padovana che moriva dal ridere e scodellava un uovo dietro l'altro starnazzando per l'aia, appena la padrona accennava la strofa «'N gal l'ha fait tre oevs, 'n sia ponta dua gasin...».

Fino al dopoguerra poi, nel Monferrato, i contadini [redacted] invitaro nel giuc (pollaio), suonatori ambulanti (di violino, fisarmonica, ghironda), per tenere allegre le pollastre con Agricultural Folk Party, graditissimi alle ovaiole. Anche le faraone hanno sempre dimostrato interesse per la musica, specialmente — ovvio — per quella tradizionale della valle del Nilo. Il tacchino invece, pur essendo musicofilo, è sempre stato un volatile schizzinoso. Filastrocche, complainte valdesi? Niente da fare. Diventa socievole — per via delle sue origini americane — solo quando sente Pete Seeger, brani di country, bluegrass, e brani dei monti Appalacchiani.

Particolarmente interessanti gli esperimenti fatti con i capponi. La musica folk serve infatti anche per migliorare la qualità della carne. Già a novembre nelle nostre campagne una volta si sentivano malinconici cori alpini che ninnavano i ruspanti per Natale. I polli s'intenerivano (ed era questo lo scopo vigliacco ndr), sentendo la storia delle «Tre colombe bianche», o la tristissima ballata della «Sposa morta». Gli venivano le lacrime agli occhi sentendo «Il testamento del capitano», e per il [redacted] dicembre [redacted] bell'e pronti per la casseruola.

r. sc.

NUMERI UTILI

[redacted]

Polizia		☎ 113
Carabinieri		112
Vigili del fuoco		115
Guardia medica		[redacted]
Vigili urbani		[redacted]
Polizia stradale		541633
Guasti gas	Italgas	882324
	Sram	264416
Guasti luce	Aem	7413131
	[redacted]	[redacted]
Guasti acqua		2054322
Soccorso Stradale		116

Ambulanze

Soccorso urgente	☎ 5747
Croce Rossa	517751
Croce Verde	549000

Ospedali

Amedeo di Savoia, malattie infettive, c. Svizzera 164 [redacted]
CTO, v. Zuretti 29 — 69331
Dormat. S. Lazzaro, v. Cherasco 23 — 6967141
R. Margherita, int., p. Polonia 94 [redacted]
Molinette, c. Braman[redacted] 6566
M. Adelaide, l. Dora Firenze 87 — 29131
Maria Vittoria, c. Tassoni 44 — 56421
Martini, v. Tofane 71 [redacted]
Mauriziano, [redacted] Turati 62 — 50801
S. G. Bosco, p. Donatori Sangue 2 — 23991
[redacted]**imico,** v. Juvarra 19 [redacted]
Sant'Anna, ost. ginec., c. Spezia 60 — 63961
Centro Antiveleni, s. Polonia 14 [redacted]

Farmacie aperte domani 9-19,30

Annunziata, v. Stradella 198
Belloni, c. Francia 273
Cappella, v. Monginevro 126
Comunale n. 20, v. Ivrea 47/49
Comunale n. 21, c. Cadore 19
Comunale n. 23, v. Guido Reni 155/157
Comunale n. 34, v. Garzigliana 1
Comunale n. 40, v. Farinelli 36
Crida, v. Cibrario 68
Dolle Vallotto, v.lo dei Mughetti 11
Gussoni, v. Tunisi 51
Leva, c. Stati Uniti 5
Mazzoli, l. Orbassano 70
Mirafiori, v. San Remo 37
Santa Barbara, v. Cernaia 24
Sesia, v. Madama Cristina 78
Università, v. [redacted] 14
Vagnino, c. Vercelli 74

Infermieri a domicilio

Asido, v. Gioberti 40 ☎ [redacted]; **Aidai,** v. Sacchi 502396; **Ait,** v. Stalsper 36 2204232; **Ami,** 740994; **Asido,** a. Cumiana [redacted] 331301; **Assistenza,** v. Pio [redacted] 168 [redacted], **SIADO,** [redacted] Clemente 4 7492434

[redacted]**oni** [redacted]

Alcolisti anonimi (16-19) ☎ 325.890
Amnesty International, 7412702
Gruppo Abele, v. Giolitti 21 — 8395442
Telefono Azzurro, 051/222525
[redacted]**o,** v. P. Tommaso 39 [redacted]
AIDS (13-17) Tel. 1678-61061
Telefono amico [redacted]
Informagay [redacted]

[redacted]

Idraulici

[redacted], ☎ 9530.432; A[redacted] 271.242, Abaio 953.0844, Abaldi 701.124, Abatelli 707.2361, Abrare 706.888, Albano 707.2790, Alma [redacted]. Assoc. Artigiana [redacted], [redacted]. Idraulica 337.920, Balma 953.0867, Baudo 707.0770, Barburo 707 0765, Boves 335.8380, Bruno 446.444, Dora 953.2346, Greco 953.0587, Idraulica 953.0845, Rapid 953.0856, Retolla 377.077, Prato 205 1069

[redacted]

AAA 328.213, AAE 220.4294, Abo 953.0432, AEL 749.3525, Alberti 500.928, Balma 953 0867, Bronzo 220.4250, Di Girolamo 769.831, Vruna 679.743

ANIMALI

Enpa, v. S. F. da Paola 30 — ☎ 640355
Lipu, v. Livorno 18 — 487051
Wwf, v. Livorno 18/a — 486434

Pronto soccorso nott. e fest.

Dr. Bechis, v. Verolengo 174 ☎ [redacted]
Dr. Benotti, c. Agnelli 101 — 396380
Dr. Siglia, c. Peschiera 145/c — 338126
Assistenza, v. [redacted] 6/a — 3097500
Dr. Chiappone, v. Lera 32 — 7496917
[redacted], 598241 cod. 1413
Dr. Donadio - Rattazzi, v. Bellfiore 61/b — 6503033
Dr. Fina, 598241 cod. 1413
Dr. Ghione, 598241 cod. [redacted]
Ambul. Assoc., 598241 cod. [redacted]
Dr. Giordano, v. C. Salute 103 — 2052734
Dr. Gozzelino, v. S. Giulia 21 — 378518
Dr. Michelini, [redacted] cod. 926
Mirafiori, c. Traiano 99/D [redacted]
Centro veterinario: lungo Dora Colletta 147, tel. 85.62.87
Pronto soccorso 267777 cod. 577 (Crocetta); cod. 291 (Mirafiori)

VIAGGIARE

[redacted]

Aci ☎ 116
Autosoccorso 20.000, officina elett., 24 ore su 24 — 200.000
Europe Assistance 530655 - 512750

[redacted] **aperte** [redacted]

[redacted], quadrifoglio autostr. Settimo Torinese ☎ 800.1688
Ambrosio, v. Canova 2, — 696.3960
Star, v. S. Massimo 21, — 830.000
Vallarsa, v. Vallarsa 24 — 343.529
Autorizzate Lancia:
Autosprint, v. Paisiello 11/a — 237.744
R.B.F., v. Perugia 18/f — 284.473
Fiore, v. La Chiusa 60/a [redacted]
Dambra, vedi autorizzate Fiat

Autonoleggi

Avis ☎ 501107; **Europcar** 6505825; **Hertz** 6508844; **Maggiore** 259309

Taxi urgente

Radio taxi ☎ 5748; **Cent**[redacted] 5744; **Pronto taxi** 5737; **Radio taxi** 5730

[redacted] **autostrade**

Torino - Alessandria - Piacenza ☎ 0141/946255
Torino - Ivrea - Aosta 0125/739585
Torino - Milano [redacted]
Torino - Savona [redacted]
Autostrade 02/3520352

Autolinee

Torino - Aeroporto [redacted]. C. Inghilterra 3 ang. c. V. Emanuele ☎ [redacted] 5,45; 6,15; 6,45; 7,15; 7,45; 8,15; 9; 9,45; 10,30; 11,15; 12; 12,45; 13,30; 14,15; 15; 15.45; 16,30; 17; 17,30; 18; 19; 19,30; [redacted] 20,30; 21; 21,30; 22; 22,30. Arrivo a Caselle aeroporto dopo 35 minuti circa.
Torino - Milano. p. C. Inghilterra, a. p. Castello [redacted]
Partenze: 6 solo feriale; 7; 8; 9,30; 10,30; 12; 13; 14;30; 16; 17; 18; 19; 20; 21; 22 festivo. a. Milano dopo 2 ore.
Torino - Alassio - Diano - Sanremo. C. Inghilterra p. 7,20, a. Alassio 11,20; Diano 11,42; Sanremo 12,30.

Torino - Aosta - Courmayeur - Chamonix. C. Inghilterra: p. 6,30; 7,30; 8,30*; 11,15*; 12,30; 14,30*; 16,30, 17,30. Feriale. Asterisco Chamonix.
Torino - Bari. P. c. Inghilterra ore 6, a. Bari ore 18,45 escluso domenica. P. 20, a. 7,45 solo domenica. [redacted] 5211487.

Treni

Stazione P. Nuova ☎ 517551
Stazione P. Susa 538513
Torino - Roma: p. 5,20 a. 11; 6,05-13,40; 8,12-14,44; 13,12-19,50; 16,12-21,55; 16,45-23,35; 17,12-23,50; 17,35-0,20; 19,40-3,02; 20,46-4,23; 22,02-6,07; 22,35-5,26; 23,07-7,10.
Torino - Milano: p. 4,46; 5,20; 5,53; 6,53; 7,26; 7,53; 8,53; 10,55; 11,53; 10,10; 13,53; 15,10; 15,53; 16,53; 17,25; 17,53; 18,53; 19,15; 19,53; 21,30; 21,45; [redacted]

Aerei

Aeroporto Città di Torino Informazioni ☎ 5778431 - 5778432
biglietteria 5778371
Torino - Roma: p. 7,05 - a. 8,10; 7,35 - 8,40; 8,55 - 10 (no sab. e dom.); 11 - 12,05; 12 - 13,05; 15 - 16,05; 18,10 - 19,15 (no sab. dom.); 20 - 21,05
Torino - Napoli: 19,50 - 21,10.
Torino - Palermo: 11,25 - 14,10.
Torino - Catania: 19,50 - 22,50.
Torino - Cagliari: 11,25 - 13,40.
Torino - Alghero: 7 - 8,35.
Torino - Pisa: 11,25 - 12,10.
Torino - Francoforte: 7,10 - 8,35 (no dom.); 16,30 - 17,45 (no sab.).
Torino - Londra: 10,45 - 13,35 (no dom.); 17,10 - 20 (no sab.); 17,55 - 20,35.
Torino - Parigi: 7,10 - 8,25 (no dom.); 9,[redacted] - 10,55 (no sab.); 17,20 - 18,35; 18,55 - 20,10 (no sab.).

PARCHI

[redacted] **Parchi** [redacted] **della Regione Piemonte,** p. S. Giov. 4, t. 5717 - 2130/2121.
Gran Paradiso, 011/871187.
Gran Bosco Salbertrand, [redacted]
Orsiera-Rocciavrè, 0121/83757.
Val Troncea, 0122/78849.
Argentera, 0171/97397.
Alta Valsesia, 0163/51555.
Valle Pesio, Chiusa Pesio, 0171/734021.

A DOMICILIO

Ricevimenti e cene

Bar Borsa, v. Giolitti 18/g ☎ 510512
Baratti, p. Castello 29 — 545992
Caffè S. Carlo, p. S. Carlo 156 — 515317
Del Cambio, p.zza Carignano 2 — 543760
Dezzutto, v. D. Jolanda 23/b — 4474291
Confett. Stratta, p. S. Carlo 191 — 547920
Daturi & Motta, v. XX Settem. 11 — 518174
Gasting, via Oriani 23/A — 7390726
Il Bagatto, v. Tarino 3 — 8122284
Staffonone, v. M. Vittoria 2 — 546737
Champagne, p. Castello 29 — 737172
Neuv Caval 'd Brôns, p. S. Carlo 157 [redacted]

[redacted]

La Forchetta Alata, s. Duca Abruzzi 74 escl. domenica ☎ 599222
Lo Squalo, c. G. C[redacted] 83 — 851438
Pronto Pizza, 7714434

Robavecchia

[redacted] **gratuito** [redacted] **per la** [redacted] [redacted] **ingombrante (frigoriferi, mobili, ecc.): To-Nord telefono 2614355; To-Sud telefono 3196473**

Film

Top video, v. Saorgio 25 ☎ 2165369

Archivio storico [redacted] Comune di Torino. I computers [redacted] sono ancora arrivati. Le ricerche richiedono pazienza, tra vecchi scartafacci (foto Enrico Deangelis)

Videoreporter, c. Telesio 16 — 715658
Videostar, v. Mad. Rosa 17/a — 3192445
[redacted]**llig,** c. Peschiera 161 — 331876

Baby sitter

Pronto baby, p. Statuto 26 ☎ 472131
Baby sitter, v. Cumiana 55 — 331301

CU

S. Messe

Duomo, v. XX Settembre 87 ☎ 5661540: fer. 7; 8; 18. Fest. 8; 9; 12; 18.
Consolata, p. Consolata 548235: fer. 6,30; 7; 7,30; 12; 18,15; 19. Fest. 6; 7; 8; 9; 10; 11; 12; 18.15; 19.
[redacted] **Ausiliatrice,** v. M. Ausiliatrice 32 5211913: fer. 6,30; 7,30; 8,30; 9,30; 10,30; 17,30; 18; 18,30. Fest. 8; 9; 10; 11; 12; 17,30; 18,30.
Gran Madre, p. G. Madre 4 877896: fer. 8; 9; 18,30; sab. ore 18. Fest. 8; 9; 10; 11; 18; 21.
M. Cappuccini, v. Giardino 35, 6505898: fer. 19 escl. sab. fest. 11; 17.

Altri

Chiesa Evangelica Valdese, c. Vittorio 23, 669.2838: dom. ore 10,30. **Comunità Israelitica,** v. S. [redacted] V 12, 669.2387: [redacted] ore 9. **Chiesa** [redacted]**lica Battista,** v. Bertola 63, 537.280. [redacted] ore 10. **Testimoni di Geova,** v. Santovino 243, 738 1234: giov. [redacted] 19,30 [redacted] 15 - [redacted] Carducci 130, 695 975: mar. ore 19, ven. ore 19.30, dom. ore 18. **Centro** [redacted] **Evangelico,** v. Calandra 23, 837.0578: dom [redacted]. **Centro Islamico,** c. S. Martino 2, ven. ore 13.45.

SERVIZI

[redacted] **pa**[redacted] **speedy**

Defendini, v. S. Teresa 19/l ☎ 55401
Consegne rapide, [redacted] Bagetti [redacted]
Moto-jet, v. Legnano 3 — 5611910
Moto-taxi, v. Bologna 220/66 [redacted]
Moto-A.A.C., v. Susa 15 — 787876
Pony Express, v. S. Fr. da Paola 15/17 — 6811
R.A.M., v. Pigafetta 32/a [redacted]
To Express, v. Magenta [redacted] 5612828

Uffici postali

aperti nel pomeriggio 8,15-19,30:
V. Alfieri 10 ☎ 5612177
V. Villarbasse 39 — 3358485
V. Avogadro 8 — 540247
V. Oropa 137 [redacted]
V. Bruno 1 — 4470626
V. Foglizzo 28 — 731035
V. Monterosa 83 — 857096
V. Genova 113 — 634941

[redacted]

BNL: c. Svizzera 65, p. Carducci 101/a, c. Francia 335/a; **S. Paolo:** c. Bramante 84/b, c. Orbassano 134, c. U. Sovietica 409, c. Peschiera 151, c. Casale 64, c. Re Umb. 61, c. S. Maurizio 35, c. [redacted] 18, v. Viglieni 160/1, s. Svizzera 84, v. Gottardo 273, c. [redacted] 135, v. Stradella 34, v. G. Bruno 181, c. De Gasperi 14, c. Peschiera 182, p. Nizza 75, c. Vittorio 110, p. Rebaudengo 9, v. A. Bernezzo 50, v. Piffetti 2, v. Monginevro 228, c. Orbassano 280/a, p. Massaua 5; **Monte Paschi Siena:** c. Siracusa 156; **B. Roma:** c. Peschiera 182/a, p. Stampalia 4, **Comit:** c. Re Umberto 64/f, c. Traiano 140, c. Orbassano 164, c. [redacted] Cesare 205/c, c. Francia 161/h; **CRT:** p. Sabotino 5, v. Nizza 146, v. Chiesa Salute 49/a, c. Belgio 66/b, c. Francia 204, c. G. Cesare 100, v. Caboto 35, v. Nizza 360, c. Agnelli 118, c. Moncalieri 222, v. P. d'Acaja 55, p. Villari 6, c. Brescia 30/d, c. Traiano 61/a, c. Regina 249/a, c. Grosseto 189, v. Barletta 105/107, c. Cincinnato 256; **NBA:** c. G. Cesare [redacted] c. Racconigi 2; **B. America d'Italia:** c. Vittorio 197/b; **BNA:** c. Siracusa 92/h; **B. Subalpina:** c. Peschiera 237, c. Orbassano 243; **IBI:** c. Trapani 71/a; **B. Pop. Milano:** c. Vercelli 109; **B. Pop. Novara:** v. M. Cristina 99, v. Vanchiglia 27; **Credito Italiano:** v. Nizza 66, c. Lombardia 237, v. Tiepolo 20, p. Omero 24, v. Roisa Romoli 274, v. Saffi 19, c. Inghilterra 7, c. Peschiera 191, v. Valeggio 5.
Bancomat Torino-Centro
B. delle Comun.: Porta Nuova; [redacted]**L:** v. XX Settembre 40; **B. Napoli:** v. Garibaldi 13; **B. Sicilia:** c. Vinzaglio 27; **S. Paolo:** v. S. Francesco d'Assisi 10, p. S. Carlo 156, v. XX Settembre [redacted] p. Repubblica 7, c. Vittorio 110; [redacted]**chi Siena:** p. San Carlo 218; **B. Roma:** v. Alfieri 9/11, v. Po 38; **Comit:** v. Roma 343, v. S. Teresa 9; **Cr. Italiano:** v. Arsenale 23; **NBA:** v. Arcivescovado 14/18, v. XX Settembre 37; **B. Sella:** p. Castello 139; **BNA:** v. P. Micca 14, v. Bogino 31; **B. Subalp.:** v. S. Teresa 26; **Cr. Romagnolo:** v. Botero 16; **IBI:** v. Roma 282; **B. P. Milano:** c. Matteotti 6; **Cariplo:** v. Viotti 4; **C. R. Biella:** v. Cavour 26; **C. R. Genova Imperia:** c. Matteotti 13/c; **CRT:** v. XX Settembre 31, p. M. Cristina 7, p. Statuto 4.
Se li rubano il Bancomat telefona al: [redacted]

Piscine comunali

Colletta, v. Regazzoni 5/7, tel. 205.0006; **Galdano,** v. Modigliani 25, 309.8557; **Olimpica** (Stadio Comunale), c. Sebastopoli [redacted] 113, 329.9835; **Parri,** s. Tiziano 39, 635.262; **Pellerina** (Parco Carrara), c. Appio Claudio 106, 744.038; **Sempione,** v. Gottardo 10, 205.5248; **Sospello,** v. Sospello 118, 257.923; [redacted] **C.,** c. G. Ferraris 294, 351.571; **Trecate,** v. Vasile 31, 721.822.

[redacted]

Benzinai

C. Giulio Cesare 222, IP
[redacted]. Casale 292, IP,
C. Vittorio 123, Esso.
P.zza S. G. da [redacted] ang. v. Filadelfia, Agip.
[redacted]. G. Cesare 275, Q8.

Tabaccherie

P. Rivoli 11 (fino alle 24); c. Belgio 4/g (fino alle 24); v. Filadelfia 57 (fino alle 24), p. Sabotino [redacted] (fino alle 22,30); Atrio [redacted] Porta Nuova (fino alle 22); v. Fiochetto 23, staz. (fino alle 23); via Monginevro 68 (fino alle 2); v. Napione 31 (fino alle 22).

Edicole

P. C. Felice fronte Hotel Ligure (fino all'1); v. Nizza 1; C. Vittorio E. II ang. v. Lagrange; C. Vittorio E. II ang. p.zza Carlo Felice. P.zza Statuto 15.

[redacted]

[redacted]

Sale da ballo

America, Frejus 27, ☎ 447.7171
Arlecchino, San Secondo 57, 597.137
Club 84, Massimo d'Azeglio 8, 669.9560
Du Parc, Regina 104, 521.[redacted]
Fortino, Cigna 47, 483.410
Garden, Val Salice 4, 655.850
Gattopardo, Rismondo 10, 605.0301
La Lucciola, Taranto 206, [redacted]
Le Roi, Stradella 8, 279.952
Massaua, Massaua 9, 790.703
Patio, Moncalieri 346/14, [redacted]
Tango, Avet 3, 481.740

[redacted]

[redacted]**e,** Cavoretto 2, ☎ 661.1156
Charleston, Cavalcanti 5, 895.795
Charming, Principessa Clotilde 82, 484.116
Casanova, Volta 4, 543.713
Diagonale, Vinzaglio 3, 511.735
Don Carlos, Donizetti 6, 650.3856
Exstrème, Genova 268, 605.0817
Heaven, Maddalena 172, 651.0377
Hennessy Club, S.da Pino 23, 899.8229
Hiroshima, Belfiore 24, 650.5287
Hypnos, Corelli 1, [redacted]
Jumping Jack, Monfalcone 62, 321.001
Jazz, Volta 9, 545.458
Manuja, Tiepolo 10
Metrò Cabaret, Gioberti 33, 540.641
Mon Rêve, Fabrizi 71, 740.516
[redacted]**ge,** S. Donato 3, 487 006
Naxos, Guala 147, 810.105
«O», Guastalla 20, 873 467
Operà, S. Massimo 1, 812.2404
Pacha, Camerana 11, 535.352
[redacted] **Due,** S. Chiara 49, 486.443
Pick-Up, Barge 6, 447.2204
Palace, Balsamo Crivelli, 65[redacted]
Puntodivista, Moncalieri 5, 830 297
Regina's, Ventimiglia 152, 637.462
Rendez-V[redacted] Colle della Maddalena, 661.0200
Studio 2, Nizza 32, 650.9431
Summertime, Virginio 2, 934 773
The Big Club, Brescia 28, 850.463
Top, Le Chiuse 13, 471.636
Tuxedo, Belfiore 6, 658.090
Vaniglia, Sabaudia 25, 661 1288
Vie En Rose, Berthollet 5, 669.0980
X-Press, Sacchi 26, 541.025

Nights

Bar Chatham, T. Rossi 3, ☎ 545.316
Columbia, Goito 5/bis, 669.0143
Jack Daniel, Casale 6, 837276
Le Perroquet, Goito 15, 650.5841
My Club, Madama Cristina 66, 669.3595
Odeon, Pomba 7, 83.97.510/835.638
Tout-va, Rossini 14/C, 882.809

MOSTRE

Gioiosi pezzi di Nespolo Le luminosità di Giacone I paesaggi lunari di Boffa

L'«Arteincornice», in via Vanchiglia 11, propone una collettiva di artisti contemporanei: dall'interno di Paolucci a Mastroianni con una vitale opera grafica; dall'espressionismo di Tuninetto alla tensione del segno di Ruggeri, dal piccolo formato di Billetto ai volti, permeati da una certa malinconia, di Treccani. Si annoverano ancora i gioiosi «pezzi» di Nespolo, la luminosità delle composizioni di Giacone, [redacted] disgiunte dalla poetica definizione dello spazio e, poi, Ponte Corvo, Sodo, Roccotelli, Oriani, Piscopo con una rappresentazione che sembra ricollegarsi al passato per il particolare impiego della tecnica dell'encausto. E infine, Boffa con i suoi paesaggi lunari, le singolari figure immerse in un mondo rarefatto, misterioso.

(a.mi.)

GALLERIE E MUSEI

ALBERTO PEOLA (Rocca 29): Tadini.
ARTE CLUB (via della Rocca 39, tel. 836.831): Flavio Costantini
ARTE ITALIANA PER IL MONDO: «Napoletanità» Notte Biasi Forgola, via S. Tommaso 22/b.
ARTE 121 (via Nizza 121): Aimone, Avondo, Bisi, G. Bo, Bossoli, Bozzetti, Buscaglione, Calandra, Dolcemi, G. Ciardi, Conterno, Cosola, De Petris, Follini, Gachet, E. Gala, C. Gheduzzi, G. Gheduzzi, Gros- [redacted] Guarlotti, C. Merlo, M. Merlo, Onetti, Raycend, Righini, G. Riva, Roda, Rovero, Saccaggi, Sommati, Tavernier, Vellan, Zolla, A. Lupo, Follini, G. Giani, L. Raimond. Orario 16-13.
ARTE 80 - Savigliano (Cn), via Cernaia 19, tel. 0172 2922 fax 0172 2922. Adami, Dorazio, Fissore, Nespolo, Veronesi, Valentini, in permanenza grafica e opere uniche (aperto festivi).
AVERSA (via G. Abeniti 24, tel. 532.682): maestri pittori dell'800.
CITTADELLA 3 (via Bertola 31): Inter Guala, Gianni Longinotti, Luciano Verdiani. In saletta: contemporanei.
FREE ART (via dei Mille 42, tel. 839.88.05): Jiri Kolar.
[redacted]**RIA LA ROCCA** (via M. Vittoria, [redacted]. via Della Rocca): Luigi Veronesi: 24 opere grafiche.
GALLERIE [redacted] [redacted]: arte e antiquariato, [redacted] antiquari in [redacted] palazzo; via Cavour 17, tel. 514.209. Orario: 15,30-19,30; sabato ore 10-12,30; 15,30-19,30.
LA MARION DUTEURTRE GALLERY (piazza Carignano 2, Torino, tel. 539.349): orario Galleria: dalle 15,30 alle 19,30. Personale di Jonathan Janson «Similitudes of the past and those of the present»
L'ARIETE (via Bava 4): '800-'900.
MARCO NOIRE (via Mazzini 45, tel. 836.401): Luigi Mainolfi.
PH GALLERY (piazza Hermada 4, tel. 819.00.95): di Giuseppe Giannini.
PIEMO[redacted] **ARTE**[redacted] (via R[redacted] 264): mostra di Pietro Lorenzoni. Ore 16-19,30
SALA [redacted] **PALAZZO** [redacted] **GIUNTA REGIONALE:** (piazza Castello 165): mostra di Giusi Barbagiovanni. Orario feriali: 10-19, festivi chiuso, fino al [redacted] marzo.

ASSOCIAZIONE PIEMONTESE GALLERIE ARTE MODERNA

ACCADEMIA: grafica di: Cantatore, Levi, Maccari, Viani.
ARTEINCORNICE (via Vanchiglia 11): «Opere scelte»: Accardi, Billetto, Ruggeri, Schifano, Soffiantino, Sirona, Giacone, Mastroianni e altri.
BERMAN: tra '800 e '900 oli e disegni.
DAVICO: Colombotto Rosso.

«Speranza» di Giovanni Boffa, olio su tela, alla galleria Arte in Cornice

FOGLIATO: Immagini suggestive (Bertello, Bilotto, Brosso, Spessot).
GALLERIA BIASUTTI (via Juvarra 18, tel. 540.993): Collettiva, 15,30-19,30.
LA BUSSOLA (via Po 9, tel. 519.994): Giorgio Bonetti, Marcello Dudovich disegni e dipinti.
LA GIOSTRA (Asti): Edmondo Maneglia inaugurazione ore 18.
[redacted] disegni e incisioni di maestri italiani.
MICRO' (piazza Vittorio 10): Giorgio Giorgi.
NARCISO: artisti del '900 italiano.
PIRRA FIN-ART LEASING (corso Vittorio 82, tel. 543.393): F. Farulli.
PIRRA CERAMICHE: C. Sacerdote

MUSEI

ARMERIA REALE (tel. 543.889). Merc., ven. e sab.: 9-14; mart. e giov.: 14,30-19,30. Domen. e lun. chiusura.
BASILICA DI SUPERGA E TOMBE DI CASA SAVOIA (tel. 890.083). Or.: 10-12,30; 15-17 ven. chiuso
BORGO MEDIOEVALE (tel. 669.9372): da mar. [redacted] 9,30-16,30; domenica 10-16,30. Lunedì chiuso.
GALLERIA SABAUDA (via Accademia delle Scienze 6, tel. 547.440). Orario: mar., giov., sab. e dom.: ore 9-14; mer. e ven.: 14,30-19,30; lun.: chiusura per riposo settimanale.
MUSEO DI ANTICHITA' (corso Regina Margherita 105; tel. 521.2251): martedì e venerdì ore 15-19; mercoledì, giovedì e sabato ore 9-13; 1ª e 3ª domenica del mese ore 9-13; chiuso il lunedì nonché la 2ª e 4ª domenica del mese.
MUSEO CIVICO DI NUMISMATICA - Etnografia Arti Orientali (v. Bricherasio 8, tel.541.557). Orario dal martedì al sabato: 13,30 - 18,30; la domenica dalle 9 alle 12,30, lunedì chiuso, tel. 54.15.57.
MUSEO DELL'AUTOMOBILE (c. Unità d'Italia 40, tel. 677.666). Orario: 9-12,30; e 15-19 tutti i giorni compresi i fest. (chiuso lunedì)
PALAZZO REALE (p.za Castello, tel. 546.871). Feriali e festivi ore 9-14. Lun. chiuso.
MUSEO D'ARTE E D'AMMOBILIAMENTO (Pal. Stupinigi, tel. 358.1220): 10-12,30; 15-17. lun. e ven. chiuso.
MUSEO D'ARTE CONTEMPORANEA - Castello di Rivoli (tel. 958.7256): Mostra di Arnulf Rainer: 120 quadri e opere su carta. Fino al 29 aprile. Chiuso il lunedì.
MUSEO EGIZIO (tel. 537.581): tutti i giorni (compresa la dom.) 9-14; lun. chiuso.
MUSEO NAZIONALE DELL'ARTIGLIERIA (corso Galileo Ferraris 0, tel. 553.025). Orario martedì e giovedì [redacted] 13,50; sabato e domenica dalle 9 alle 12. Chiuso lunedì, [redacted] ledì, venerdì.
MUSEO NAZ. DELLA MONTAGNA «Duca degli Abruzzi» (v. G. Giardino 39 - M. dei Cappuccini) or.: sab., dom., lun. 9-12,30 e 14,45-19,15, da mart. a ven. 8,30-19,15. *Sale mostre temporanee:* «Sempre più in alto - Le montagne della pubblicità», rassegna di immagini e spot sulla montagna vista attraverso i comunicati commerciali, fino al 18 marzo 1990. «Visa pour l'Amerique» dal 20 febbraio [redacted] 4 marzo, stesso orario del Museo.
MUSEO NAZIONALE DEL RISORGIMENTO ITALIANO (Palazzo Carignano, p.za C. Alberto, tel. 511.147). Or.: da mart. a sab. ore 9-18 (continuato); dom. ore 9-12; lun. chiuso.
MUSEO DELLA MARIONETTA Teatro Gianduja (via S. Teresa 5, telefono 530.238): dal martedì al venerdì ore 9-13; sabato 9-13 - 15-18; domenica 9-13 e 15-18; lunedì riposo.
MUSEO DI STORIA NATURALE DON BOSCO (viale Thovez 37, tel. 660.2323): Tutte le domeniche ore 14,30-18,30. Ingresso gratuito.
MUSEO MARTINI DI STORIA DELL'ENOLOGIA - Pessione di Chieri (25 km da Torino - [redacted] sede, tel. 947.0345): aperto tutti i giorni con orario 9-12 e 14-17,30.
MUSEO PIETRO MICCA (via Guicciardini 7, tel. 546.317): 9-14. Lunedì chiuso. Prezzo L. 2000
MUSEO SALGARI (via Bidone 33) martedì e giovedì ore 9-12. Ingresso gratuito.
BIBLIOTECA REALE (p. Castello 191, tel. 543.855): mart. giov. ven. e sab. 8,30-13,30. Lun. e merc. 8,30-17,45.

CARNEVALE NEL CHIVASSESE

Stasera maxi veglione, domani si salvi chi può Carri, fagiolata, il Re e la Regina del fuoco Giandoja, sbandieratori, carri e coriandoli

I festeggiamenti carnevaleschi chivassesi volgono al termine. Stasera allo sala danze Smeraldo grandissimo veglione mascherato con la partecipazione dell'Abbò, della Bela Tolera e della corte, e domani fastosa chiusura del Carnevale. Alle 9, presso il Teatrino Civico di piazza Carlo Alberto Dalla Chiesa, raduno di tutte le maschere provenienti da svariate località del Piemonte e sfilata lungo via Torino fino al Borgo Vercelli per l'aperitivo. Breve sosta per il pranzo e alle 14,30 prenderà il via la 37ª edizione dello storico Carnevalone: sfilata di gruppi folcloristici mascherati, carri allegorici e bande musicali tra cui il corpo musicale di Landwehr di Ginevra.

Domani 40° Carnevalone anche a Brusasco, nella collina chivassese, organizzato dall'Unione Pro Brusasco. In mattinata il Re e la Regina del Fuoco accoglieranno numerosissime maschere del Piemonte, quindi prenderanno parte al rinfresco offerto dall'amministrazione comunale. Alle 12 tradizionale distribuzione gratuita di fagioli a tutta la popolazione e subito dopo grandioso pranzo sotto il tendone. Alle 15 sfilata di carri allegorici e gruppi mascherati per le vie del paese; interverranno anche gli sbandieratori di Asti. Alla sera sfilata la locale banda musicale «La Fenice». In chiusura, alle 21, grande veglione mascherato con la partecipazione di Giandoja e la Giacometta della Famija Turinèisa.

Carnevale anche a Barongo di Mazzè. Stasera alle 21 ballo in maschera presso il circolo sportivo. Domani alle 11,30 fagiolata in piazza e alle 14 corso mascherato con carri per le vie del paese. Chiuderanno la festa giochi popolari tra cui la corsa coi sacchi e tiro alla fune. Sempre nel Basso Canavese, a Vische, domani alle 14, in programma una sfilata in maschera. *(d. and.)*

COLLEGNO

Una maratona musicale dedicata a Chopin polacche, notturni, walzer e mazurke Arriverà anche l'orchestra sinfonica di Cannes

Proseguirà fino al 23 aprile a Collegno al cinema teatro Stazione di via Martiri XXX Aprile n. 3 la rassegna musicale che presenta l'opera omnia di Chopin. La manifestazione, inclusa nella stagione culturale, è organizzata dal Comune in collaborazione con la Regione Piemonte e con il contributo della Cassa di Risparmio di Torino e prevede 15 appuntamenti. L'avvio si è avuto mercoledì 21 febbraio con un concerto di Franco Cipolletta. Lunedì scorso è stata la volta di walzer e mazurke eseguite da Luca Rasca. Lunedì 5 marzo, dedicata a dei notturni in do diesis minore ed in do minore cui seguiranno tre mazurke e dodici studi eseguiti da José Francisco Alonso. Mercoledì 14 marzo, Eva Osinka eseguirà sei polacche, due notturni op. 32, quattro mazurke op. 30, quattro mazurke op. e una variazione su un'aria tedesca. Mercoledì Giovanni Brollo continuerà con l'esecuzione di due notturni, tre mazurke e dodici studi. La kermesse proseguirà lunedì Giovanni Casalla che si esibirà nei walzer in mi bemolle maggiore ed in la bemolle Mercoledì 28 marzo si esibirà Gianluigi Bruera.

Lunedì 2 aprile Janusz Oleiniczak, suonerà due notturni e walzer, e quattro mazurke. Eva Osinka, animerà la serata di sabato 7 aprile, mentre martedì 10 e mercoledì 11 aprile sarà di l'orchestra sinfonica di Cannes. Gualtiero Tagliatti, concluderà lunedì 23 aprile la maratona musicale, che sarà affiancata giovedì 29 marzo e venerdì 30 da due dibattiti presso la sala consiliare del comune di Collegno dal titolo: «Fryderyk Chopin» e «L'attualità di Chopin», a cui parteciperà Hesse Bukowska, presidente della «Chopin Concert Society» di Varsavia. I biglietti per i concerti costano 10 mila lire. Informazioni al numero 40.51.955.

Anna Maria Audino

Sabato 3 Marzo 1990

viviTORINO

Avvenimenti e divertimenti sopravvivenza, soccorso e baldoria dal tramonto all'alba di domani

Ritrovi

AL BAGATELLE (tel. 661.1156): Sala Rossa: discoteca. Sala Blu: musica Anni . Ingr. e cons. L. 10.000
(via Frejus 27): ore 21 La Troupe.
ARLECCHINO: ore 15,30 e 21 orch. Rommy
CLUB 84: ore 15,30 e 21 danze e ritmi per tutti. Orch. Osimi.
DU PARC: ore 21 La Nuova Meteore, lunedì ore 15,30 grande successo, ore 21 lezione e gara di lambada
FORTINO: ore 15,30 liscio/disco, ore 21 danze.
FRENZY DA (via): ballo . Mauro Miglori. Giovedì 8 marzo «festa della donna» cena con ballo, spettacolo con Teo Teocoli
GARDEN (strada Valsalice 4/a): ore 15,30 e 21 danze.
LA LUCCIOLA: (corso Taranto 205): ore 15 ingresso libero con orchestra, ore 21 liscio misto con orchestra
LE GRILLON (Nichelino, tel. 60.63.894): serata simpatia, orch. Gianferrara.
LE ROI: ore 21 di tutto un po'... di più.
K 11 (Valperga, To, tel. 0124/617.162): 21 Luca Zanetti e la sua grande orchestra, domani sera Daniele Combi
SERENELLA DANZE (Caselne Vica, corso Francia 110): ore 21 ballo liscio.
SMERALDO (Chivasso): ore 21 gran veglione del Carnevale con maschere, orch. Desperados.
DA ROBY: ore 21 «balliamo al ritmo di lambada» con orchestra. Domani sera «pannetto alla brace». Tel. 337.985 - 335.26.03.
DA ROBY: vi ricordiamo mercoledì 7 giovedì 8 «gran festa della donna».
MACUMBA RISTORANTE - PIZZERIA (Pinerolo): cena danzante con orchestra. Tel. 0121/74 115-58.626
MACUMBA RIST - PIZZERIA (Pinerolo): domani pranzo con pomeriggio danzante. Orchestra. Tel. 0121/74.115-50.028.
MY CLUB - SHAKER PIANO BAR: (via M. Cristina 65, tel. 669.95.96): Nino Rolando e Carmen Rizzi (R. S.).
E (via N. Fabrizi 71): prenotazione feste private. Tel. 740.
NAXOS DISCOTECA MUSIC-HALL (piazza Giulio 147, Torino, tel. 818.169): tutte le sere ore 22, domenica pomeriggio ore 15,30 e 22. Chiuso mercoledì.
PATIO DISCOTECA (corso Moncalieri 346): tutte le sere ore 22.

Torna a Torino la grande Paola Borboni

PERSONAL DISCOTECA (Orbassano - Tel. 90.16.570, via S. Rocco 12): ore 21;30 esclusiva Musica Tropical, situazioni internazionali.
RISTORANTE RUGANTINO (via Regio Parco 106, Settimo T.se): cucina raffinata ed sabato trattenimento con musica. Ampio salone per cerimonie e feste. Per informazioni e prenotazioni tel. 011/815.1724.
S. GIORGIO: ristorante - danze - Valentino La Piana's Trio - e, Albertino.
TOUT VA NIGHT CLUB: (via G. Ferraris 0, ang. via Rossini 14, tel. 882.809): tutte le sere strip-tease ore 23-4,30.
TRILUSSA: l'o - motta di Torino. Canzoni, cabaret. Tel. 614.495 - 566.14.

T

ADUA - IL GRUPPO DELLA ROCCA: oggi, ore 20,45: il «Teatro della Tosca» in **Il frigorifero** di Copi, regia di N. Brandon, con Enrico Componati. Prevendita presso T. Adua ore 15,30-19, Tel. 248.22.75/287.871. Penultima replica.
ADUA - IL GRUPPO DELLA ROCCA: sono aperte le iscrizioni (fino al 9 marzo) per il **seminario di drammaturgia «Sulle tracce del copione»** a cura di Alberto Gozzi e con gli attori del Gruppo della Rocca (dal 26/3 al 6/4), lezione: L. 120.000. Per informazioni (dalle 15,30 alle 19) tel. 248.22.75/287.871.
ALFIERI - TEATRO STABILE: ore 20,45 «La Piemse T» presenta Ugo Tognazzi, Arturo Brachetti in **M. Butterfly** di David H. Hwang, regia di John Dexter. Spettacolo in abbonamento T.S.T. Tel. 877.787. Repliche fino al 4 marzo.
- TEATRO DELL'ANGOLO: Questa sera ore 21,15 Aca Azzurra Teatro presenta **La provincia di Jimmi** di Ugo Chiti. Premio Idi 89. Inf. e pren. ore 16-19 casse teatro.
AGNELLI TEATRO (via Paolo Sarpi 117): **Straordinari**, 18ª serata di teatro e danza dal 20/2 al 7/4. Promossa dalla Circoscrizione 2; organizzazione «E Skeno» in collaborazione con S.O.S.T.E C.G.T., Q2, Assessorato Sport Turismo e Tempo Libero, Ingr. L. 8.000, rid. L. 6000. Abbon. 3 spettacoli a scelta L. 12.000, gratuito per ragazzi fino a 12 anni accompagnati da genitori, pensionati tessera A.T.M., disoccupati (esentati). Informazioni: Circ. 2 - Uff. Animatori, tel. 308.1444
AUDITORIUM RAI - I concerti di Torino: Stagione sinfonica 1989/90. 19° **concerto.** Ore 16,30. Direttore Aldo Ceccato. Brahms: Sinfonia n. 3 in fa maggiore op. 90. Bartok: **Il mandarino meraviglioso**, suite da concerto dalla pantomima in un atto di Melchior Lengyel. Orchestra sinfonica di Torino della Rai.
CARIGNANO/T. STABILE: ore 20,45 la Comunità Teatrale Italiana presenta Aroldo Tieri, Giuliana Lojodice, Franca Tamantini, Sergio Fiorentini in **Marionette, che passione!**, di Rocco di San Secondo, regia di Giancarlo Sepe. Spettacolo in abbonamento T.S.T. Tel. 877.787. Repliche fino al 4 marzo.
COLOSSEO TEATRO: si prenota per il grande musical **The Rocky Horror Show** che a grande richiesta ritorna per soli 6 giorni dall'1/3 al 18/3. Prevendita casse teatro ore 10-13; 16/19; tel. 659.6034.
ERBA (c.so Moncalieri 241): «Insolito Forza Italia»: questa ore 21, Assemblea Teatro presenta Sosta Palmizi in **Perduti una notte.** Fino al 4 marzo. Per inform. tel. 77.10.228.
ERBA: Si prenota per lo spettacolo **Hystria** di Mario Luzi, dal 7 all'11/3, presentato dall'Associazione Siciliateatro con Paola Borboni e Sebastiano Lo Monaco, Antonella Pattori, Claudio Puglisi, Andrea Bosic; regia Salvo Bitonti. Inf. e pren. c.so Moncalieri 241, 630.123.
FOLKSTUDIO JU presenta lunedì 5 ore 21 un gigante della Folk Blues, **Dave van Ronk,** leggendario chitarrista-cantante americano.
GIANDUJA (via S. Teresa 5, tel. 530.239): vedi Musei.
MIRAFIORI STUDIO (corso Cosenza 58, tel. 359.638): oggi ore 21,30 il «Teatro delle 10» presenta **I crotini: il potere e altre storie** di Campanile, Cersosa, Berti, Fayad, Faruti e Vivarelli.
NUOVO - NUOVO PROGETTO PROSA: questa sera ore 20,30 il «Teatro della Tradizione Popolare» presenta **Tarzino,** con I. Almonaco, Bertoni, M. Pelicelo, R. Scappin; regia di Girolamo Angione. Informazioni e prenotazioni corso M. d'Azeglio 17, tel. 655.552. Ultimi due giorni.
RO NUOVO - SALA OFF: ore 16 Le marionette di Augusto Grilli presentano: **Aladino.** Fiaba musicale in 2 tempi. Musiche di Arrigo Tomasi.
TEATRO FRE (p.zza Santa Giulia bis, tel. 812.2312): questa sera ore 20,45 Compagnia Teatro Fregoli presenta **Verde que te quiero verde.** Di e Lelida Gariglio su testi di Garcia Lorca con Tomas De Los Reyes (chitarra flamenco e voce); Elena Vicini (ballerina flamenco).
L'OCA - O CULTURALE (via San M 14, Torino, tel. 882.336): ore 20,30 pronto mi tavola, ore 23 in scena Compagnia il Goti. Bostik **L'Amour fou.**

SBA

Pescaglini, Pedroli e Touche «Ska-rika» o «Contronoia» Ecco i colori arcobaleno

LE GINESTRE
In Valprato 15 suona il trio formato da Pescaglini, Pedroli e Touche. Alle 21,15.
CAPOLINEA 8
Alla birreria di via delle Maddalene 42 è di scena il Balzarano Trio. comincia alle 22.
CAFFE' LERI
Nell'accogliente caffè di corso Vittorio Emanuele 64 alle 22 concerto jazz di Dino Pollisseno.
GRAN BOGO
In v. Marconi 67, a Caluso, concerto fusion con Ornowell's. Alle 22.
194 SEVENTH STREET
Spettacolo di cabaret alle 22 alla birreria di strada Settimo 154.
YOKESE
Serata «Ska-rika» alle 22 in via Silvio Pellico 4, domani la volta di «Contronoia».
POLAROID
Domani alle 22 prende il via «Love 90»; in piazza Statuto 16 si balla e si cena prezzi modici!!!
X-PRESS
«Tropical House Dance» party alla discoteca di via Sacchi 28.
AZIMUT CLUB
digei Franco Lima presenta un pout pourri di brani musicali degli anni Settanta in via Modena 55/a, domani si ascolta il jazz di Marco Testa.
METRO CABARET
«Keep your ears», musica house e acid in via Gioberti 33, a partire dalle 22 circa.
HIROSHIMA MON AMOUR
In via Belfiore 24 «il sabato del villaggio», domani, sempre con inizio alle 22, c'è party dal titolo «I colori Arcobaleno».
DA GIAU
In strada Castello di Mirafiori 348 il digei Mannucci presenta «Flash».

Fotocamere obiettivi pellicole

Martedì 13 marzo alle 21,30 presso il Club Magellano - Via Lagrange 28 - Torino, inizierà il corso di fotografia di Marino Carulli e Romano Brumana. Le lezioni si terranno una volta alla settimana, tutti i martedì per un totale di 12 lezioni di due ore cadauna. Gli argomenti di studio saranno: tipi e sensibilità delle pellicole, caratteristiche degli obiettivi, dei filtri e aggiuntivi tici. Uso del flash e tecnica di illuminazione. Tecnica e composizione fotografica, ritratto, paesaggio, fotografia di viaggio, reportage.

Una serata (in sede esterna) sarà dedicata alla foto di studio con modella. Il termine ultimo per l'iscrizione è lunedì 5 presso il Club Magellano - Via Lagrange 29 — Torino, tel. 545.802, dalle 17 alle 19. Iscrizione: 60 mila lire. Il corso è riservato ai soci. *(a.au.)*

Lo specchio di Alice è a Varallo. Danze orientali con Hassan Salaam Bombay. I concerti della sala Monti. Le Marionette Le «Veglie» del Teatro Gioberti. Il Satyricon di Fellini

LO SPECCHIO DI ALICE
Domani al Teatro Civico di Varallo va in scena «Lo specchio di Alice» di Lewis Carroll, con la regia di Alessandro Garzella. Recita Valentina Fortunato. S'inizia alle 21.
DANZA ORIENTALE
Il Ballet Studio Arabesque ha organizzato per oggi e domani un di danza orientale, tenuto dal maestro egiziano Zaza Hassan. Le lezioni avranno luogo in via Giolitti 19/a. Dal momento che i posti sono limitati, si consiglia di prenotarsi. Per informazioni telefonare ai numeri: 8397060-544405.
AUDITORIUM RAI
In p. Rossaro alle 16,30 concerto su musiche di Brahms e Bartok, diretto dal maestro Aldo Ceccato.
SALA MONTI
Ecco i concerti previsti nei locali di corso Galileo Ferraris 11, per oggi e domani: alle 16 suona il «Trio da Camera» musiche di Bach, Donizzetti, Fauré, Mozart e Cimarosa (Yuko Sugiyama, flauto, e Luigi Ricco, pianoforte); domenica, alle 16, recital di Ciro Greco (baritono), Elena Ferinando (pianoforte) e Donato Schena (chitarra). In repertorio pagine di Vivaldi, De Falla e Caldara.
TEATRO NUOVO
Alle 16 sul palco di corso Massimo D'Azeglio 15 va in scena «Aladino», spettacolo di marionette, con musiche di Arrigo Tomasi. Ingressi: 10 e 8 mila lire. Domani alle 15 «Buona Festa», burattini di Aldo Benfenati.
TEATRO GIANDUJA
Fiabe, giochi, marionette domani alle 16 al teatro di via S.Teresa 5. Biglietti a 12 e 6 mila lire, regia è di Girolamo Angione.
TEATRO GIOBERTI
Stasera in via Gioberti 7 esordisce «Veglie» di e con Gyula Molnar e Lelia Serra, regia di Francesca Bellini. Producono il Teatro Settimo e il Theatre de Cousin. Si replica domani. 8 mila lire i biglietti.
MERCATINO DELLE PULCI
In via Garibaldi, all'incrocio tra la via Bligny e Piave, è stato allestito un mercato del collezionismo d'epoca. Rimane aperto fino a domani dalle 8,30 alle 19,30.
CINEMA MASSIMO
Nella Sala 1 del cinema di via Montebello 8 per «Tutto Fellini» si proietta «Fellini Satyricon». Orari: oggi alle 17,30 e alle 22,30; domani alle 17,30, alle 20 e alle 22,30. Nella Sala 2 è la volta di «Velluto blu» di David Lynch, con Dennis Hopper e Isabella Rossellini. Spettacoli alle 16, 18,10, 20,20 e 22,30 (si replica domenica). Nella Sala «Siberiade» di Andrej Michalvok, alle 15,30 e alle 23.
VECCHIA ROMA
Per ciclo di incontri sull'«Archeologia Romana», alle 17 al centro studi Mario Pannunzio Elena Fontanella parla di «Le terme di Pompei, Ercolano e Stabia». Introduce Jole Pinna Pintor.
MEDICINA OGGI
Al Jolly Hotel Ambasciatori ha luogo il convegno «La cervicocartrosi oggi: prospettive», organizzato dal Gruppo di Studio «Rachis 80». I lavori proseguiranno domani. Per informazioni rivolgersi ad Antonio Solini, dalle 9 alle 13, al numero 676114.
CINEMA INDIANO
Al Centro Giovanile via Paolo Sarpi 117 per la rassegna «Il cinema: spazio nel quotidiano» si proietta «Salaam Bombay», regia di M. Nair. Orari: oggi alle 16, alle 20,20 e alle 22,30; domani alle 16,30, alle 18,15 e alle 20,35.

DI

a cura di Noemi Romeo

Quella provincia di Jimmi Veri «Uomini» forti e duri

Italia Anni 50 8/9

L'Italia del dopoguerra, dei sogni, delle utopie. C'è tutto questo in «La provincia di Jimmi», regia di Ugo Chiti, premio Idi 1989. Noi vi consigliamo di andarlo a vedere: la «prima» ha avuto luogo ieri sera al Teatro Araldo (via Chiomonte 3), ma avete tempo fino a domani per seguire le avventure e le sventure di Lupo, ex partigiano, comunista, vedovo e padre di famiglia, attorno al quale si anima l'Italia degli Anni '50, ancora avvolta dai fumi della guerra ma al tempo stesso ricolma di . «La provincia di Jimmi» è l'ultimo allestimento di Ugo Chiti che, oltre a essere regista, è pure costumista, autore e scenografo. Gli attori fanno parte della compagnia Arca Azzurra. Inizio alle 21,15. Biglietti a 13 e 9 mila lire.

Folk calabrese 8

Musica di qualità in via Perrone 3. Al Folk Club stasera è ospite Antonello Ricci. Il nome, lo ammettiamo, per qualcuno potrà non dire molto. Eppure Ricci proviene da un gruppo famoso, Musica Nova, fondato negli Anni Settanta da Eugenio Bennato e composto da Roberto De Simone e Beppo Barra. Negli ultimi tempi ha collaborato con alcuni artisti, tra cui Pino Daniele, senza però spogliarsi delle vesti di ricercatore della musica folk calabrese, di cui al momento è uno fra i rappresentanti più autorevoli. Durante il concerto (Ricci suona la chitarra battente, la zampogna e la lira) ci sarà pure il chitarrista Gianfranco Preiti. comincia alle 21. Organizza il Centro di Cultura Popolare.

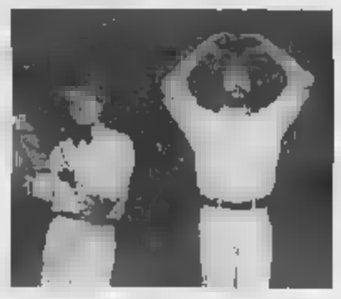

Che razza d'uomini !!!

«Una storia per uomini forti, una storia per uomini duri, una storia per uomini... che della storia vogliono essere i protagonisti». Se non avete ancora capito, lo spettacolo in programma al Teatro Parrocchiale di Luserna San Giovanni ha per titolo «Uomini». E' stato scritto da Annalisa Richelmy (è anche la regista) insieme a Tony Mazzaro e Maurizio Tropea, e nel 1986 ha vinto il concorso di cabaret «Buttafuori». Stasera proposto dal Nuovo Teatrolitano che ha curato la rassegna «Transmetropolitexpress»: si comincia alle 21, il biglietto costa 10 mila lire. «Uomini» sarà replicato il 7 marzo al Centro d'incontro di via Moretta 7, a Torino. Informazioni alla segreteria di via Principe Amedeo 12: 5690626.

Musical musical 8-

Sono due i musical nati a Torino: «Buona Fortuna» e «Il grande acero rosso». Il primo ha riscosso enorme successo mesi fa al Teatro Nuovo, il secondo, che in realtà è stato rallestito prima di «Buona Fortuna», torna sulle torinesi, dopo gli allestimenti dell'anno passato. Alle 21 al Teatro di Torino (piazza Massaua 9) il pubblico potrà rivedere lo spettacolo di Mario Rostagno (produzione Cgs Forum), che affronta il dolla verità, attraverso le esperienze di un adolescente, Michael. Il costo dei biglietti ammonta a 15 mila lire (non sono previste repliche). Per prenotare telefonicamente i posti o avere altre informazioni rivolgersi al botteghino del teatro al numero: 2051304, in orario d'ufficio.

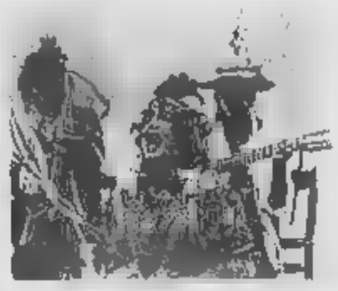

Canti popolari 8/9

Il tempio torinese della musica classica ospita, per sera, il folk napoletano. All'Auditorium Rai (piazza Rossaro angolo via Rossini) domani suona e canta la Nuova Compagnia di Canto Popolare (organizza l'Unione Musicale). Il gruppo, guidato da Fausto Vetere (voce e chitarra), Giovanni Mauriello e Corrado Sfogli (presente nella formazione dal 1976), propone un repertorio di brani tipici partenopei: da «La ciorta», a «In galera li panettieri», da «Lo guerracino» a «Moresca mia», fino a «Pizzicata tarantata». Gli altri musicisti della Nuova Compagnia di Canto Popolare sono Franco Faraldo, Carlo Faiello, Michele Signore e Lello Giulivo. L'esibizione s'inizia alle 21: si raccomanda massima puntualità.

Nella suggestiva Piazza Carignano
"Tesori d'Arte dell'Estremo Oriente"
Nuova sede della Galleria
Giorgio COLOMBARI
Antiquario
Piazza Carignano 2
Tel. 011/510555 - Fax 532821 - Torino

MODA

Donna ideale ■ donna reale? Un convegno interamente dedicato alle donne maxi e mini. In Italia sono il 46 per cento della popolazione totale femminile

■■■ Collezioni ■ Modit dominano in questi giorni ▮ panorama della moda. In passerella il prêt-à-porter ■ le seconde linee dei «grandi». Oggi sfilano gli «emergenti»

a cura di ***Tiziana Longo***

Belle anche «oltremisura»... Una linea al di là delle taglie

Alla GVB Miroglio Tessile di Alba nasce il «Progetto Mirò» dedicato a tutte le donne troppo piccole o troppo grandi per stare nelle misure che la moda considera «normali»

Sono solo pochi centimetri quelli che dividono «la donna ideale dalla donna reale», eppure a volte costano moltissimo in immagine e anche umiliazioni. La grande moda ha solitamente snobbato le donne che non rientrano nella misura stabilita. Quei vestiti che cadono a pennello sulle altissime e magrissime modelle in passerella poi quasi sempre poco si addicono alla maggioranza delle donne, quelle appunto che hanno qualche chilo in più o in meno del previsto, qualche centimetro in più o in meno di altezza.

A questo problema si è interessato il gruppo tessile Miroglio ■i Alba che giovedì gli ha dedicato un intero convegno, intitolato appunto «Dalla donna ideale alla donna reale». Avallato da numerosi interventi ▮ problema ▮ saltato fuori in tutta la sua importanza, anche economica: il fatturato delle «taglie forti» che nel 1984 era di 2 mila miliardi nel 1988 è salito a 2600 miliardi, una tendenza destinata a crescere ancora, tanto che negli Anni '90 si pensa che triplicherà. Ancora ■■■ volta è il mercato americano a fare da battistrada. Negli Stati Uniti il 76 per cento degli uomini e il 62 per cento delle donne (per un totale di ■■ milioni di persone) superano il loro peso ideale, in Italia le donne interessate sono ben un quarto del totale.

In America le donne fuori taglia trovano, sia nei negozi specializzati che nei grandi magazzini, i modelli adatti per loro e non si sentono per questo offese. In Italia invece si accusa una certa «emarginazione»: i modelli sono pochi, quasi sempre fatti più per coprire che per vestire ed esaltare certe forme. In parte responsabile di questo «linciaggio» è la pubblicità che per questo tipo di moda non ha mai trovato parole diverse da taglie «forti», «comode», «maxi» e così via.

Ma qual è poi la donna ideale? E' la longilinea ed efebica modella o la corposa e rotondetta Liz Taylor? Marylin Monroe e Gina Lollobrigida, miti incontrastati della bellezza americana e mediterranea, sono donne ideali ■ donne reali? In verità, spiega il sociologo Francesco Alberoni, non esiste un unico canone di bellezza, così come in ■■■ campo della vita esiste un unico stile a cui ispirarsi. *«Una volta — dice ancora Alberoni — quando si pensava al futuro ci si immaginava uomini e donne vestiti in tuta, chiusi in alloggi poco più grossi che ■■■ sgabuzzino. Insomma si pensava ad un mondo squallido e freddo e invece ■■■ è così anzi il futuro è proprio caratterizzato da una serie ■i tendenze molto diverse fra loro e tutte valide».*

E allora ■■■ che nel mondo possono (e devono) convivere tutte le persone, di qualsiasi taglia siano. Del resto per l'uomo un passo del genere è già stato fatto, per lui esiste la taglia 52 normale, forte, extra long e così via, perché per la donna no?

Il «Progetto Mirò», della divisione GVB Gruppo Vestebene della Miroglio Tessile (oltre mille miliardi di fatturato nel ■■■ 47 società di cui 34 all'estero) ▮ proprio quello di pensare ad abiti quasi su misura per tutte quelle donne fuori dalle misure «ideali». Trascurato ad esempio è il problema che riguarda le donne piccole, ovvero quelle ■■■ della taglia 42 ci ballano e che ancora adesso devono rivolgersi al mercato delle adolescenti per trovare un abito.

Il Progetto Mirò si dividerà in due linee: la Elena Mirò (nata nel 1984 e giunta a vendere in cinque anni 4 milioni ■ capi), che sarà come sempre di gusto classico e rivolta ad una clientela con grandi problemi di conformazione e la nuovissima Mirò Club, di gusto giovanile per consumatrici ■■■ forme evidenti ma non eccessive, ■■■■ quelle che il gruppo definisce «le vere donne mediterranee».

Una simpatica iniziativa sono ancora i Circoli Mirò, ovvero le associazioni delle consumatrici Mirò alle quali semestralmente viene inviato un periodico di moda e costume dal titolo «Oltremisura belle»; entro aprile il gruppo aprirà nuovi punti vendita a Torino, Genova, Milano, Pavia, Viareggio e Viterbo, dove verranno esclusivamente esposti i prodotti del Progetto Mirò.

In basso, l'impermeabile dalla forma fluida e arrotondata di Motivi. I volumi accompagnano la figura in un gioco ■ sovrapposizioni

Modelli di classe, sciolti e vaporosi anche per la d■■■ «oltremisura». Questo è ciò che si propone il «Progetto Mirò» della Vestebene

A sinistra un raffinato tailleur spezzato di Fiorella Rubino. Sopra la gonna e la giacca dalla linea morbida ed elegante del nuovo Progetto Mirò

A Milano sette giorni di grande kermesse

Milano Collezioni, Modit, Milanovendemoda e Contemporary, quattro manifestazioni (da ieri al 7 marzo), dedicate al prêt-a-porter per il prossimo autunno-inverno

E' iniziata ieri a Milano la grande settimana del prêt-a-porter. Quattro le manifestazioni in contemporanea e tutte dedicate al prossimo autunno-inverno 1990-91: Milanovendemoda, Contemporary, Modit e Milano Collezioni. Saloni con varie caratteristiche, per una ga■■■ intera e diversificata di prodotti. Modit, con la firma prestigiosa, le seconde linee dei «grandi», un'immagine di punta con forte vocazione all'export, (con ■■■ espositori); Contemporary (45 espositori) è invece il salone dell'avanguardia, dei giovani stilisti, fortemente caratterizzato per tipo di creatori e di collezioni; Milanovendemoda, salone più orientato verso ■ produzione industriale, con ■■■ espositori.

Questo terzo salone è ulteriormente diviso in due settori: «Donna Italia» (220 espositori) che è dedicato alle nuove creatività ■■■ soluzioni più funzionali del vestire di prêt-a-porter, pellicceria, abbigliamento in pelle ed accessori, e «Studio» (126 espositori) che comprende anticipazioni, nuove tendenze ■■ avanguardie però di reale vendibilità.

Il momento magico però della settimana milanese della moda sarà naturalmente Milano Collezioni, cinque intere giornate (a partire ■ oggi) da trascorrere soprattutto in Fiera, a vedere una collezione dopo l'altra, in media nove al giorno.

Il compito di aprire la serie di sfilate è stato affidato quest'anno ad un agguerrito gruppo di stilisti «emergenti» fra i quali Marina Spadafora, Massimo Monteforte, Maurizio Galante, Emilio Cavallini, l'esordiente Purificacion Garcia, Paola Marzotto, Enrica Massei, Mariella Burani. Oliver di Valentino sfilerà oggi alle 14,30 nell'atelier di via Brera.

Da domani ■ mercoledì 7 scenderanno poi in campo un po' tutti i mostri sacri dell'alta moda: Armani, Chiara Boni, Mario Valentino, Laura Biagiotti, Gianni Versace, Dolce e Gabbana, Mila Schon, Missoni, Byblos, Krizia, Genny, Ferrè, Fendi e così via in una kermesse davvero di qualità. Quest'anno ■■■ manca neppure Enrico Coveri, che solitamente presenta la ■■■ collezione a Parigi e che invece questa volta farà vedere le linee Boutique e Magia l'8 marzo.

Insomma cinque giorni intensissimi di moda di cui parleremo approfonditamente nelle prossime rubriche del sabato.

NUOVA ESCORT GHIA

MAI COSI' RICCA. MAI COSI' GENEROSA.

Nuova Escort Ghia, giudicate voi. Venite a provare la grinta del suo motore, è il brillante 1.3 HCS a combustione magra. Salite a bordo, resterete piacevolmente sorpresi dal suo grande confort e dalla cura delle sue rifiniture. Tutto questo è Ghia, con la ricchezza e il prestigio del suo equipaggiamento:

■ Chiusura centralizzata ■ Alzacristalli elettrici ■ Vetri atermici ■ Contagiri ■ Orologio digitale ■ Specchi esterni a regolazione elettrica e con sbrinatore ■ Lunotto termico ■ Tergivetro posteriore ■ Poggiatesta imbottiti regolabili ■ Sedile posteriore frazionato ■ Gomme larghe 175/70.
E scoprite anche la generosità del suo prezzo:

Guidare tranquilli è facile con Ford. Richiedeteme La Lunga Protezione, la garanzia gratuita Ford che protegge auto a quattro anni l'e oltre ogni.

L. 14.330.000 IVA INCLUSA

Ford QUALITA' IN AZIONE

ECONOMICI

19 Vendita alloggi

IMPRESA costruzioni vende in corso Brunelleschi ultimi appartamenti piano terra, anche uso ufficio, composti da 3 camere salone cucina biservizi giardino. Personale in loco. Tel. ore ufficio 709.101 - 839.7981.

LA 447.5551 libero zona Polenza camera cucina ingresso terrazzo bagno angolazione.

LA GINEVRA 447.5551 splendida zona Rosa Gianoglio libero salone 3 camere cucina doppi ingressi doppi servizi tavernetta piano alto.

L.B.A. vende a Cavoretto Torino splendida villa unifamiliare con parco e piscina.

L.B.A. 748.396 vende a S. Mauro posizione collinare bellissima parte di villa bifamiliare libera.

L.D.A. 748.396 vende in Torino Corso Campagna in casa signorile completamente libera.

LIBERA S. Rita ristrutturata casetta indipendente di 140 mq con mansarda spezzata giardino box e dependance L. 170 milioni o mutuo Emmedue 518.487.

LIBERO A corso Cosenza 5 2 camere tinello cucinino bagno recente L. 75 milioni mutuo TC 473 0666.

LIBERO A corso Montecucco Francia camere tinello bagno recente L. 45 milioni o mutuo TC 473 0666.

A Pecchiola via Odessa camera cucinino bagno signorile panoramico mutuo. TC 473 0666.

A corso Salvemini Città Giardino salone 3 camere cucina 2 bagni L. milioni e mutuo. TC 473 0666.

Il corso Toscana 4 camere cucina 2 bagni certo nuovo box L. 65 milioni mutuo. TC 473 0666.

LIBERO III corso Umbria Stabile 3 camere cucina bagno ristrutturato L. 28 milioni e mutuo TC 473

LIBERO A prossi Cosenza recente ampio 2 tinello ingresso bagno 834.

Il via Principessa Clotilde 2 camere cucina ingresso bagno nuovo termo ascensore. Tel.

LIBERO via Ventimiglia isola 61 5 camere tinello cucinino bagno *70 L. 100 milioni e mutuo TC 473 0666.

Bolzo strada del Cascinotto recentissima signorile salone 3 camere cucina box Satim 519.801

LIBERO Barriera Milano piano rialzato camere cucinotta servizi ristrutturato a riscaldamento autonomo. Tel. 364.481

LIBERO Svizzera salone 2 camere cucina L. 260 Tel. 517.591.

centro Alfieri 2 servizi box vista occasione. Pagamento dilazionato. Tel. 364 401

LIBERO centro stanza luminosa cucina ingresso bagno mq 75 Tel. 650.4090.

corso Monterucco recente mansarda tinello servizi alto mutuo Permute V&B 535 455 - 518 613

LIBERO corso Palermo ingresso tinello cucinino bagno piano alto minimo anticipo mutuo Nordest 561 2760

LIBERO corso Siracusa bilocale di 50 mq con bagno ristrutturato stabile d'epoca con ascensore Emmedue 532

LIBERO Tassoni adiacenze, camera tinello giovane 2 L. milioni. Tel 517.591

LIBERO corso Trieste 2 camere tinello cucinino bagno posto auto box. Nordest 561 2760.

LIBERO Lingotto ingresso 2 camere tinello cucinino bagno box ristrutturato L. 35 Emmedue 518.487

LIBERO Monchieri recente ampio ingresso camera bagno cortile bagno L. 25 milioni e mutuo. Emmedue 532.895.

LIBERO panoramico recente 2 camere cucina abitabile via Monginevro vicino Martiri L. 128 milioni. Tel. 517.591

LIBERO piazza Rivoli ampio 2 camere tinello servizi terrazzo accettore buono stato mutuo V&B 518 613 - 535.455.

LIBERO Vale in piccolo condominio 2 camere cucina servizi terrazzo box, mutuo prima casa. Esim 958.1625.

LIBERO via Cossato vendesi 3 camere cucina bagno ingresso cantina 1° piano. Studio Tecnico Bosio tel 515.340

LIBERO via S. Donato ingresso camera L. 7 milioni 500 mila e mutuo. Tel. 613 725 Eurocasa.

LIBERO via Ventimiglia ingresso camera tinello cucinino bagno termo ascensore L 27 milioni mutuo. Emmedue 518 487.

LIBERO 2 camere tinello cucinino bella casa via Baracco piano rialzato L. 84 milioni. Tel. 517 591.

LOCAFID piazza casa d'epoca salone cucinino camera letto bagno completamente ristrutturato e con volte dell'epoca affrescate. Tel. 659.0174

L. Si. cede alloggi uffici magazzini nuovi di varia metratura in diverse zone di Torino. Tel. 885.317.

LUNGO PO Antonelli ingresso salone 2 camere cucina bagno box mutuo permute Il Portico 835.544.

LUNGO PO CADORNA prestigioso fronte collina salone 3 camere servizi più ammezzato mq 100 ottimo uso ufficio. Tel. 839 5448. Studio Cadorna

di **CAMPAGNA** ristrutturato soggiorno 2 camere cucinotto servizi L. 75 milioni. Tel. 958.1625 Esim.

MARE' vende Gran Madre prestigioso e panoramico appartamento mq 230 ultimo piano. Tel. 812.5281.

MARE' vende - La Fronda villa mq 300 giardino privato e parco Tel. 5281.

MARE' vende occupato in via Morghen appartamento mq 80 in palazzo d'epoca. Tel. 812.5281.

MARE' vende prestigiosa signorile appartamento mq 180 primo piano adatto uso studio o abitazione. Tel. 812.5281.

MILLEFONTI libera vista collinare salone no 2 camere cucina bagno Posto auto. Casamercato 696.1192.

MILLEFONTI Genova libera 2 camere tinello cucinino bagno Piano 3° Casamercato 696.1192.

MILLEFONTI via Ventimiglia salone 1 camera tinello cucinino doppi servizi piano alto luminoso. Edilità 832.337.

MICHELINO libero ampio 3 camere tinello cucinino bagno ottimo ristrutturo L. 174 milioni. Casamercato 696.1192.

ORBASSANO Pasta libera saloncino 2 camere tinello cucinino servizi mq 120 L. 149 milioni Benecasa 5 502 773.

PALAZZINA corso Francia prestigioso su 2 piani più ampio mansardato e locali seminterrati ottimo stabile uso ufficio parcheggi interni permuta. Esim 512 012.

PAVAROLO bifamiliare mq 100 e mq 200 più mansarda garage e terreno. Ristrutturata L. 370 milioni. Invest

PROMOAFFARI 69.20 libero Venaria ampio salone 2 camere cucina biservizi mansarda 130 mq box mutuo

RIVOLI libero casa 1972 soggiorno living 2 camere tinello cucinino 2 bagni mutuo 75%. Casatlandar 540.344.

RIVOLI ultima villa a schiera con portico e giardino: ampio soggiorno cucina 3 camere 3 bagni mansarda garage per 3 e grande bifamiliare. Accettiamo permuta diretto a vostro alloggio. Tel. ore ufficio 839.7901 - 959.3691.

RIVOLI via Cavour recentissimo ingresso 2 tinello cucinino bagno L. 125 milioni. Fiaba & Bertinetto 503 617.

RIVOLI viale Rivoli vendesi appartamento in villa subito soggiorno pranzo cucina 2 camere biservizi soffitto balconi e terrazzo coperto - 2 box Edilcasa 698.

SAGOR 4439 Bruno bifamiliare di salone cucina 2 camere servizi per alloggio mansarda semiarredato

SAGOR 901.4439 Orbassano libero ristrutturato alloggio di 2 camere soggiorno cucinino bagno posto

SAGOR 901.4439 Orbassano villa con alloggio di 3 camere salone cucina 2 alloggi di camere tinello cucinino e mansarda 4 camere L. 360 milioni.

SAGOR 901.4439 Orbassano villa unifamiliare di recente cucina 2 camere biservizi ammezzato 150 mq L. 295 milioni.

SAGOR 901.4439 Rivoli centrale nuova casetta indipendente 2 lati di salone cucina 2 camere biservizi

SAGOR 901.4439 Rivoli corso Susa libero ottimo uso ufficio 2 camere soggiorno cucinino servizio box auto soffitta.

SETTIMO casetta bifamiliare con no soggiorno 2 camere cucina bagno. Casamercato 696.1192.

SETTIMO libero ingresso 2 camere tinello cucinino servizi cantina ottimo prezzo L. 95 milioni Multicase 534.134.

SETTIMO libero 2 camere tinello cucinino bagno L. 65 milioni interamente dilazionabili. Tel

SETTIMO ottimo salone living 2 camere cucina 2 bagni casa 1967 box minimo anticipo. Casalandar 545.944.

SETTIMO (Pescarito) vendesi recente condominio piano 4° 2 vani cucina ampio wc box giardino. Tel. 569.891821.

S. GILLIO libero recente signorile ampio camere tinello cucinotta servizi box auto giardino condominiale. Esim 561.2666.

S. MAURO deliziosa villa precollinare costruzione architettonica particolare semiarredata Tel. 315.1048.

S. MAURO libertà 2 monolocali con servizi ottimi da reddito L. 52 milioni. Tel. B.&B. 405.2306.

S. MAURO Rivoli/s libero camere cucina e box, terrazzo 70 mq minimo anticipo contanti più mutuo. Tel. 547 778

S. RITA libero 2 camere cucina bagno ampio ristrutturato minimo contante comodissimo permute. Tel. 561.1110

S. RITA presi via Barletta occupato 1-2 camere cucina a partire da L. 42 milioni stessa casa. BCS 502.773.

S. RITA via Barletta presi libero ottimo 2 camere tinello cucinotta stabile mq 95 5° piano. Finch 505.591.

S. RITA via Pordenone libero 1991 2 camere cucina servizi. Tel. 839.6382 Studio Cadorna.

S. SALVARIO libero ingressa 2 camere cucina bagno termo ascensore L. 140 milioni dilazionabili. Tel.

S. SALVARIO libero sala 2 camere cucina ingresso bagno tutto nuovo termo autonomo ascensore. Tel 687.834

S. SALVARIO via Foscolo libero signorile salone pranzo 3 camere cucina doppi servizi ristrutturato. I.B.L. 440.433.

STILCASE 532.462 libero S. Rita 2 camere tinello bagno e posto auto finemente ristrutturato nel 1988, mutuo.

TAIT 513.931 attico lungo Po (piente Regina Margherita) panoramico camera cameretta cucina bagno grande terrazzo.

TAIT 513.931 libero in corso Adriatico signorile recente panoramico soggiorno 2 camere cucina bagno.

TAIT 513.931 libero presso corso Agnelli (zona corso Cosenza) camera cucina ingresso servizi L. 58 milioni.

TAIT 513.931 libero presso corso Francia (Borgata Parella) piano alto recente spazioso 2 camere soggiorno cucinino.

TAIT 513.931 libero presso corso Maroncelli (Italia 61) signorile recente 3 camere soggiorno cucinino biservizi.

TAIT 513.931 libero zona Madonna Campagna (via Lulini) signorile ampio salone cucinino camere cucina bagno.

TAIT 513.931 libero via Genova cucina ingresso bagno termo autonomo ottime condizioni.

VIA Mazzini presso via Bella salone 3 camere cucina servizi 130 mq da ristrutturare. Tel. 011 590.185.

VILLA bifamiliare Volpiano alloggio di 100 mq piano e 153 mq primo piano, box 2 auto, giardino. Esim 532.462.

VILLA Castiglione pulitissima indipendente costruzione ingresso salone 3 camere cucina biservizi box giardino. Tel 035.544.

VILLA Cologno Terracotta libera bifamiliare su due piani giardino garage volendo permuta Satim 580.483.

VILLA precollina Sassi libera uni-bifamiliare con garage giardino 1500 mq volendo permuta Satim 580.483.

VILLA Rivoli libera ristrutturata su 3 piani mansarda taverna box giardino mutuo 75%. Casalandar 547.068.

VILLAR PEROSA adiacente villa a schiera unifamiliari in costruzione riscaldamento autonomo box giardini privati. G.R. L'Immobiliare 0121 22.709 - 011 320.524

VILLA S. Mauro prestigiosa libera ingresso soggiorno cucina 3 camere doppi servizi tavernetta mansarda ampio giardino mutuo permuto. Il Portico 835.544

20 Domande affitto

A.A.A.A.A.A. CASAGEST cerca alloggi vuoti o arredati non a equo canone anche vostre spese. Tel. 669.8580.

A.A. KOMARCO Sas 533.814 cerca no equo canone alloggi vuoti o arredati massime referenze senza vostre spese.

piccole dimensioni vuoto arredato cercasi con immediate referenze documentabili. Tel. 839.6408.

INGEGNERE aeronautico non residente cerca in affitto un appartamento ammobiliato. Tel. 740.469.

INGEGNERE no residente cerca appartamento vuoto/arredato periodo serietà e referenze. 752.035.

21 Offerte affitto

A. alloggi vuoti stessa casa 3/4 camere servizi contratto foresteria o partita iva. Tel. 332.407.

AFFITTASI appartamento vuoto/arredato zona comoda centro a non residenti. Richiesta referenze. Tel. 749.3654.

AFFITTASI a prossimi sposi zona Lucento composto i mobili camera tinello cucinino e bagno. Tel. 329.0583.

AFFITTASI a prossimi sposi zona S. Rita composto i mobili 2 camere tinello cucinino e bagno garage. Tel. 329.0583.

AFFITTA volendo bello piano alto panoramico in piazza Sabotino uso foresteria. Casalpiemonte 545.200.

BARRIERA MILANO alloggio con rete pari affitto di camera cucina bagno cantina luminoso. Tel. 561 2502.

LOCAFID corso Vittorio in casa d'epoca di pregio salone 2 camere cucina bagno arredato signorilmente. Tel. 696.5900.

LOCAFID libero corso Grosseto casa d'epoca piano alto con ascensore 2 camere tinello cucinino e bagno. Tel. 696.0114.

LUCIANA VOLA affitta adiacente via Susa stessa casa signorili uffici mq 80/170. Tel. 568.1309.

UFFICIO zona Statuto mq 150 6 vani doppi servizi piano 1° L. 1 milione 200 mila eventuale magazzino stessa casa Tel. 533.088 - 540.801.

36 Nautica

AUTOMAR nuovi gommoni Lomac motori Marine barche Bayliner Barbetta Tecnomarine. Via Tunisi 50. Tel. 319.6122

42 Antiquariato

ACQUISTIAMO mobili antichi, dipinti, oggetti, ambienti completi valutando il massimo, immediato pagamento in contanti, massima serietà. Tel. 011 521.3270 - 566.1349 orario negozio.

ACQUISTO mobili antichi, quadri antichi vero stambero qualsiasi locale Telefonare

45 Ville, app., cascine per vacanze, acq.-vend

ACQUISTO rustico con terreno anche da ammodernare zona Avigliana - Rivoli-Sacra pago contanti. Tel. 011 650.5888.

BAGNOLO Piemonte alloggi recenti salone 2 camere tinello cucinino bagno box. G.R. L'Immobiliare 011 339 0421.

CASCINE antiche abitabili km 25 Torino 5/6 camere, bagno, giardino, L. 10 milioni e rato pari affitto. Tel. 318 2332.

CASETTA libera a Cigliano km 40 da Torino: 4 camere bagno box L. 41 milioni Sabatelli Immobili 011 666.358.

FINESTRELLE (Orsiera) casetta 2 camere tinello cucinino bagno giardino L. 43 milioni. G.R. L'Immobiliare 320.524.

ISTITUTO TORINESE IMMOBILIARE cascina ristrutturata presso Villanova torrente mq 10 mila. Tel. 319.2332.

ISTITUTO TORINESE IMMOBILIARE Chivasso Volontario cascina 7 vani servizi L. 8 milioni o mutuo. Tel. 319 2332.

ISTITUTO TORINESE IMMOBILIARE Rivarolo vicinanze cascina bifamiliare terreno edificio L. 15 milioni. Tel. 319.2332.

ISTITUTO TORINESE IMMOBILIARE Vinovo Cavagnè casa bifamiliare L. 10 milioni e rata pari affitto. Tel. 319.2332.

MONGINEVRO Francia monolocali bilocali in residence nuovo su piste e sui colli. Mutuo sino al 100%. Dyon 011 839.7478.

OCCASIONISSIMA ad Oulx impresa vende splendidi minialloggi riscaldamento autonomo in piccolo condominio. Tel. SEA 011 502.110.

ROBELLA D'ASTI splendida posizione villa recente mq 170 taverna soffitto giardino mq 2000. Luciano Vola 566.1555.

SERRE CHEVALIER Francia 200 km di piste monolocale con angolo notte L. 70 milioni in residence nuovo. Dyon 011 839.7478.

51 Occasioni

MERCATINO del mobile usato e nuovo. Esposizione: strada del Fortino 34, tel. 438.2994, pomeriggio dopo 16.30.

52 Varie

A. ACQUISTO mobili '900 e primi '900 argento bronzi e oggetti vari. Telefonare ore negozio Artantica 837.546.

Quotidianamente tua.

Ogni mercoledì: la salute, le pensioni, il bazar e le anticipazioni di avventure di fantascienza e gialli

La colonna vincente:

Hanno vinto:

nel concorso n. 8 del 25.2.90
i "12" L. 108.625.000;
gli "11" L. 4.200.000;
i "10" L. 310.000.

2 1 2 2 X X 1 2 2 2 2 1

totip

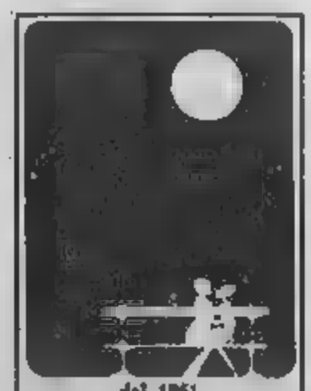

dal 1861
PROCHET
LISTE DI NOZZE
Via Pietro Micca, 6 - TORINO
Cristalli, Porcellane, Posaterie

Nell'attuale stagione, la squadra di Zoff ha già battuto due volte quella allenata da Boskov

La Juve cerca il tris

La Juve [illegible] macchia e senza paura si riprova. Mezza squadra ha lo stampello, [illegible] ci vuole altro per scoraggiare un complesso che a suon di risultati ha sconfitto un nemico invisibile, ma insidioso: lo scetticismo. Imbattuta in campionato da oltre due mesi, la squadra di Zoff inizia un mese di marzo all'insegna del rischiatutto con [illegible] difficile trasferta di Genova. Poi l'Amburgo [illegible] Coppa Uefa, ancora il Milan in campionato, la trasferta di Udine, il ritorno di Coppa, per chiudere questo marzo di passione con Napoli.

E partita dopo partita Zoff sarà costretto ad inventare la formazione, perché l'infermeria della Juve è come il grand'hotel di Greta Garbo: gente che va, gente che viene. La situazione alla vigilia della partita con la Samp è pesante: Tricella, Fortunato, Napoli e Zavarov [illegible] fermi per infortuni vari; Bonetti (ieri non si è allenato) ha un ginocchio gonfio, ma giocherà; Bruno è guarito e seppure [illegible] qualche incertezza a Marassi ci sarà. Zoff si ritrova così con un'inedita coppia centrale formata da Bruno e Bonetti, [illegible] in panchina Brio farà da balia ad [illegible] gruppo di Primavera.

In nessuna delle squadre che lottano nelle posizioni di vertice la situazione è altrettanto precaria, soprattutto perché la Juve non nuota nell'abbondanza come il Milan ed in caso [illegible] altri infortuni mercoledì sarebbe costretta ad affrontare l'Amburgo con una squadra tutta [illegible] inventare. Ma per fortuna di Zoff i superstiti godono di ottima salute. Alessio, Marocchi [illegible] Alejnikov a centrocampo, Schillaci e Casiraghi in attacco [illegible] Barros a sostegno, hanno confermato contro il Milan che la loro condizione [illegible] tale da compensare le gravi assenze.

E poi le partite [illegible] ne quella giocata contro il Milan creano entusiasmo ed una squadra [illegible] morale alle stelle riesce a mimetizzare le proprie lacune in maniera miracolosa. Ma, come sottolina Marocchi con prudenza, prestazioni [illegible] quella di mercoledì [illegible] sono numerose nell'arco di una stagione, anche [illegible] la Juve attuale ha smesso di essere squadra discontinua e bizzarra. Perché non credere allora che domani possa concedere [illegible] bis? Alejnikov quasi ci spera: *«Nel calcio non c'è mai nulla di scontato in partenza. Proprio per questo a me non piace parlare prima della partita, ma piuttosto spiegare dopo [illegible] è successo e perché. Comunque la Juve è in continua crescita e dovrà farsi forte della propria condizione fisica per provare a vincere anche a Genova. La Sampdoria quest'anno contro di noi ha già perso due volte ed allora mi sbilancio [illegible] dico che puntiamo alla terza vittoria. [illegible] sicuro [illegible] ci risparmieremo pensando alla coppa, come credo farà anche la Sampdoria»*.

Capita però spesso che dopo partite di grande intensità agonistica come quella [illegible] mercoledì, ci sia [illegible] naturale calo di tensione nervosa, ma, secondo Bonetti, libero di giornata, [illegible] pericolo non esiste: *«Direi che questo rischio lo corre più la Samp della Juve. Il più grosso limite della squadra di Boskov sta proprio in una certa fragilità psicologica che le impedisce di presentarsi nella condizione giusta ai grandi appuntamenti. Noi invece avremmo rischiato di più [illegible] avessimo giocato in casa contro l'ultima in classifica»*.

Una teoria che anche Tacconi condivide. Il portiere, che dopo la partita di coppa [illegible] è svagato prestandosi come modello per una rivista di accoppiatori, ammette: *«L'Amburgo per ora [illegible] molto lontano. A Genova cercheremo di imporre il nostro gioco [illegible] la nostra esuberanza. Ancora una volta non saremo al completo, ma ormai siamo abituati all'emergenza e mi pare che il nostro rendimento non [illegible] abbia risentito in [illegible] evidenza»*.

Zoff invece evita le chiacchiere inutili e va diritto al cuore del problema: *«Con la velocità [illegible] l'aggressività abbiamo messo nei guai il Milan. Con le stesse armi possiamo creare problemi alla Sampdoria. Mi fa piacere che oggi tutti riconoscono i meriti della Juventus, ma lo dico da tempo che questa squadra è sottovalutata. Se poi sul campo gli avversari saranno più bravi di noi, ne riconosceremo i meriti. Ma non partiamo mai battuti contro nessuno. E' a questo pare sono riuscito [illegible] trasmettere il mio ottimismo anche alla squadra»*.

[illegible] **Vergnano**

Qui sopra, Alejnikov dopo il gol segnato nel match d'andata; in alto, un'opportunità di Zavarov vanificata da Pagliuca

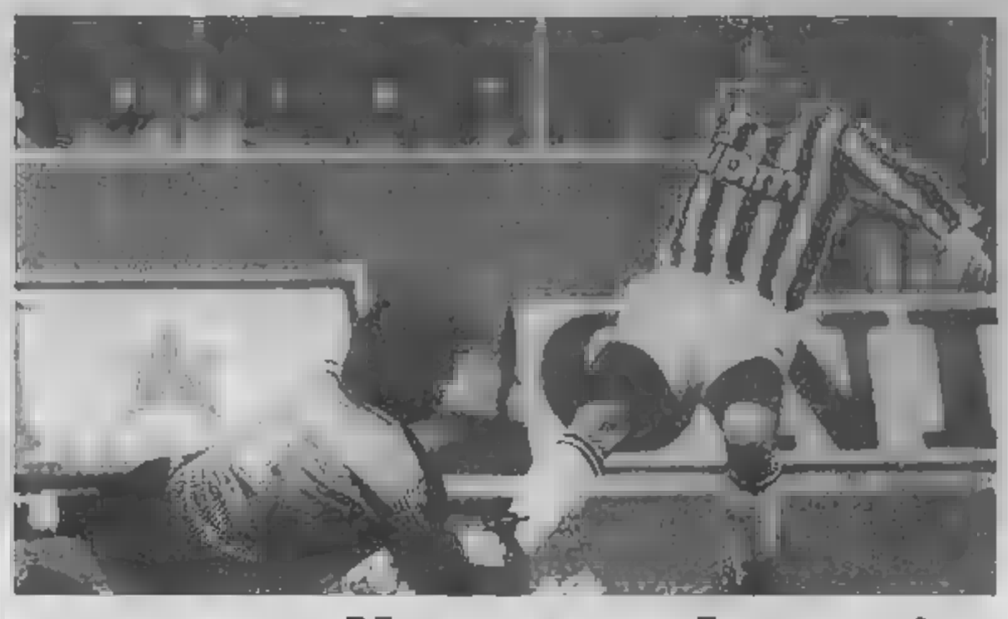

Samp all'arrembaggio

I blucerchiati sono sicuri di far soffrire i bianconeri molto più di quanto sia riuscito al Milan

GENOVA [illegible] Considerando che c'è stata, mercoledì sera, la gara di andata della finale di Coppa Italia nella quale la Juventus ha messo alle corde il Milan, la Sampdoria potrebbe affrontare domani la Juventus [illegible] un pizzico di tranquillità in più. [illegible] è stata proprio la Juventus vista all'opera contro il Milan a mettere un po' di tremarella addosso [illegible] blucerchiati i quali si [illegible] chiesti se quella era la squadra, o per di più ancora più incompleta, che non era riuscita [illegible] andare oltre l'1-1 domenica scorsa contro il Genoa?

Insomma, se fino [illegible] mercoledì sera il pronostico, anche [illegible] considerando le numerose «defezioni» che sarà costretto [illegible] subire Zoff, era chiaramente dalla parte dei blucerchiati, adesso lo è un po' meno. *«Ma è meglio così* — interviene Boskov — *i ragazzi hanno visto che la Juventus è avversaria da non sottovalutare nemmeno un istante e non scenderanno in campo [illegible] pericolosa sufficienza. Pertanto, c'è da augurarsi che si batteranno come si conviene per una gara di questo genere»*.

Superfluo dire che la gara, per la Sampdoria, è estremamente importante. I blucerchiati non hanno ancora del tutto rinfoderato i sogni, o le speranze, di scudetto, visto che il calendario riserva loro scontri diretti (con Milan e Napoli) che possono rilanciarli v[illegible] il «top» della classifica. [illegible] Ma, discorso-scudetto a parte, ci sono altre due considerazioni da fare: la Juventus ha eliminato la Sampdoria, che [illegible] era la detentrice, dalla Coppa Italia, per cui Vialli e compagni sono animati da logici sentimenti di «vendetta» (in senso sportivo, sia ben chiaro). E, inoltre, la Juve è diretta concorrente della Samp nella conqui[illegible] di un posto in Coppa Uefa. Batterla, quindi, significherebbe per la formazione ligure la quasi certa qualificazione per le Coppe europee.

I blucerchiati [illegible] fiduciosi. *«Con noi* — dicono — *la Juventus si divertirà un po' meno di quanto non abbia fatto contro il Milan»*. *«Il fatto è* — dice Cerezo, che domani Boskov terrà a riposo per motivo precauzionale al fine [illegible] averlo [illegible] massimo mercoledì sera contro [illegible] Grasshoppers in Coppa delle Coppe — *che il Milan ha giocato [illegible] maniera troppo tranquilla, ha sbagliato eccessivamente, lasciando troppo l'iniziativa ai bianconeri. Ma con noi sarà diverso. Se i giocatori di Sacchi si fossero impegnati così come fanno solitamente in campionato, invece di cercare di limitare i danni, la Juventus non avrebbe fatto la bella figura che ha fatto»*.

«La Juventus — gli fa eco Mancini contraddicendo in qualche modo il compagno — *l'altra sera avrebbe meritato di più. Mi ha veramente impressionato»*.

Come dire, insomma, che domani la Samp dovrà mettercela [illegible] per conquistare i due punti. *«E per vincere* — dice Pari — *dovremo [illegible] noi ad attaccare, dal momento che giochiamo in casa. Tuttavia sarà meglio andare con i piedi di piombo, perché se esageri con la foga rischi di ritrovarti infilato da quei due velocisti che hanno all'attacco»*.

Ma come si può battere la Juventus? La risposta viene da Boskov: *«Ho l'impressione* — dice l'allenatore — *che la Juventus, in fase difensiva, abbia un centrocampo che fa poco «filtro», per cui la difesa può correre grossi rischi. E, poiché i difensori bianconeri non sono dei marziani in fatto [illegible] velocità, gli avversari possono avere ampi spazi in cui manovrare rapidamente»*.

C'è ottimismo, insomma, in casa blucerchiata, pur con tutto [illegible] rispetto che si deve avere per un'avversaria così titolata. *«Ma noi* — dice Boskov — *dobbiamo vincere a tutti i costi. E' il fatto che la posta in palio sia importante, che la Juventus sia una "grande", e non una squadra di bassa classifica, contro le quali la Sampdoria spesso si disconcerta, sono le migliori garanzie circa una grande prestazione dei ragazzi»*. Anche se fra loro, oltre a Boskov, mancherà anche Pellegrini.

Giorgio Bidone

CHI HA RECENTEMENTE INCONTRATO BLUCERCHIATI [illegible] LA PREVISIONE [illegible] MATCH

«L'ideale sarebbe [illegible] pareggio»

MILANO [illegible] Natale Bianchedi, «007» di fiducia di Sacchi, si sta preparando a un lungo *tour de force*. Oggi sarà in Belgio [illegible] spiare il Mallnus, che [illegible] Milan affronterà mercoledì in Coppa Campioni, e poi toracà subito in Italia per assistere [illegible] presente domani a Marassi per la [illegible] fra Samp e Juve. Il tecnico rossonero è curioso di vedere la reazione dei bianconeri dopo il confronto di mercoledì [illegible] altri dettagli in vista del nuovo scontro diretto, stavolta di campionato, in programma domenica prossima sempre al Comunale. Ma oltre ai bianconeri c'è da studiare attentamente anche [illegible] Samp che [illegible] Milan affronterà a San Siro il 14 aprile nella terz'ultima gara di campionato. Un confronto che potrebbe essere decisivo per assegnare al Milan lo scudetto.

«Juventus e Sampdoria assieme all'Inter, che affronteremo subito dopo lo scontro con i bianconeri — dice Sacchi — *sono i nostri avversari principali per la conquista del tricolore. Quindi [illegible] studiate nei minimi dei modi per non lasciare nulla al caso, anche sè, visto il vantaggio che abbiamo nei loro confronti non possono più essere considerate tra le squadre [illegible] in corsa per il titolo salvo un nostro crollo improvviso. Però potrebbero strapparci punti importanti a beneficio del Napoli che ci insegue [illegible] due sole lunghezze di distacco»*.

«Dal loro scontro — aggiunge — *verrà un pareggio che le manderebbe entrambe a 7 punti dal Milan. Perderebbero così ogni residua velleità. Ma penso che alla fine, tenendo conto della stanchezza che [illegible] i bianconeri dopo lo scontro con noi e in vista del difficile confronto di Coppa di mercoledì, i due punti li conquisterà la Samp, che adesso può sfruttare la freschezza atletica di Vialli»*.

n. s.

«Vedo gran favoriti Vialli & C»

GENOVA [illegible] Sarà meno facile di quanto i blucerchiati possano pensare, nonostante le molte assenze che i bianconeri sono costretti ad accusare. E' questa l'opinione generale del rossoblù del Genoa alla vigilia di Sampdoria-Juventus. I genoani hanno affrontato i bianconeri domenica [illegible] e li hanno costretti al pareggio, facendo veder loro, nel finale, anche un po' di sorci verdi. E mercoledì sera li hanno rivisti all'opera, in televisione, nella gara di Coppa Italia contro [illegible] Milan.

«Indubbiamente — dice capitan Signorini — *c'è stata non poca differenza tra [illegible] Juve che ha giocato [illegible] di noi [illegible] quella che [illegible] sfiorato la vittoria contro il Milan. Ma ogni partita fa storia a sé, e Sampdoria-Juventus [illegible] è, né può essere, uguale a Juventus-Genoa o a Juventus-Milan. Sarà indubbiamente una bella partita, perché saranno [illegible] fronte due buone squadre e perché il risultato è importante per entrambe»*.

E chi vincerà?

«Il fattore campo, e la maggior completezza della squadra, è a vantaggio della Sampdoria, per cui penso che sia più facile una vittoria dei blucerchiati. Ma per loro [illegible] sarà una partita di tutto riposo, soprattutto se la Juventus dovesse ripetere la [illegible] prestazione che ha offerto [illegible] mercoledì sera contro il Milan». Possibilità per la Juventus di tornare a Torino con un risultato positivo?

«Non molto — risponde Signorini — *ma nel calcio non si deve [illegible] escludere, a priori, alcun risultato. Per cui anche la vittoria della Juventus ci può stare, anche se più difficilmente. Più facile, in[illegible] che il risultato sia a favore della Sampdoria che, oltretutto, contro le "grandi" [illegible] esalta [illegible] dà sempre il meglio di se stessa»*.

g. b.

Sacchi fa tifo per un pari

Signorini vede blucerchiato

«Certamente sarà [illegible] gara mozzafiato»

BERGAMO [illegible] Come vede la sfida di Genova Emiliano Mondonico, l'allenatore dell'Atalanta che a fine stagione lascerà Bergamo dopo tre anni di permanenza? *«Non chiedetemi* — esordisce il tecnico — *il risultato finale: se lo volete a tutti i costi rivolgetevi ad un mago. Posso solo affermare che le premesse per assistere a un incontro di alti contenuti tecnici esistono senza ombra di dubbio. D'altra parte, ad affrontarsi sono due grosse compagini, per di più sorrette da una buona condizione di forma»*.

Un attimo di pausa, quindi Mondonico riprende così: *«Con cognizione di causa posso parlare della Juventus dal momento che in campionato l'ho incontrata due domeniche fa e mercoledì l'ho vista impegnata con il Milan nella gara di Coppa Italia. Bene, in entrambe le occasioni, devo dire che mi ha favorevolmente impressionato è dire poco. Contro l'Atalanta, specialmente dal primo tempo, i bianconeri hanno espresso un gioco spumeggiante e al tempo stesso razionale e ordinato. Più o meno identica copione hanno recitato contro i rossoneri mercoledì, riuscendo addirittura a metterli notevolmente in difficoltà, e scusate se è poco»*.

Sul conto della Sampdoria puntualizza: *«Adesso che ha recuperato Vialli, Boskov possiede un'altra pedina [illegible] grado di impensierire ulteriormente qualsiasi tipo di avversario. E, guarda caso, Vialli domenica contro [illegible] Fiorentina, ripresentandosi davanti al proprio pubblico, gli ha regalato subito uno splendido gol. Ma ribadisco che la Samp non è solo Vialli»*.

Infine Mondonico sentenzia: *«Saranno 90 minuti tirati, nei quali il bel gioco non mancherà»*.

a. p.

Qui sopra: Mondonico, che prevede spettacolo; in alto, Bagnoli dice «ics»

«Probabile [illegible] divisione dei punti»

VERONA [illegible] Bagnoli ha giustificato due domeniche fa la Sampdoria, allora più che mai in corsa per lo scudetto: *«E' stata una domenica particolarmente fortunata* — confessa il tecnico — *nella quale tutto ci è andato bene e Peruzzi ha compiuto una serie di miracoli fra cui quello di parare [illegible] rigore. Con una rete [illegible] Davide Pellegrini abbiamo conquistato contro la Sampdoria due preziosissimi punti. In altre occasioni si[illegible] stati sfortunati, perché questo è un campionato in cui siamo stati spesso perseguitati dalla sfiga. Juve e Samp [illegible] due squadre molto forti. La Juve ha ritrovato slancio e buona inventiva. Soprattutto sta dimostrando la voglia di raggiungere risultati importanti grazie anche al risveglio di Barros, il cui rapidità è veramente eccezionale. La Sampdoria ha recuperato Vialli, l'arma più pericolosa di cui disponga.*

«La Juventus che ho visto contro il Milan, in Coppa Italia, mi ha veramente impressionato. Avrebbe potuto superare il Milan, considerando che l'ha costretto ad una offannosa difesa, soprattutto a rinunciare ad ogni iniziativa. Una Juventus così determinata potrebbe sconfiggere la Sampdoria anche se sul suo campo i doriani sono difficili da superare. Una grande partita tra due squadre con giocatori di spicco che cercano rivincita, decisi a riscuotere applausi in questo infuocato finale del campionato. E' un match che sembra destinato ad un pareggio anche se la Juve, pronta ad accelerare, o cambiare ritmo, potrebbe creare seri imbarazzi ad una Samp un po' sicurotta, abituata a pavoneggiarsi troppo. Il match è in gran parte nelle mani di Vialli e Schillaci anche se ci sono altri giocatori con i mezzi per andare a rete. Sarà un match dalle molte seduzioni».

v. f.

A fianco, Mussi, un terzino che non riesce a capire il malessere psicologico granata; in basso, Cravero, un uomo prezioso alla manovra collettiva del Torino

PSICOLOGIA

«Non so perché al Comunale siamo dei draghi e fuori casa siamo bloccati da strane paresi»

PROPONIMENTI

Il terzino granata non ha però dubbi su domani: «Stiano tutti tranquilli, batteremo il Cosenza»

Il granata non sa spiegare le metamorfosi del Toro

Mussi e il male oscuro

La tradizione granata ci ha abituati a sonanti vittorie dopo ogni sconfitta esterna. Così dovrebbe essere anche domani quando al Comunale si presenterà il Cosenza di Gianni Di Marzio. D'obbligo il condizionale, visto che la formazione di Fascetti ultimamente è stata molto altalenante nel rendimento. Quale Toro attendersi? Quello che nelle ultime partite interne ha vinto sempre segnando 17 gol e subendone solo 2, o quello contraddittorio che fa disperare Fascetti?

Tutti i granata sono certi di tornare al successo. Ma la vigilia è piena di tensioni. Finora, dopo gli insuccessi di Messina e Pescara, il riscatto è sempre stato immediato e corposo. La ferita è stata chiusa e non ci sono cicatrici. Ma si teme che prima o poi i guai che i granata creano in trasferta abbiano ripercussioni anche in casa.

Mussi, uno tranquillo, ha paura per quest'eventualità: *«Quei due passi falsi, a Pescara e Barletta, pesano. L'ambiente è tranquillo, ma speriamo che domani tutto vada nel segno giusto, altrimenti chissà quali polemiche potrebbero saltare fuori».*

Fascetti su lo sarà chiesto più volte. Perché il Toro fa il bullo in casa e in trasferta trema un budino? Probabilmente il tecnico ha anche trovato una risposta a questa domanda e l'ha svelata, a modo suo, nello spogliatoio.

«E' evidente che c'è un male oscuro — prosegue Mussi — *ma se davvero sapessimo di che si tratta sarebbe anche semplice trovare un rimedio. A mio avviso si tratta di un malanno psicologico. Se non è questo, spiegatemi il perché quando siamo a Torino attacchiamo per ottanta minuti gli avversari ed in trasferta scompaiono invece tutte le nostre buone qualità».*

Il Pisa è tornato in testa, ma quel che è peggio è che il Cagliari si è portato in zona-sorpasso. Dall'inizio dell'anno, i sardi hanno recuperato due punti al Toro e dimostrano di aver trovato un'affidabilità che è invece scomparsa in quella che pareva una squadra già promossa. Il Parma, per il Torino, nessuna paura. Presto torneranno anche i risultati positivi. Lo assicura Mussi: *«Non ho dubbi: vinceremo* — dice il terzino —. *Anche perché, per compensare questi problemi da trasferta bisogna assolutamente imporsi in tutte le gare interne. Mi pare che, nonostante tutto, il nostro pubblico non sia mai stato tradito. Dopo il pareggio con la Triestina, abbiamo ottenuto cinque vittorie consecutive e non so quante squadre in Italia possano inanellare una serie così prestigiosa».*

Come addetto alle relazioni esterne della squadra di Fascetti, Mussi agisce bene. Parla con orgoglio dei compagni e tutto questa sicurezza gli arriva dalla visita fatta mercoledì pomeriggio al suo maestro, Arrigo Sacchi. *«Io e Bianchi* — racconta Mussi — *siamo andati in albergo per salutare i compagni dello scorso anno. Stavamo per scendere in campo contro la Juventus per la finale di Coppa Italia. Sacchi si è complimentato con noi e ha detto che il Torino è una squadra che gioca bene. Se lo dice lui, qualche fondamento di verità c'è; è uno che se ne intende».*

Al Toro non resta che ispirarsi al Milan. Attacco e spettacolo, dunque. Mentre Fascetti studia se dopo avere tolto Skoro non sia il caso di emarginare anche Muller, visto che il vero male della formazione torinista pare siano i due stranieri. Mussi decide per la pace generale e sceglie le tre punte: *«In casa mi pare non esista problema. Possiamo giocare come vogliamo; la nostra forza è tale da consentirci di attaccare qualsiasi avversario. I problemi invece ci saranno nelle prossime domeniche. Due turni consecutivi in trasferta è il rischio di nuovi inconvenienti. Lontani da casa abbiamo ormai sperimentato ogni schieramento e non si è capito qual è il migliore».*

Mussi, comunque, resta fiducioso. Il Torino alla fine sarà primo. Nella sua testa c'è una tabella che mediante l'assoluto rispetto delle media inglese porterà la squadra alla prima posizione finale. *«Ovviamente a due condizioni: vincere sempre in casa, compresa la sfida con il Pisa, e pareggiare in trasferta».*

p. s.

Se domani non batte il Chievo finisce dentro il baratro

Derthona all'ultima spiaggia

TORTONA ● *«Sono d'accordo, per noi è l'ultima occasione. Se manchiamo questo appuntamento ci possiamo considerare condannati. Un impegno quindi importante ma che ritengo sia alla nostra portata».* E' l'allenatore Pelagalli che parla e che per l'ennesima volta cerca di rilanciare la squadra in un campionato non fortunato per il Derthona.

La squadra, sia per il gioco sia per l'impegno, non è seconda a nessuna; uno serie di circostanze sfavorevoli, però, l'ha messa in condizioni di inferiorità, al punto che quando mancano 13 partite alla conclusione del campionato i *«bianconeri»* si trovano all'ultimo posto a 2 punti da chi li precede.

«Riuscire a superare tutte le squadre che abbiamo davanti a noi per entrare nella zona salvezza — precisa Pelagalli — *non è impresa tanto semplice. Poi, bisogna stare molto attenti a non buttare alle ortiche le occasioni favorevoli, come abbiamo fatto molte volte in questa prima parte del campionato. Sento che se saremo assistiti dalla fortuna potremo concludere positivamente questa impresa. Il Derthona, lo sanno tutti, è una squadra che è abituata a lottare fino all'ultimo per raggiungere la salvezza. Da tre anni guido la squadra ed è successo così anche nei due precedenti campionati; chissà perché dovrebbe differenziarsi quello attuale!».*

Pelagalli spera di poter disporre sempre dell'intera rosa dei titolari, come sarà domenica al *«Fausto Coppi»* quando arriverà il Chievo, compagine che l'allenatore è convinto di superare senza problemi.

Pelagalli puntualizza: *«Se i ragazzi seguiranno le mie disposizioni senza distrarsi un istante, non mancheremo la vittoria. Dobbiamo, a tutti i costi, stare molto attenti ai tiri piazzati, quelli che fino a questo momento ci hanno un poco condannati. L'ultima volta è successo proprio a Casale dove, a detta anche dei nostri avversari, non meritavamo di perdere. Purtroppo su un calcio d'angolo è arrivato il gol della sconfitta; per l'ennesima distrazione che si doveva evitare».*

Pelagalli, tecnico del Derthona

Il Derthona spera nel successo interno contro il Chievo non solo perché lo chiede la classifica generale, ma perché vuole presentarsi alla trasferta contro l'Alessandria di domenica prossima il morale alle stelle, una classifica che lascia qualche speranza in più per tentare anche in quell'occasione il colpaccio successo o per raccogliere almeno pareggio.

Claudio Pelosi l'attaccante del Derthona puntualizza: *«Assolutamente non ci sentiamo condannati; condivido il pensiero dell'allenatore, che è poi anche quello del nostro presidente e di tutti noi giocatori. Ci rendiamo conto che la situazione non è delle più facili ma credo che riusciremo nell'impresa di raggiungere la zona salvezza. Già nel previno di sabato scorso contro il Legnano, non solo abbiamo vinto ma la squadra si è mossa molto bene. Tra settore centrale e noi della fascia più avanzata c'è stata maggiore intesa; abbiamo giustamente bisogno anche noi della nostra dose di fortuna che per la verità quest'anno ci ha assistito molto».*

e. r.

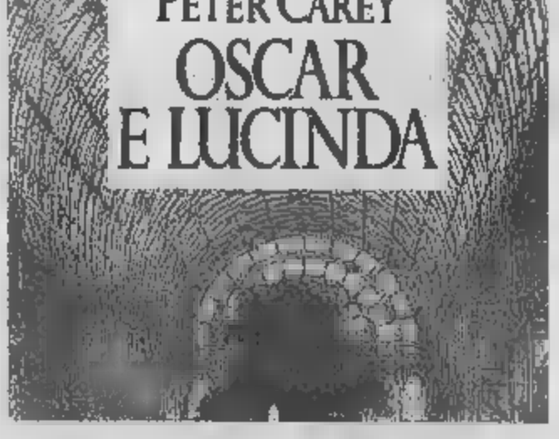

Il piacere è grande

Come la migliore narrativa, Oscar e Lucinda impone una scelta tra le sue visioni alternative. Offre invece un'incantevole contraddizione, uno specchio e vetro, felice riflesso di quanto e quanto poco sia dato vedere ai meri mortali.

TIME

PREMIATO AL BOOKER 1988

LONGANESI & C.

Saranno i protagonisti di «Incontro» mercoledì al Nuovo

Mille ragazzi e poi c'è Gullit

La manifestazione si inserisce nel progetto APRI per la prevenzione del disagio giovanile. Ed il campione del Milan si è sempre rivelato molto sensibile ai problemi sociali

Ruud Gullit e 1200 giovani delle scuole medie inferiori e superiori torinesi, saranno i protagonisti di «Incontro», un'iniziativa organizzata dall'assessorato alla gioventù e da Radio Torino Popolare, che si svolgerà mercoledì 7 marzo, alle 15,30, presso il Teatro Nuovo di corso Massimo d'Azeglio 17.

«Incontro» è la seconda di una serie di attività organizzate nell'ambito del progetto Apri, per la prevenzione del disagio giovanile. La prima fu un sondaggio, svolto lo scorso durante il mercatino dei libri usati. In quell'occasione molti giovani espressero il desiderio di un contatto più diretto le star dello sport e dello spettacolo, quindi di non ammirarle solo negli stadi e durante i concerti, ma di poterle incontrare per discutere e confrontarsi loro.

Da quel sondaggio nacque l'idea di organizzare incontri tra gli adolescenti e i personaggi da loro preferiti. E Ruud Gullit, il fuoriclasse che milita nel Milan, è sicuramente tra questi. Ma non lo perché è grande campione, come spiega Giampiero Leo, assessore alla Gioventù: *«Gullit è anche un simbolo positivo per i giovani. E' l'uomo che vince il Pallone d'oro e lo dedica a Nelson Mandela, per anni imprigionato in Sud Africa; e che si presenta in pubblico con la maglietta con la scritta: Stop Apartheid».*

Il campione olandese inoltre molto sensibile a problemi sociali quali l'ecologia e la droga, continua occuparsi dei problemi sociali del suo Paese d'origine, il Surinamo.

Un altro elemento di contatto con i giovani è poi costituito dalla passione di Gullit per la musica. Ruud suona infatti nel gruppo dei «Revelation Time», e ha devoluto gli incassi del suo ultimo album, «South Africa», a favore della costruzione di un centro polivalente per gli stranieri. Gullit è quindi un personaggio dalle molte sfaccettature, ed i giovani potranno apprezzarlo meglio durante l'incontro al Teatro Nuovo, come assicura Carlo De Giacomi, direttore di Radio Popolare: *«Dopo la proiezione di un video di presentazione su Ruud, si svolgerà il dibattito tra i ragazzi e Gullit, che al termine si esibirà in alcuni brani di musica afro-latina, accompagnato da strumenti a percussione».*

Il prossimo «Incontro» avrà come protagonista il cantautore milanese Roberto Vecchioni, e si svolgerà il 15 marzo al cinema Massimo di via Montebello 8.

L'ingresso agli incontri è gratuito è riservato ai giovani. Avranno priorità i possessori degli inviti, che sono in distribuzione presso: Informagiovani, via Assarotti 2; Informacittà, via Palazzo di città 1; La Vetrina, piazza San Carlo 161; Radio Torino Popolare, via Barbaroux 43.

Gianni Luca

DOPO I SUCCESSI DI ROMA E MILANO

GARANZIA SCRITTA SUI RISULTATI

APPLICAZIONE SIMULTANEA DI 5 TERAPIE DIVERSE CON EFFETTO MOLTIPLICATO. NEI CASI GRAVI: ESTRAZIONE GRASSO E CELLULITE, LIPOSUZIONE GRADUALE, FRANTUMAZIONE NODULI CELLULITICI, CELLULOESTRAZIONE. DURATA INTERVENTI: CIRCA 1 ORA CON RISOLUZIONE COMPLETA.

TELEFONO 011/669.04.95

Inlinea&Salute

VIA S. ANSELMO, 8 - TORINO

Ha quarant'anni, eppure è ancora sulla breccia

Gavazzi, il nonno in bici

Sessanta vittorie, fra cui tre titoli italiani. Ogni anno il bresciano, che si dedica anche al ciclocross, percorre dai 30 ai 40 mila chilometri. Oggi è in gara al Trofeo Laigueglia

LAIGUEGLIA ■ Gavazzi firma autografi alla partenza del 27° Trofeo Laigueglia, in ▬ di svolgimento. Pierino è ormai un atleta-simbolo del ciclismo e di questa corsa ciclo ha già vinto due volte. Nella passata stagione risultò fra i primi cinque migliori corridori italiani della classifica internazionale, preceduto soltanto da Fondriest, Bugno, Baffi ■ Chiappucci.

Compirà in dicembre quarant'anni, eppure è ancora competitivo. Gavazzi ■ un corridore esemplare, il più serio e ■ più... stakanovista del gruppo. Non esiste riposo per questo piccolo e taciturno bresciano. Appena finita la stagione su strada si dedica completamente ■ quella ciclocrossistica. Non ha perduto una sola competizione invernale, pur senza vincerne alcuna. E si allena per ore e ▬ quotidianamente. Fra gare e allenamenti Gavazzi copre ogni anno la stessa distanza del periplo ▬ globo terrestre, ossia dai ▬ ai ▬ mila chilometri.

«La bicicletta è la sua vita — dice la moglie Marilena —. Pierino è solo bici e casa».

Gavazzi ha scoperto assai tardi ■ ▬ du corsa. Ha cominciato infatti l'attività a più di 18 anni, a differenza della maggioranza dei suoi colleghi che gareggiano già a 10-12 anni o anche prima. Giocava a calcio nelle squadre passate attorno ■ Provaglio d'Iseo, il ▬ paese. Cambiò improvvisamente sport, ▬ folgorato da un grande amore, quando il padre gli regalò appunto una bicicletta. Sessanta vittorie (fra le quali le Milano-Sanremo e ■ Parigi-Bruxelles), tre volte tricolore, 106 volte secondo, Gavazzi è davvero un atleta eccezionale. Il Trofeo Laigueglia se lo aggiudicò ■ distanza ■ dieci anni dal primo successo.

E' ormai il nonno del gruppo internazionale (nessuno è più vecchio di lui fra i professionisti), ma non è un'eccezione in fatto di longevità. Senza andare troppo indietro nel tempo (Girardengo, Bartali, Coppi, Poulidor), l'olandese Zoetemelk vinse alla sua età il campionato del mondo del Montello e rimase in sella anche nella stagione successiva. Fino a quarant'anni ha gareggiato anche Kuiper, altro campione che si ■ aggiudicato il titolo iridato e che al Tour ■ piazzò secondo, proprio dietro il connazionale.

Gavazzi spera di fare il tris ■ Laigueglia? E che cosa prova a correre a quarant'anni? *«Il grande piacere di sentirsi giovani — risponde —. La bicicletta e l'agonismo evitano la ruggine fisica. Purtroppo non sono in buone condizioni a causa di una piccola ernia del disco che eliminerò soltanto ■ fine stagione. Non voglio compromettere quella che dovrebbe ▬ l'ultima mia annata. Preferisco soffrire ▬ po' di mal di schiena, magari curandola con la bicicletta: in sella, infatti, non avverto dolore».*

Gavazzi ha due figli: Nicola, 12 anni, che gioca a calcio nel Monticelli e ignora la bicicletta, e Mattia, 7 anni. *«Il più piccolo ha ■ mia passione* — dice Pierino soddisfatto —. *E' sempre fuori in mountain-bike. Ma temo che, avendo cominciato così presto, si stancherà ben prima di me».*

Carlo Valeri

Gavazzi è un ex calciatore: lasciò il football per il ciclismo (capita a pochi)

Domani al Palasport contro la Teorematour

Ipifim, un'altra rivincita

Dopo aver battuto la Fantoni che li aveva sconfitti ad Udine, i cestisti torinesi vogliono fare altrettanto con la squadra di Arese. Guerrieri non può disporre di Abbio e Negro

Kopicki è reduce da ▬ attacco influenzale, ma domani dovrebbe giocare

Riuscita una rivincita, eccone subito un'altra per l'Ipifim: anche la Teorematour Arese finirà domani (Palasport Parco Ruffini, ore 18,30) al tappeto come ■ successo sette giorni ■ alla Fantoni Udine?

Carlo Della Valle, regista (in gran forma) della squadra di Guerrieri, non lascia scampo alla formazione lombarda: *«Abbiamo riscattato la sconfitta di Udine, vogliamo assolutamente cancellare la batosta di Cantù, sicuramente la nostra sconfitta più brutta di questa stagione».*

La Teorematour Arese, squadra che veleggia verso l'approdo della salvezza con il probabile premio dei play-out, è l'unica formazione di serie A2 insieme alla Stefanel Trieste che l'Ipifim non sia mai riuscita a battere nel corso di questa stagione. I ▬ fronti diretti sono stati due: il primo nel torneo disputatosi in settembre ad Asti (129-117 per gli arosini), il secondo nel girone d'andata sul campo ■ Cantù, momentaneo esilio della Teorematour, vittoriosa ▬ quell'occasione 96-83, dopo aver raggiunto anche i 32 punti di vantaggio nel primo tempo.

«Una giornata nella quale ci ■ andato tutto storto, mentre tutte le ciambelle della Teorematour riuscivano ▬ il buco — rimembra Dino Guerrieri, coach dell'Ipifim — gli stessi giocatori ▬ mi ammettono che una partita così perfetta ▬ gli è più riuscita. Ci hanno segnato 67 punti in un tempo, non so se ▬ spiego. Dopo quella batosta abbiamo reincontrato un paio di volte la Teorematour in partite amichevoli e non abbiamo patito complessi di sorta. Riconosco che si tratta di una formazione particolarmente ostica per noi, ▬ non sono più preoccupato di altre volte».

Con la «rosa» sfoltita qua e ■ dagli infortuni o dalle influenze, Guerrieri ha tenuto sotto pressione la squadra ricordando ai suoi giocatori ■ cose fondamentali per la vittoria: difesa, rimbalzi e contropiede.

«Carlo, avrei preferito lavorare con la squadra al completo — dice ▬ Guerrieri —. *Invece, abbiamo giocato un'amichevole a Bergamo con la Vismara Cantù senza Kopicki, influenzato, e Pellacani, fermato da una distorsione ad una caviglia. Ma non ■ tutto: Abbio è fermo fino a martedì per ▬ forma di lombosciatalgia, Negro non si può allenare fino a nuovo ordine dei medici per un malanno alla schiena la cui natura è ancora da accertare, Grossi, che volevamo inserire in squadra, accusa un nuovo gonfiore al ginocchio e Morandotti è afflitto da astenia, una conseguenza di un'influenza smaltita in piedi. Mi pare che i contrattempi siano sufficienti, vero?».*

Facendo i debiti scongiuri, tuttavia, domani mancheranno soltanto Abbio, sostituito da un giocatore della squadra juniores, ■ Negro, che d'altronde si alterna con Alberto Bogliatto. La Teorematour cerca un clamoroso tris, l'Ipifim ovviamente vuole smentire il popolare proverbio del *«non c'è due (sconfitte) ▬ tre».*

Renato Botto

Alpitour nei playoff impresa disperata?

I pallavolisti cuneesi dovrebbero vincere almeno due delle ultime tre partite esterne: la prima è quella contro la Mediolanum, in programma domani al Palalido milanese

Mai fidarsi di questo Alpitour. A chi attendeva dopo ■ splendida prestazione interna di domenica scorsa contro la Termia Acireale Catania una conferma esterna in Coppa Italia sul campo della temibile ma abbordabile Eurostyle, i pallavolisti cuneesi hanno infatti risposto giovedì sera con l'ennesima conferma del loro preoccupante «complesso trasferta».

Il pesantissimo ▬ subito a Montichiari contro un squadra che negli ultimi turni di campionati non aveva certo brillato, non soltanto fa svanire la possibilità di una prestigiosa semifinale di Coppa contro la Maxicono Parma, ma ridimensiona anche le velleità dei biancoblù di Melato di puntare ad un posto nei play-off-scudetto.

Per strappare sul filo ■ lana l'ottavo posto, all'Alpitour servirebbero almeno due successi negli ultimi tre impegni esterni contro Mediolanum, Venturi ed ancora Eurostyle.

Giocando come a Montichiari, però, sarà impresa ardua conquistare ▬ ▬ per partito, figuriamoci due quali...

Finché la matematica continuerà ad alimentare una seppur tenue speranza, i cuneesi avranno comunque il diritto ▬ il dovere di battersi per far parte delle otto «big» del volley italiano. La sensazione, però, ■ che la sfida decisiva possa essere già quella di domani pomeriggio in programma al Palalido milanese contro la Mediolanum rivitalizzata dal denaro berlusconiano e lanciatissima ▬ le migliori posizioni della griglia di partenza dei playoff.

Nella trasferta più vicina della stagione, la dirigenza biancoblù ha messo gratuitamente a disposizione dei tifosi cinque pullman: il motivo dell'iniziativa è quello di ripagare in qualche modo il pubblico più affezionato per il caloroso appoggio offerto quest'anno nelle gare casalinghe: la vera speranza è quella che, sentendosi incitati ▬ al Palatenda, Hedongard ■ compagni riescano una volta tanto ad eliminare i problemi più psicologici che tecnici che li limitano fuori casa e provino a giocarsi al massimo delle loro possibilità l'ultima vera opportunità per salire sull'ottovolante che correrà la fase finale dell'avventura tricolore 89/90.

Stasera, intanto, i campionati minori disputeranno tutti la quarta giornata del girone di ritorno.

Un successo nel derby di Romagnano con il Pavic Ponti garantirebbe alla Ceppiratti Novara il primato nella B2 maschile mentre ▬ exploit del Valdocco contro la capolista Grizzly Bergam riaprirebbe completamente la lotta per ■ promozione in C1 maschile.

Nei tornei regionali reggono il cartellone gli scontri al vertice Acqui-Altiora Pallanza (serie C2 maschile), Alpitour-Roy Biella (D maschile) e Assa Collegno-Banca Anonima Casale (D femminile).

Roberto Condio

I motocrossisti in gara domani a Montà d'Alba

ALBA ■ Inizio della stagione agonistica 1990 domani nell'impianto di motocross di Montà d'Alba ▬ la prova per il campionato interregionale cadetti 250 e quella del campionato ▬ delti 125.

Alle ore 13,30 sono in programma le batterie di qualificazione dei cadetti 125, seguiranno i cadetti 250 e poi le finali di entrambe le categorie.

Alla gara parteciperanno i migliori piloti nazionali delle due categorie provenienti da Piemonte, Liguria, Lombardia e Valle d'Aosta.

Tra i nomi di spicco Triverio, Fantaguzzi, Latorre, Bruno e Cereser.

Tubosider-Forze Armate domani i cestisti astigiani vogliono scacciare la paura

Otto sconfitte nelle ultime undici giornate hanno fatto precipitare la Tubosider Asti dall'anticamera del *play-off* per la promozione in serie B1 alle vicinanze della zona a rischio di caduta in serie C. La formazione astigiana conserva quattro punti ■ vantaggio sulla quart'ultima, il Rho, una dote da amministrare con oculatezza nelle ultime otto giornate della serie B2.

Per scacciare la paura, la Tubosider deve battere domani al Palasport di via Gerbi le Forze Armate, squadra protagonista ■ una fantastica rimonta alle prime posizioni dopo una partenza molto incerta. A Vigna di Valle, i cestisti con le stellette hanno stordito gli astigiani con un avvio di partita folgorante, è giunto quindi il momento della rivincita.

A giudicare dal ruolino di marcia delle formazioni astigiane, neppure le serie minori si sottraggono alla regola dei «periodi vincenti e perdenti» che si caratterizzano con lunghe strisce di vittorie e di sconfitte delle squadre della serie A. Eppure solo la regolarità paga: sotto quest'aspetto Rovereto e Idromarket Aosta dovrebbero essere in una botte di ferro, un posto per loro nei *play-off* pare quasi sicuro. Il duello a distanza continua con i trentini al comando ed i valligiani a ruota, nell'ottava giornata di ritorno Luigi Frosini, allenatore dell'Idromarket, farebbe la firma per mantenere le distanze: i valligiani giocano sul campo di Mortara e trovano una squadra in bilico tra B2 e C, il Rovereto gode del vantaggio del facile impegno casalingo con la Breccese che neppure l'ex azzurro Della Fiori è riuscito a trasformare in uno squadrone.

Per la Nuova Italtermica di Torino invece, la ventitreesima giornata potrebbe significare la certezza matematica della condanna alla serie C, nell'aria da tempo: i torinesi troveranno un clima ostile a Cremona dove i locali faranno ■ tutto per vendicare la clamorosa sconfitta subita all'andata.

Nella serie C s'accende la lotta per la salvezza: Mobilsanitas Casale-Cus Torino ■ presenta ▬ un autentico spareggio con un pronostico molto incerto. I monferrini ultimamente non hanno più perso colpi in casa, ma il Cus ha ritrovato l'entusiasmo dopo aver messo al tappeto, grazie ad un'ottima partita del pivot Unis, il Giornalino Alba. Anche Uclt Biella-Versilia e Alessandria-Abet Bra coinvolgono le squadre che si danno battaglia per restare nella serie C.

r. b.

Trotto oggi a Vinovo: sono di scena i gentlemen-driver, probabili sorprese

Lici di Casei lancia la sfida a Link

Pomeriggio all'insegna del puro agonismo, oggi a Vinovo: sono in ▬ i *gentlemen-driver*, cioè i guidatori dilettanti, che si affrontano in tutte le otto corse in programma.

Ovviamente, i pronostici sono legati alla ▬ ■ minore conoscenza che i gentlemen hanno dei cavalli che guidano, per cui è facile prevedere arrivi a sorpresa e conseguenti quote ricche per gli scommettitori.

Al centro della giornata è il Premio Romeo Scapolo, che ricorda uno dei protagonisti delle corse gentlemen di qualche anno fa.

La corsa vede di fronte il milanese Link e la torinese Lici di Casei. Il primo ha corso con buoni risultati a S. Siro ■ avvantaggiato dalla migliore posizione di partenza, si fa preferire ▬ femmina, che è guidata dal santenese Giovanni Bechis, capoclassifica ▬ gentlemen torinesi 1989.

Tra i due può inserirsi Leggenda Ferm, che dovrebbe essere progredito nella forma, dopo la corsa di rientro.

Trotto anche domani, con programma aperto ai professionisti: torna in pista Lurabo Blu, uno dei trottatori di punta della sua generazione.

Omicron

PRIMA CORSA
PR. AUGUSTA ASSICURAZIONI ore 14,30
L. 8.800.000 - Corsa Trio - m 2060

1.	Manu d'Arc (R. ▬ lido)	2	2	R	22.4
2.	Mercy di Casei (G. Bechis)	0	4	S	—
3.	Mida Ferm (S. Fossano)	0	1	1	—
4.	Mista (M. Biasuzzi)	3	4	4	20.7
5.	Maestoso (M. Gariglio)	1	5	4	21.3
■.	Mazeda Mo (M. Bacila)	0	2	4	21.6

Favoriti Mida Ferm, Mercy di Casei, Mista

SECONDA CORSA
PREMIO S.I.D.A.S. ore 14,55
L. 8.050.000 - Corsa Trio - m 1600

1.	Meteor Pink (G. Rovida)	-	0	1	19.5
2.	Maiko (A. Dall'Oglio)	2	0	0	■
■.	Melo Petrel (D. Gariglio)	4	R	0	—
4	Mania Vip (R. Montaldo)	-	-	R	—
5.	Maritima River (G.B. Montaldo)	rientra			—
6.	Mathews Bi (M. Biasuzzi)	-	-	0	—
7.	Milord Club (A. Janetti)	rientra			—
■.	Moro Time (M. Gariglio)	0	5	1	22

Favoriti Meteor Pink, Moro Time, Maiko

TERZA CORSA
▬ SCORPIO CLUB ore 15,20
L. 7.700.000 - Corsa Trio - m 1600

1.	Loverina (G. Bechis)	0	3	0	21.6
2.	Langosta (M. Biasuzzi)	-	-	0	—
3.	Lina Vdo (A. Dall'Oglio)	2	0	3	17.7
4.	Lin Piao (G.C. Borini)	-	0	2	17.6
■.	Lansing ■ (M. Foco)	2	0	3	19.1
■.	Latrunia (A. Grosso)	3	1	1	20.5
7.	Lacca Jet (G. Rovida)	0	3	1	20.1
8.	Lista Chiusa (A. Merlino)	2	0	3	20.4

Favoriti Lin Piao, Lina Vdo, Latrunia

QUARTA CORSA
PREMIO RIST. LAMPIONE BLU ore 15,45
L. 4.500.000 - Corsa Trio - m 1600

1.	Decor Rs (M. Lettieri)	0	3	0	21
2.	Didus Mo (D. Gariglio)	0	0	0	20.6
3.	Cadicco Ip (A. Merlini)	-	0	0	—
4.	Elioto (E. Colombino)	0	0	0	—
5.	Inovic Rs (C. Versino)	R	0	4	21.1
6.	Isidoro di Vrio (M. Foco)	-	0	0	—
7.	Diapason (G. Regge)	rientra			—
8.	Ghiabot (M. Bacila)	0	0	S	20.3
9.	Ilano (Gius. Rocca)	0	R	0	—
10.	Ionion (S. Rovelli)	-	0	0	—
11.	Falabrac (G. Bechis)	0	4	4	21.8
12.	Cobalto Lf (W. Demangone)	0	3	0	20.5
13.	Febnucci (G.C. Giacotto)	0	4	3	21.5
14.	Filante Pegaso (M. Ciacotto)	0	2	0	20.4

Favoriti Falabrac, Decor Rs, Inovic Rs

QUINTA CORSA
PR. MEMORIAL ROMEO SCAPOLO ore 16,10
L. 17.600.000 - Corsa Trio - m 2060

1.	Link (A. Dall'Oglio)	3	3	3	17.2
2.	Leggenda Ferm (E. Polesano)	-	-	4	—
3.	Lauriz (A. Janetti)	4	1	S	19.5
4.	Lici di Casei (G. Bechis)	1	2	0	18.6
5.	Lindolm Time (M. Gariglio)	2	3	5	19.9
6.	Lily Pan (S. Revelli)	0	0	4	21.3

Favoriti Link, Lici di Casei, Leggenda Ferm

SESTA CORSA
PR. AUGUSTA ASSICURAZIONI ore 16,35
L. 9.000.000 - Corsa Trio - m 2060

1.	Finab (P. Proli)	S	2	1	19.7
2.	Fiocco di Neve (F. Menegatti)	1	3	3	20.5
3.	Forever Ag (M. Gariglio)	4	2	S	—
4.	Gubbio d'Ausa (M. Lettieri)	-	-	1	—
■.	Fred Ferm (A. Dall'Oglio)	4	3	0	18.7
6.	Gimmy Pan (S. Revelli)	0	1	4	17.5
m 2060					
7.	Graturnal (A. Janetti)	-	-	1	21.7

Favoriti Finab, Fred Ferm, Gimmy Pan

SETTIMA CORSA
PREMIO AUGUSTA VITA ore 17
L. 7.000.000 - Corsa Trio - m 2060

1.	Ivic Ve (A. Grosso)	rientra			—
2.	Fazao Lp (G.B. Montaldo)	1	1	S	21.3
3.	Gaintady (M. Lettieri)	0	4	0	—
4.	Impaga Rp (Gius. Rocca)	4	2	1	19.7
5.	Danor (G. Rovida)	2	2	1	20.5
6.	Ending del Pri (L. Calorio)	-	0	4	20
7.	Eldorado (C. Versino)	3	0	0	19
8.	Flysong Gar (A. Janetti)	1	0	S	20.8

Favoriti Flysong Gar, Danor, Impaga Rp

OTTAVA CORSA
PREMIO ORO GALLERY ore 17,25
L. 6.000.000 - Corsa Trio - m 1600

1.	Jeso di Riva (Gius. Rocca)	-	-	0	—
2.	Fox Ferm (F. Devico)	1	4	1	19.7
3.	Ippolito Nievo (M. Gariglio)	4	0	0	20
4.	Glook del Pino (M. Lupo)	0	0	1	22
5.	Franco Cal (G.C. Giacotto)	0	2	4	20.5
6.	Foelas (P. Proli)	0	4	0	18.1
7.	Escudo Ferm (V. Scampolini)	rientra			—
8.	Erebus (M. Lettieri)	0	1	2	20

Favoriti Fox Ferm, Glook del Pino, Foelas

LEGENDA:
1, 2, 3, 4 = ordine d'arrivo delle ultime 3 gare disputate negli ultimi 2 mesi.
0 = non piazzato.
S = squalificato.
R = ▬

CORRE L'EUROPA DELL'AGRICOLTURA E DELL'AGROINDUSTRIA. COURT L'EUROPE DE L'AGRICULTURE ET DE L'AGRO-INDUSTRIE. DAS EUROPA DER LANDWIRTSCHAFT UND LANDWIRTSCHAFTLICHEN INDUSTRIE RENNT. EUROPEAN AGRICULTURE AND AGROINDUSTRY ON THE MOVE. CORRE LA EUROPA DE LA AGRICULTURA Y DE LA AGROINDUSTRIA. HET EUROPA VAN DE LANDBOUW EN DE AGRO-INDUSTRIE HOLT. CORRE A EUROPA DA AGRICULTURA E DAS AGROINDUSTRIAS. DER ER FART OVER EUROPA'S LANDBRUG OG AGROINDUSTRI. TRÉCHI I EVRÓPI TIS GHEORGHÍAS KE TIS GHEORGOVIOMICHANÍAS.

ITALIAOGGI CORRE CON L'EUROPA

ItaliaOggi è pronto: e Voi?
Cominciamo insieme la corsa in Europa e con l'Europa.
È una sfida che non aspetta il '93: si parte da subito e si lavora tutti i giorni.

1. ItaliaOggi, con la sua Redazione Strategica di Bruxelles, è il primo quotidiano economico italiano che dà Europa tutti i giorni.

2. ItaliaOggi "è Europa" nei più importanti settori informativi: Industria, Economia, Finanza, Diritto e Fisco, Borsa e Affari, Università e Formazione, Ricerca e Tecnologie, Ambiente e Politiche del Territorio.

3. ItaliaOggi non si limita a informare sull'Europa dei 12, ma fornisce la più completa e quotidiana rassegna di fatti, opportunità e notizie sulla Nuova Europa Possibile, quella che va dall'Atlantico agli Urali, quella che dialoga con gli USA, con il Giappone, con i nuovi Paesi industrializzati, e con tutti i Paesi della Terra. Tutti i giorni è professionalmente utile leggere ItaliaOggi. Tutti i giorni c'è più di una buona ragione per correre verso l'Europa con ItaliaOggi.

Maradona con moglie e figlioletta si allontana furibondo tra i fischi

FESTIVAL

Fischi per Maradona, seccatissimo, finta lettera di Mandela alla Makeba e premio della critica a Reitano

Francesco Salvi ■ I Ricchi e Poveri

Verso il gran finale, tra falsi e burle

Marco Masini, con «Disperato», vince il concorso per nuovi cantanti

La Toya Jackson

DAL NOSTRO INVIATO

SANREMO ■ Più di Chiambretti, più di Salvi: Antonio Cianci, capo un po' vago dell'altrettanto confuso movimento Riavvicinamento, ■ saputo movimentare più di qualsiasi altro guastatore televisivo il farraginoso Festival della grande noia salendo sul palco a metà del secondo round, impossessandosi di ■■ dei quattro radiomicrofoni ■ tentando di lanciare uno strumpalato messaggio d'amore e ecologia. Lo hanno frastornato, dopo vari secondi in cui è stato scambiato per una spalla di Salvi, e lo hanno portato via mentre l'organizzatore, Adriano Aragozzini, esplodeva in una delle scenate esagerate che, assieme alla risata ■■ Raffaella Carrà, lo ■■ caratterizzano maggiormente ogni giorno che passa.

Solo Ray Charles ha calamitato l'attenzione del pubblico più di Cianci. Lo platea gli ha dedicato un lungo, corale e sentitissimo applauso, mentre Cutugno si asciugava vistosamente gli occhi, cercando qualcuno che lo vedesse, e Gabriella Carlucci si univa alla commozione generale dimenticando di entrare in scena per la presentazione successiva. Dorelli la sostituiva con ■■ certa prontezza [ieri sera ha sudato più che in tutta la sua carriera, e dà a Salvi la colpa del piccolo disastro], e la Carlucci restava sorridente dietro la quinta mentre in sala stampa si diffondeva la notizia, del tutto falsa ■■ subito smentita, di una sua improvvisa crisi di nervi.

Altro falso: ■■ telegramma di Mandela a Miriam Makeba li cui testo recita: *«La sua costante e prezioso lotto ■ favore del ■■■ popolo dà forza al nostro movimento anche attraverso una manifestazione di musica popolare»*. Stampato sulla carta ufficiale della sulina Rai diffusa in sala stampa, è in realtà ■■ scherzo redatto da alcuni giornalisti ai danni di altri colleghi. Questa mattina, alcuni giornali però lo riportano ■■■ autentico.

Altro scherzo: il ripristinato Premio della Critica verrà forse attribuito, per votazione quasi unanime, a Mino Reitano. Che ne ha fatto pubblicamente richiesta durante ■ prima sera. Un solo rischio: che il cantante ■ prenda sul serio.

Povero Marco Masini, nativo di Arezzo, che canta da quando aveva tredici anni e si vanta di essere stato definito Una ■■■ da brivido da Gianni Morandi in persona. Ieri sera, con *«Disperato»* ha vinto a mani basse lo spietato concorso per nuovi cantanti. Ha subito indetto una conferenza stampa, la prima della sua vita, e dopo venti minuti ha dovuto disertarla, su ordine di un caporale che è la sua agente discografica, che gli ha impedito di rivolgere ■ parola ai tre soli giornalisti rimasti ad aspettarlo. Spiegazione: Troppo pochi. La faranno domani. *«Debbo mangiare coi ragazzi dell'orchestra, gliel'ho promesso»*, lamentava lui. E lei, inflessibile replicava: *«No. Si torna in albergo»*.

Applausi a Mirium Makeba, gigante che domani sera compie 58 anni, e indifferenza generale per La Toya Jackson, accolta ■ brusii ■ risalino ad ogni incertezza ■■■ re e alla semplice ■■■■ del ■■■ abbigliamento. Grande attenzione, invece, per i Kaoma, che loro pronunciano Kaomà, così ■■■ dicono indifferentemente Lambàda, Lambadà e perfino Làmbada. I quattro sederi più famosi del mondo sono senegalesi, francesi (la ragione di due) e americani, ma passano come simbolo della gioia di vivere brasiliana e sono meglio visibili sollanto mettendosi un po' sotto ■ palco, ■■■ qualcuno ha subito fatto, alzandosi allegramente dalla prima ■■.

Prima fila in cui, proprio sotto il centro del palco, dove ■■■ si vede nulla perché ci sono tre telecamere ■ piazzate di fronte, ha sostato, appena per pochi attimi, un seccatissimo Maradona. Da dietro gli urlavano *«Torna a casa tua!»* e lo fischiavano, mentre attorno Gianni Minà e una schiera di fan lo coprivano di onori. Perché era arrabbiato Maradona? Forse perché un fotografo ha tentato di riprenderlo mentre, nel camerino, indossava quello che lui considera un abito da sera. Il fotografo è stato fatto a fette da quattro addetti. Poi ha chiesto scusa, si è giustificato: *«Volevo solo parlargli»* e se n'è andato via. Maradona ha accettato di sottoporsi ■ una fugace ripresa in cui ha tentato di rispondere male ai sorrisoni di Dorelli, poi ha mollato la ■■■ graziosissima e mesta consorte in mezzo al Festival ed è sparito.

Stefano Pettinati

Uno dei Pooh ■■■ Dee Dee Bridgewater

Fanatico in diretta aggredisce Johnny

SANREMO ■ E' sembrato un intermezzo voluto quello di ieri sera, per ravvivare un festival monocorde. Un uomo è saltato come una trottola sul palco, ha rapinato il microfono a Dorelli con ■■■ ■■■ di judo mentre ■ presentatore stava reclamizzando Papa Winnie e Francesco Salvi, e ha cercato ■ lanciare chissà quale messaggio. Dorelli, con una contromossa ■ ■ rimpossessato del radio microfono ma purtroppo (qualche volta capita ai lottatori), nella minicolluttazione si ■ fatto male al polso. Tutto ciò mentre l'imperterrito Salvi rideva: *«Ma chi è quel■■ lì, Aragozzini?»*.

«Quello lì», che voleva leggere allo stupefatto pubblico del Palafiori un comunicato sulla pace e l'ecologia, si chiama Antonio Cianci, è nato il 17 ottobre del 1952 a Schiavi d'Abruzzo, in provincia di Chieti, è sposato, padre di due figli (Natascia, di 16 anni e Cristiano, 7 anni), ed è un ex contadino, ■■ immigrato, attualmente disoccupato. E soprattutto, è ■ fondatore e la guida del movimento *«Riavvicinamento»*, nato, a suo dire, in Germania nel 1987, e ricostituito sei mesi fa a Roma, con sede in via Colo Canuleio, nel quartiere Appio Tuscolano.

Assieme ■ un gruppetto di soci del movimento, appena tre, oltre a lui, ha affittato (a centomila lire ■ giorno) quattro camper che stazionano fra Sanremo e il Palafiori inalberando scritte bilingui ■■■ *«Amore-Love»*, *«Riavvicinamento-Reapproaching»*, o altre messinuiche come *«Buone notizie: è nato Riavvicinamento»*, oppure generiche come *«Love again - Mai più guerre»*.

Alle due di questa notte, gli agenti che l'avevano avuto in custodia dagli addetti d'ordine che erano riusciti a strapparlo a viva forza dal palco del Palafiori, gli hanno permesso di uscire dal loro box, accanto all'ufficio di Adriano Aragozzini, lasciandogli in mano un pacchetto di sigarette che aveva chiesto supplicando: *«Ci ho pochi soldi, sapeta?»*.

Chi l'ha aiutato ■ salire?

«Lassù ci sono sulito da solo».

Con tutti i passaggi bloccati ■ un controllo ogni cinque metri?

«Beh, mi hanno aiutato un po' tutti, ma dire chi mi ha aiutato più di tutti, proprio non posso farlo».

Era d'accordo con Salvi?

«Salvi? Non l'ho mai visto».

Sicuro? E come mai ha scelto il momento in cui parlava lui?

«Ho pensato che fosse il momento giusto, ma è stato un caso».

E' vero che qualcuno le aveva procurato un pass?

«No, ■■■ pass. Sono sulito e basta».

Adesso rischia un denuncia...

«E per cosa? Non è vero: la polizia mi ha trattato benissimo, tranne il primo momento, quando mi hanno perquisito. Poi ■■■ stati davvero squisiti, glielo assicuro. Perché dovrebbero denunciarmi?».

Per interruzione di pubblico servizio, probabilmente.

«A Gesù hanno sputato in faccia, lo hanno torturato e bastonato. Nel mio piccolo, se mi denunciano, me ne importa poco».

Che cosa voleva dire in tv?

«E' un messaggio complesso. C'era l'esigenza di chiarire le nostre idee. Poi, insomma, le classiche retoriche, le classiche chiusure. E' sorta in noi l'esigenza di un colpo di questo tipo. Cioè, come la spada che buca la roccia, non so se mi spiego...».

Si spiega: Sanremo val bene una messa.

ste. pet.

Dorelli poliglotta... (solo per il Marocco)

L'europresentatore Dorelli

SANREMO ■ Quando Johnny Dorelli ricorda: *«Siamo in Eurovisione»* e saluta cordialmente gli stranieri in inglese e francese, lascia assolutamente indifferente il poco pubblico eurovisivo che, in linea di massima, non lo comprende.

Chi vede Sanremo fuori dai patri confini? Le prime tre serate, quelle eurovisive, ■■■ state viste in diretta solamente in Jugoslavia, ■■ un canale spagnolo e uno sovietico. Nessuno ha fatto richiesta di registrare il Festival e diffonderlo in differita, cosa che in■■ avverrà per la serata di oggi, solo per quanto riguarda Spagna e Lussemburgo.

Dorelli stasera annuncerà che il Festival è irradiato in Mondovisione, e tale, in effetti il Festival sarà, ma solo in quanto una nazione extraeuropea, ■ Marocco, ha chiesto di poter accedere alla diretta di Raiuno. Gli altri Stati che seguiranno Sanremo sono: Jugoslavia, Unione Sovietica, Cecoslovacchia, Polonia, Bulgaria, Romania e Germania Est.

Niente perestrojka in questo senso: le televisioni dell'Est sono abbonate a Sanremo da anni. Le loro programmazione, finora terribilmente scadente e povera, accetta dall'estero praticamente qualsiasi cosa venga offerta.

Nessun'altra nazione all'infuori di quelle citate trasmetterà mai un minuto di Festival, a parte forse la misteriosa antenna di un solitario giapponese che da alcuni giorni gira il Palafiori ■■■ una telecamera in mano e parla esclusivamente nella sua lingua.

Si è presentato agli uffici, dopo un paio d'ore di coda, ha fatto capire a gesti di volere un pass e, superata qualche minuto di inutile discussione, lo ha ottenuto. Gli han chiesto e continua che cosa pensasse di Sanremo: Lui ha risposto a tutti con un inchino, ha fatto ■ sì con la testa e si è defilato.

ste. pet.

Programma di stasera

Oltre quattro ore di trasmissione su Raiuno

■ Caterina Caselli (**Bisognerebbe non pensare che a te**).
● Francesco Salvi (**A**).
● Mia Martini (**La nevicata del '56**).
■ Riccardo Fogli (**Ma quale amore**). Quindi i loro abbinati: Miriam Makeba - Papa Winnie - Mijares - Sarah Jane Morris.
● Paola Turci (**Ringrazio Dio**).
● Sandro Giacobbe (**Io vorrei**).
● Milva (**Sono felice**).
● Mango (**Tu... sì**). Seguono gli abbinati: Toquino - America - Sandie Shaw - Leo Sayer.
● Marcella e Gianni Bella (**Verso l'ignoto**).
■ Eugenio Bennato e Tony Esposito (**Novecento Aufwiedersehen**).
● Ricchi e Poveri (**Buona giornata**).
● Pooh (**Uomini soli**). Seguono: La Toya Jackson - Moncada - Jorge Ben - Dee Dee Bridgewater.
● Grazia di Michele (**Io e mio padre**).
■ Christian (**Amare**).
● Anna Oxa (**Donne con te**).
● Mino Reitano (**Vorrei**). E quindi: Nicolette Larson - Eddie Kendricks - Kaoma - Valeria Linch.
● Lena Biolcati (**Amori**).
● Toto Cutugno (**Gli amori**).
■ Minghi ■ Mietta (**Vattene amore**).
● Peppino di Capri (**Evviva Maria**). E i loro abbinati: Gilbert Montagné - Ray Charles - Nikka Costa - Kid Creole and The Coconuts.
■ Tina Turner canta **The best**.

Ma beati saranno gli ultimi

SANREMO ● Stasera il Festival decreterà il suo vincitore o, di ristretta a un solo nome, quello dei Pooh, la rosa dei probabili e certissimi ■ è ulteriormente allargata. I Pooh ■■■ sempre in testa alle quotazioni, ma tallonati da vicino da Mia Martini. Altro candidato alla vittoria è Cutugno. Si parla dei centocinquanta milioni che avrebbe investito nell'affare stipendiando Ray Charles perché gli facesse da alter ego ■ ultrafuoco, e dall'ondata di popolarità portata dalla trasmissione «Piacere Raiuno» che conduce ogni mattina. Marcella e Gianni Bella sono stati fra i più apprezzati, così come il gruppo dei Ricchi e Poveri che la critica ha trattato un po' male per vari anni e che invece adesso sembra aver riscoperto. Si parla poi di Anna Oxa e di Peppino Di Capri, la cui lambada ha lasciato però indifferente le platee. Vincere al Festival, ■■■ munque, non porta mai fortuna. Fra i cantanti piazzati agli ultimi posti della classifica ■■■ passate edizioni troviamo Zucchero (penultimo nell'86 e nell'85) e Vasco Rossi (ultimo nell'83). L'uno e l'altro messi insieme, quest'anno hanno guadagnato con i dischi e le serate quasi dieci miliardi di lire.

Di che vivete? «Viviamo bene, bene». Ma con che soldi? «Siamo uomini comuni che vivono come uomini comuni, di beni comuni, ■ introiti comuni». Chi ve li dà gli introiti? «Abbiamo offerto, facciamo lavori, facciamo di tutto».

s. p.

OGGI IN TV

STAMPASERA
Sabato 3 Marzo 1990

RAIUNO

POMERIGGIO

13,30 **Telegiornale**
13,55 **Tg 1 - Tre minuti di...**, attualità
14 — **Prisma**, a cura di Gianni Raviele
14,30 **Vedrai**, settegiornitv
14,45 **Sabato sport**
— **Atletica leggera**: da Glasgow Campionati europei indoor
16,30 **Sette giorni in Parlamento**
17 — **Un mondo nel pallone**. I 24 Paesi del Mondiale si presentano. Di Gianni Minà. Dodicesima puntata: *Inghilterra*
18,20 **Estrazioni del Lotto**
18,25 Dall'Antoniano di Bologna, **Il sabato dello Zecchino**
19,25 **Parola e vita: Il Vangelo della domenica**
19,40 **Almanacco del giorno dopo**
19,50 **Che tempo fa**
20 — **Telegiornale**

SERA

20,30 In diretta dai Palafiori di Sanremo: **40° Festival della canzone italiana**, con Johnny Dorelli, Gabriella Carlucci. Programma di Adriano Aragozzini, Marcello Mancini. Serata finale — *Si chiude il sipario sul Festival. Stasera la giuria popolare, selezionata da una società demoscopica, decreta il vincitore. Tutti i protagonisti si avvicenderanno sul palco: i campioni con i loro partners stranieri, gli otto giovani e le stars internazionali*
— Nell'intervallo tra la prima e seconda parte: **Telegiornale**
0,30 **Tg 1 Notte - Che tempo fa**
0,40 **40° Festival della canzone italiana**. Terza parte: Risultati finali

DOMANI MATTINA

7 — **Tempo di guerra e di guerriglia**, sceneggiato
7,55 **Il regno della fiaba**, telefilm
8,40 **Il mondo di Quark**, documentario a cura di Piero Angela. *Spedizione italiana al K2 Nord 1983*
Sci. Coppa del mondo: Slalom speciale maschile. Prima manche, da Veysonnaz
10,25 **Linea Verde Magazine**, attualità
11 — **Santa Messa**
11,55 **Parola e vita: le notizie**
12,15 **Linea verde**, attualità a cura di Federico Fazzuoli

RAIDUE

13 — **Tg2 tredici**
13,15 **Tg2 Tuttocampionati**
13,30 **Tg2 Trentatrè**, attualità
13,50 In diretta dallo Studio 1 di Teulada **La rete**. Il pesce nella tv della settimana. Un programma di Luciano Rispoli, con Laura Lattuada e Patrizia Caselli
16,15 **Dse Caramella**, programma per i genitori. Nella parte dei bambini. Presenta Valeria Ciangottini
16,45 **Estrazioni del Lotto**
16,50 **Rotosport:**
— **Pallanuoto**. Pallanuoto Florentia-Canottieri Napoli
— **Pallavolo**. Il Charro-Gabbiano
— **Pallacanestro**. Cantine Riunite Re-Arimo Bo
18,55 **Tg2 Dribbling**, a cura di Beppe Berti e Maurizio Vallone
19,45 **Tg2 Telegiornale**
20,15 **Tg2 lo sport**

20,30 FILM **Sole e polvere**, di James Ivory, con Julie Christie, Greta Scacchi, Zakir Hussain, Shashi Kapoor. Gran Bretagna drammatico 1982 — *Una giornalista inglese nell'India odierna vive una storia d'amore simile a quella che travolse sua zia quando si era trasferita in Oriente al seguito del marito negli Anni Venti*
22,40 **Tg 2 - Notte - Meteo 2**
22,50 **Politistrojka**, gioco a quiz, condotto da Patrizio Roversi, con la partecipazione di Maurizia Giusti, Carmen Lasorella, Tommaso Vittorini, I Gemelli Ruggeri — *Terza puntata del gioco politici in ed ossa che si sfidano, a suon di quiz, per la carica di presidente del Consiglio*
23,50 **Vedrai**, settegiornitv
0,05 **Notte sport:**
— **Pugilato**: da Pagani (Salerno) Gaudiano-Staffer
— **Atletica leggera**: da Glasgow Campionato europeo indoor

7 — **Patatrac**, varietà per ragazzi
7,55 **Mattina 2**, conducono Alberto Castagna e Sofia Spada
10,15 **Sereno variabile**, attualità, di Osvaldo Bevilacqua
12 — **Raffaella, venerdì, sabato e domenica**, Carrà presenta «*Ricomincio da due*», con la partecipazione di Sabrina Salerno e Scialpi. Prima parte

RAITRE

14 — **Rai Regione**, tg regionali
14,25 **L'Italia delle Regioni**, settimanale di attualità
15,05 **Videosport:**
— **Rugby**: Francia-Irlanda. Torneo 5 Nazioni
— **Atletica leggera**: da Glasgow Campionato europeo indoor
17 — **Magazine 3**, il meglio di Raitre
18,30 **Ciclismo**: Trofeo Laigueglia
18,45 **Tg3 Derby**, notiziario sportivo a cura di Aldo Biscardi
19 — **Tg3**
19,30 **Rai Regione**, telegiornale regionale
19,45 **Prove tecniche di Festival**, con Piero Chiambretti

20,30 FILM **Papillon**, di Franklin Schaffner, con Steve McQueen, Dustin Hoffman, Victor Jory. Usa drammatico 1973 — *Papillon è un francese condannato ai lavori forzati in Guyana per un omicidio che non ha commesso. Nel terribile carcere nasce un'amicizia tra il falsario Degas e stipula con lui un patto di protezione reciproca in vista di una fuga in comune. Dopo il primo tentativo Papillon viene ripreso e finisce in isolamento per mesi. Uscito, ci riprova e subisce cinque anni di isolamento. Incanutito e stremato, non demorde e, anche abbandonato dall'amico, ci riprova*
23,05 **Appuntamento al cinema**, i film nelle sale di prima visione
23,15 **Tg3**
23,30 **IV Concorso Internazionale Maria Callas Voci nuove per la lirica**, dal Teatro La Fenice di Venezia. Serata finale. Dal Teatro La Fenice, diretta da Massimo de Bernart

9 — **Domenica sul tre**
9,05 **Professione pericolo**, telefilm
11,30 FILM **Era lei che lo voleva!**, di Marino Girolami, con Walter Chiari, commedia 1953
12,55 **Sci. Coppa del mondo**: Slalom speciale maschile. Seconda manche, da Veysonnaz

4

13,40 **Buon pomeriggio**, con Patrizia Rossetti
13,45 **Santieri**, teleromanzo
14,30 **Topazio**, sceneggiato Grecia Colmenares
— **La valle dei pini**, sceneggiato
15,50 **Veronica, il volto dell'amore**, telenovela con Veronica Castro
17 — **General hospital**, teleromanzo con John Reilly
17,35 **Febbre d'amore**, teleromanzo Mulinar
18,30 **Star '90**, varietà, con Alessandro Cecchi Paone
19 — **C'eravamo tanto amati**, talk-show con Luca Barbareschi
19,30 **Il dire sì**, telefilm con Pierce Brosnan, Stephanie Zimbalist

20,30 FILM **Gli amanti devono imparare**, di Delmer Daves, con Angie Dickinson, Troy Donahue, Rossano Brazzi, Usa commedia 1962
22,30 **Alfred Hitchcock presenta**, telefilm
23 — **Parlamento in**, con Cesara Buonamici
23,45 **Regione 4**, attualità
24 — FILM **Quel due (Il sottoscala)**, di Stanley Donen, con Rex Harrison, Richard Burton, Cathleen Nesbitt. Gran Bretagna commedia 1969 — *Vita di due omosessuali in Inghilterra. Il loro movimentatissimo ménage è sussegulrsi di litigi e riappacificazioni. Il film si rifà ad una commedia di Charles Dayar rappresentata per diverso stagioni sui palcoscenici londinesi*
2 — **Dragnet**, telefilm
— **Adam 12**, telefilm
— **Premiere**, l'attualità cinematografica

8 — **Il mondo di domani**, rubrica religiosa
8,30 **Il grande golf**
9,30 **Topazio**, telenovela con Grecia Colmenares
11 — **Ciak**, attualità cinematografica (replica)
11,50 **Regione 4**, settimanale regionale (replica)
12 — **Parlamento in** (replica)
12,45 **Fox**, telefilm

ITALIA 1

13,25 **Calciomania**
— **Musica è**
15,24 **Barzellettieri d'Italia**, varietà di Antonio Ricci
— **Premiere**, i trailers della settimana
15,30 **Batman**, telefilm
16 — **Bim Bum Bam**, per i ragazzi:
— **I Puffi**, cartoni animati
— **Dolce Candy**, cartoni animati
— **Conte Dacula**, cartoni animati
18 — **Anteprima**
— **Barzellettieri d'Italia**, varietà di Antonio Ricci
18,33 **L'Incredibile Hulk**, telefilm
19,30 **Tutti Salvi a Sanremo**, show, con Francesco Salvi
20 — **Bobobobs**, cartoni animati

20,30 FILM **Le pistole magnifiche 7**, di Paul Wendkos, con George Kennedy, James Whitmore. Usa western 1969 — *Il capo dei rivoluzionari messicani, Quintero, viene catturato dai governativi assieme a tutti i suoi uomini. Uno solo si salva e corre a chiedere aiuto al pistolero americano Chriss che, per liberare Quintero, chiede aiuto a vecchi amici*
22,30 **Superstars of Wrestling**, Dan Peterson
23,15 **La grande boxe**, con Rino Tommasi
0,15 **Barzellettieri d'Italia**, varietà di Antonio Ricci
— **Premiere**
0,25 **Maratona. Professione regista: René Clair**
— FILM **La bellezza del diavolo**. Italia fantastico 1950
— FILM **Grandi manovre**, con Brigitte Bardot. Italia-Francia drammatico 1956
— FILM **Il quartiere delle tre**. Francia drammatico 1957

7 — **Bim Bum Bam**, programma varietà di cartoni animati
10,30 **Gol d'Europa**, attualità sportiva
12 — **Viva il Mondiale** (replica)
12,30 **Guida campionato**, a cura della redazione sportiva. Conduce Sandro Piccinini
13 — **Gran Prix**, con Andrea Adamich

CANALE 5

13,30 **Cari genitori**, quiz con Enrica Bonaccorti
14,15 **Il gioco delle coppie**, quiz con Marco Predolin
15 — **Agenzia matrimoniale**, attualità, con Maria Flavi
15,30 **Cerco e offro**, con Massimo Guarischi
16 — **Visita medica**, rubrica
16,30 **Canale 5 per voi**
— **Premiere**, i trailers della settimana
17 — **I documentari dell'Arca di Noè**, con Elda Colò
18 — **O. K. il prezzo è giusto**, con Iva Zanicchi
19 — **Il gioco dei nove**, quiz, con Raimondo Vianello, Sandra Mondaini
19,45 **Tra moglie e marito**, conduce Marco Columbro

20,25 **Striscia la notizia**
20,35 **Benvenuta Telecinco**, show — *In Spagna è sbarcato Berlusconi. La televisione privata Telecinco inizia le trasmissioni con questo gran galà, commentato per i telespettatori italiani da Gigi e Andrea, Lorella Cuccarini e Celeste*
22,30 **Hollywood Beat**, telefilm
23,20 **Sfoghi**, con Mino Bellei
— **Striscia la notizia**
— **Premiere**, l'attualità cinematografica
0,47 **Grant**, con Edward Asner
— **Bonanza**, telefilm
— **Premiere**, l'attualità cinematografica

8,30 **Le frontiere dello spirito**, attualità
9,15 **L'arca di** documenti
10 — **Block notes**
10,05 **Il mondo del bebè**, attualità
10,15 **Prevention**, attualità
10,30 **Il girasole**, attualità
11 — **Polizia verde**, attualità
12 — **Anteprima**, attualità
12,30 **Rivediamoli!**, con Fiorella Pierobon
13 — **Superclassifica show**, a cura di Maurizio Seymandi

GRP

13,30 **Inafferrabili**, telefilm
14,35 **L'albero delle mele**, telefilm
15 — **Gli inafferrabili**, telefilm
16 — **Tv movie**
17,30 **I detectives**, telefilm
18 — **Cartoni animati**
19 — **Grp monitor settimana**, notiziario
19,30 **L'albero mele**, telefilm
20 — **I detectives**, telefilm
20,30 Il grande teatro: **Il gatto in tasca**, di Feydeau
22,30 **Gli inafferrabili**, telefilm
23,30 **Grp monitor settimana**
24 — **Oroscopo**
0,05 FILM **I giorni della violenza**, di Al Bradley, con Beba Loncar, Luigi Vannucchi, Andrea Bosic. Italia western 1967
1,30 **I grandi detectives**, telefilm
2,30 FILM **Il ponte**, di Bernard Wicki, con Fritz Wepper. Austria guerra 1959 — *La Germania è irriducibilmente sconfitta. Hitler chiama alle armi anche i quattordicenni. Alcuni ragazzini si attestano su un ponte tentando di fermare l'avanzata americana. Ci sono atti di disperato eroismo, ma alla fine se ne salva solo uno*
— **Film no stop**

13,15 **Angie**, telefilm Donna Pe-
14 — **La signora rosa**, telenovela con Jeanette Rodriguez
15 — **Le auto della settimana**, promozionale
16 — **Vida mi vida**, sceneggiato
17 — **Cartoni animati**
18 — **Videomusic**
18,05 **Movin' On**, telefilm
19 — **Videonotizie**
19,20 **L'editoriale**, attualità di Sergio Rogna
20,30 FILM **Le mura Gerico**, di John M. Stahl, con Linda Darnell, Cornel Wilde, Ann Baxter. Usa drammatico 1946 — *A Gerico nel Kansas la storia complessissima una donna che spinge una rivale in amore al suicidio. Sotto ritratto di provincia corrotta coperta da falso perbenismo*
22,30 **Videonotizie**
22,50 **L'editoriale**, attualità
23 — **Le auto della settimana**, promozionale
24 — FILM **Cavalca morte**, di Joseph Warren, con Marshall. Italia western 1967

JTV (Sicily)

14 — **Il segreto di Jolanda**, telenovela, con Veronica Castro
15 — **Ter Tv**, attualità
15,30 **Longstreet**, telefilm
16,30 **Speedy**, programma tutta velocità
17,20 **Super 7**, cartoni animati no stop
19,40 **Il segreto di Jolanda**, telenovela, con Veronica Castro
20,30 FILM **Sfida oltre il futuro**, con Jeffrey Byron, Richard Moll, Leslie Wing, Danny Dick. Usa fantascienza 1985
22 — **Colpo grosso**, quiz con Umberto Smaila
23 — **Switch**, telefilm, con Robert Wagner, Albert
24 — **Longstreet**, telefilm
1 — **Colpo grosso**, quiz con Umberto Smaila (replica)
2 — **La strana coppia**, telefilm

12 — **La ricotta**
14,30 **Automarket tv**, promozionale
15,30 **Andiamo al cinema**, attualità cinematografiche
17 — **Motori non stop**, rubrica di automobilismo e motociclismo
17,45 **Manimal**, telefilm
18,45 **Automarket tv**, programma promozionale
19 — **Metropolitan**, rubrica
19,30 **Speciale La gente parla**, attualità
20,30 FILM **I signori della guerra**, con David Carradine. Usa guerra
22,15 **Calcio**. Campionato Primavera. Torino-Juventus
23,30 **tv**
24 — **Supersexy**, varietà
0,30 **Rosso di sera**, varietà
1,30 FILM **Sparare sui bambini**, di Gianni Crea, con Giancarlo Prete, Italo Gasperini. Italia drammatico 1978 — *Dino, figlio maggiore di una povera famiglia, è l'unico sostegno della casa. Un giorno viene ingiustamente licenziato. Disperato, viene indotto a rapinare una banca*

13 — FILM **I pirati Sud**, di Jerry Hopper, con Yvonne De Carlo, James Craig. Usa avventuroso 1953
16 — **Milleidee**, promozionale
17 — **show**, cartoni animati
17,30 **Supermouse**, cartoni animati
18 — promozionale
18,30 **Kodiak**,
19 — , promozionale
19,30 **I protagonisti della vita piemontese**, rubrica
20 — **Valdo**, cartoni animati
20,30 FILM **Jim il primo**, di Sergio Bergonzelli, con Cameron Mitchell, Ketty Karver. western 1964
22,30 **Milleidee**, promozionale
24 — FILM **Evviva la libertà**, di William Klein, con Delphine Seyrig, Serge Gainsbourg. Francia media — *Satira grottesca e sessantottista dell'imperialismo della superpotenze: superman americano, un misterioso cosacco ed un mostro cinese partono alla conquista di Parigi. L'americano è sconfitto e così il russo. L'avvenire è in Cina*
2 — **Film no stop**

12,30 **Mademoiselle Anne**, cartoni animati
13 — **Cronache Piemonte e Valle d'Aosta**, rotocalco d'informazione regionale
14 — **Tgg Europa**, attualità
14,15 **Aggiudicato a...**
19 — **Speciale Piemonte e Valle d'Aosta**, attualità
19,30 **L'Uomo Tigre**, cartoni animati
20 — FILM **La leggenda dell'arciere di fuoco**, con V. Mayo. Usa avventura 1950
22 — **Bill Cosby show**, situation commedy
22,30 **Speciale Piemonte e Valle d'Aosta**, attualità
23 — FILM **Il ritratto di Dorian Gray**, di Albert Lewin, con George Sanders, Angela Lansbury. Usa drammatico — *Dal celeberrimo romanzo omonimo di Oscar la storia di un uomo che riesce a invecchiare mai e a far invecchiare al suo posto il ritratto*

TELEMONTECARLO

13,25 **Sanremo, una storia**, un programma di L. Settimelli, Vivi
14 — **Spettacolo**, di Brustia
15 — **Da sabato a**. Una settimana di radio, televisione e vecchie novità, a cura di Federico Sanguigni
16,27 **Teatro insieme**, con Riccardo Cucciolla. Con Valentina Fortunato nel *Pozzo di Alice*
17,13 **Il cuore**, di Olindo Femeli
17,30 **Autoradio**, di Lino Matti
18 — **Obiettivo Europa-Spettacolo**
18,30 **Campionato di pallanuoto**, a cura di Mario Giobbe, con Alfredo Provenzali
19,15 **Ascolta si fa**, rubrica religiosa
19,20 **Al vostro**. Rispondono un notaio, un avvocato e un esperto di pro previdenziali
19,55 **Black-out**
20,30 **canzone italiana**, dai Palafiori di Sanremo ripresa stereofonica. Commento di Mario Pezzotti. Serata finale

DOMANI

15 — **Tutto il Festival minuto per minuto**
16,55 **Ondaverdeuno**
20,30 **XL Festival della italiana**, da Sanremo

RADIO

14,15 **Programmi regionali**
15 — **Cherchez la femme**. Testi di R. Damiani. Lettura di V. Franceschi
15,55 **Hit Parade**, presentano Teo e Fatima Lucarini
16,32 **Estrazioni del Lotto**
17,05 una Presenta A. De Ritis
17,32 Invito a teatro. **Gertrud**, di Hjalmar Söderberg, Mario Erpichini, Ileana Ghione, Anna Solaro, Dario Mazzoli
19,50 jazz. **perite sull'Atlantico**. Programma di Paolo Pa-
21 — **Stagione sinfonica pubblica** 90. Dall'Auditorium Foro Italico in Roma. Musiche di Mendelssohn-Bartholdy, Strawinsky, Turchi, Janacek. Orchestra Sinfonica della Rai di Roma, direttore Guido Guida
Non mai troppo F.O.F., imparare le lingue ad essere infedeli
23,10 **e musica**

RADIO DUE

15 — **Studiodue**
16,05 **I magnifici dieci**
19,50 **F. M. musica**, notizie e dischi di successo

RADIOTRE

14 — **Passeggi musicali**
14,48 **Controsport**, a cura di Sergio Gigli
15 — teatro europeo di oggi: **Il bagno magico**, di James Saunders
16,45 **Il gioco del secolo**. Storia di calci, e Coppe del mondo
17,15 **I Concerti di Napoli**. Musiche di Wagner, C. Wieck Schumann, R. Schumann, Brahms. Orchestra Alessandro Scarlatti di Napoli della Rai, diretta da Carl Melles
18,45 **Quadrante Internazionale. All'Est qualcosa**
19,15 **Folkconcerto**. Musica popolare di area celtica, di Daniela Biacchessi
20 — **Forum internazionale**
21 — **Il mondo luna**, dramma giocoso in tre atti di Carlo Goldoni. Musica di Joseph Haydn. Con Edith Mathis, Lucia Valentini Terrani, Domenico Trimarchi. Orchestra da camera di Losanna. Direttore Antal Dorati
23,58 **Notturno Italiano**

RADIO VERDE RAI

— **Musica e notizie per chi vive e lavora di notte**
24 — **Il giornale della mezzanotte - Onda verde notte**

ODEON TV

13 — **Top motori**
13,30 **Forza Italia** (replica)
15 — **Señora**, telenovela, con Carlos Mata, Maria Del Carmen Regueiro
16 — **Pasiones**, telenovela, con Grecia Colmenares, Raul Taibo
17 — **Mariana**, telenovela, con Veronica Castro
18 — **Odeon Sport**, di Lorenzo Dallari
19 — **I protagonisti** vita piemontese, rubrica
19,30 **Excalibur** (replica)
20 — **Reporter italiano** (replica)

20,30 FILM **Rage - Fuoco incrociato**, di Anthony Richmond, con Conrad Nicholas, Elliot. Fantascienza — *Dopo l'ultima guerra nucleare i sopravvissuti in cerca di uranio (sic), del quale hanno assoluto bisogno per campare. Nel mondo trasformato in un deserto vanno incontro a difficoltà e pericoli di ogni genere*
22,30 **Top motori**
23 — FILM **Voglia d'amore**, di François Mimel, con Laura Cepeda, Theresa Mansera. Commedia — *La curiosità di una ragazza stimolata una biblioteca di racconti erotici del '700*
0,30 **I classici dell'erotismo**. *Il libertino di qualità*, di Juan Louis Buñuel
1,30 **Medusa**, telefilm
2 — **no stop**

8 — **Don Chuck Story**, cartoni animati
9 — **Medusa**, telefilm
10 — **Moventi**, telefilm
11,30 **Medusa**, telefilm
12,30 **Don Chuck Story**, cartoni animati

13,15 **7 giorni**, notiziario
14 — **Ken il guerriero**, cartoni animati
14,40 **Akkachan**, cartoni animati
15,15 **Mazinga**, cartoni animati
15,50 **Ghostbuster**, cartoni animati
16,20 **Carletto principe dei il paese dei mostri**, film animazione
18,20 **Programma per ragazzi**
19 — **Informa 7 Europa**, attualità
19,30 **M.A.S.H.**, telefilm con Alan Alda
20,20 FILM **Il di Sandoval**, di J. A. Nieves-Conde, con Eleonora Rosi Drago, Fernando Rey. Drammatico
22,30 **sport special**, rubrica sportiva
23,15 **James**, telefilm
23,45 **Informa 7 giorni**, notiziario
0,15 FILM **Dieci piccoli indiani**, George Pollock, con Mario Adorf, Daliah Lavi. Giallo

MONTECARLO

12,50 **Sport Show**, rotocalco sportivo condotto da Giacomo Mazzocchi e Flavia Filippi
— **Sci. Coppa del mondo**: da Jasna Slalom gigante maschile. Seconda manche. Commento di Bruno Gattai
— **Atletica leggera. Campionati europei**, da Glasgow. Commento di Giacomo Mazzocchi, Enzo Rossi
18 — **Navy**, sceneggiato Dennis Weaver, d Adams
20 — **Tmc News**,

20,30 FILM **Gli dell'avventura**, Richard Attenborough, con Robert Shaw, Anne Bancroft, Anthony Hopkins. Gran Bretagna biografico 1972 — *I primi anni vita di Winston Churchill (desunta dalle sue memorie): le sue imprese come corrispondente di guerra, clamorosa fuga durante la guerra anglo-boera e il suo ingresso in parlamento*
22,50 **Formula speciale**, rotocalco sportivo
24 — FILM **Ti odio** di Peter Hunt, con Cheryl Ladd, Robert Urich. Usa drammatico 1979 — *Una donna incapace di dure soddisfacente vita familiare sfoga sue frustrazioni diventando una madre terribile per sua figlia*

8,30 **Snack**, cartoni animati
8,55 **Sci. Coppa** Slalom maschile. Prima manche
11 — **Tuono blu**, telefilm
12 — **Angelus**. Benedizione di papa Giovanni Paolo II
12,15 **Domenica Montecarlo**
— **Atletica leggera**: Glasgow Campionati europei indoor
— **Sci. Coppa mondo**: Slalom maschile. Seconda manche

[illegible]

13 — **Tg Tredici**
13,25 **Carta bianca**, attualità. Ospite studio: Horst-Eberhard Richter. Intervista di Claudio Pozzoli
14,25 FILM **Il ladro Gioconda**, di Michel Deville, George Chakiris, Marina Vlady, Margaret Lee. Commedia 1966
16,10 **Centro**, settimanale di informazione
17,10 **Giro d'orizzonte**. *Momenti di vita*
17,45 **Tg Flash**
17,50 **A conti fatti**, rubrica per i consumatori a cura di Gianrico Carli
18 — **Scacciapensieri**, cartoni
18,30 **Il Vangelo domani**, conversazione di don Sandro Vitalini
18,40 **Alfazeta**, attualità
19 — **Attualità**
— **dei** .
Sport - Fatti e
19,45 **Telegiornale**

20,20 FILM **Il tormento e l'estasi**, di Carol Reed, con Charlton Heston, Rex Harrison, Diane Cilento, Harry Andrews, Alberto Lupo, Adolfo Celi, Tomas Milian. Usa drammatico 1965 — *La vita di Michelangelo Buonarroti, commissione alla conclusione della Cappella Sistina per volere di Papa Giulio II. Dal romanzo Irving Stone*
22,20 **Tg**
— **Cronache parlamentari**
22,45 **sport**
23,55

8,30 **David Gnomo, amico mio**, d'animazione
9 — **Bigbox**, appuntamento gli spericolate del mercoledì
9,30 **Victor**, corso di lingua spagnola
10 — **Cerimonia ecumenica**, in occasione della Giornata del malato
11 — **Pat e Patachon**, comiche
11,25 **Alfazeta**, attualità
11,40 **Gustav Mahler**: Sinfonia n. 1 in maggiore, Orchestra sinfonica della Radio cecoslovacca, diretta da Jukka-Pekka Saraste
12,30 **Telesettimanale**, attualità

[illegible]

13 — , Torneo di Rotterdam. In : Prima semifinale
14,30 **Basket. Campionato universitario N.C.A.A.** Una partita registrata
15,30 **Campo base**, rubrica di avventura a cura di Ambrogio Fogar (replica)
16 — **Calcio. Campionato inglese.** Nottingham Forest-Manchester City in diretta
17,45 **Juke-box. La storia dello sport a richiesta** (replica)
18,15 **Fish-eye. pesca**, rubrica di pesca sportiva
18,45 **Telegiornale**
19 — **Campo** rubrica di avventura a di Ambrogio Fogar (replica)
19,30 **Sportime**, quotidiano sportivo

20 — **Calcio. Campionato spagnolo.** In diretta una partita
21,45 **Telegiornale**
21,55 **Tennis**. Torneo di Rotterdam. In differita: Seconda semifinale. Telecronaca di Ubaldo Scanagatta — *Il torneo indoor di Rotterdam è stato sin 1978 un appuntamento fisso del Grand Prix. Dopo tre anni di dominio svedese è stato vinto, nell'ultima edizione, dallo svizzero Hlasek*
— **Calciomania**, attualità sportiva. Conducono Cesare Cadeo, Maurizio Mosca, Paola Perego

10 — — **Calciomania**, attualità sportiva. Conducono Cesare Cadeo, Maurizio Mosca, Perego (replica)
11 — **Tennis**. Torneo di Rotterdam: Semifinali (replica e sintesi)

[illegible]

13,15 **7 giorni**, notiziario
14 — **Ken il guerriero**, cartoni animati
14,40 **Akkachan**, cartoni animati
15,15 **Mazinga**, cartoni animati
15,50 **Ghostbuster**, cartoni animati
16,20 **Carletto principe dei il paese dei mostri**, film animazione
18,20 **Programma per ragazzi**
19 — **Informa 7 Europa**, attualità
19,30 **M.A.S.H.**, telefilm con Alan Alda
20,20 FILM **Il di Sandoval**, di J. A. Nieves-Conde, con Eleonora Rosi Drago, Fernando Rey. Drammatico
22,30 **sport special**, rubrica sportiva
23,15 **James**, telefilm
23,45 **Informa 7 giorni**, notiziario
0,15 FILM **Dieci piccoli indiani**, George Pollock, con Mario Adorf, Daliah Lavi. Giallo

RETE [illegible]

11,20 **Reporter**, attualità
12,14 **Weekend**, rubrica
13,51 FILM **Stunt Rock**, Grant Paget, Monique Van de Ven. Usa avventura 1978
16,06 **Ippocrate**, attualità medica
17,06 **umani nel mondo**. La libertà degli sei tu
18,40 **Weekend**, rubrica
18,51 **Speciale spettacolo**
19,06 **Shopping** promozionale
Speciale spettacolo, rubrica
1,05 **Shopping idee**

12,40 **Tg Valle Susa**, di Damasio
14,30 **Felicità dove sei?**, telenovela
16 — **La famiglia Mezil**, cartoni
16,30 **Controluce**, attualità
17,30 **parliamo ...**, attualità
18,30 **Tg**
—, con Silvia Vada
20 — **Felicità dove sei?**, telenovela
20,30 **La tana dei lupi**, telenovela
21 — **Romagna mia**, con Nilla Pizzi
22,40 **Punto di vista**, attualità, a cura Francesca Audero
23,10 **Vivere il futuro**, documenti

13 — **Obiettivo agricoltura**, rubrica per l'agricoltore il consumatore
14 — **Video mix**, i migliori filmati musicali
16 — FILM **non pervenuto**
18 — **5**, attualità
18,30 **Nel mare degli antichi**, documenti
19,30 **Tg4**, notiziario, informazioni locali e nazionali
20,30 FILM **I Ignoti**, Monicelli, con Vittorio Gassman, Totò, Marcello Mastroianni, Claudia Cardinale, Carla Gravina. Italia commedia 1959 — *Una banda di scassatissimi ladruncoli romani, guidata da uno specialista napoletano, tenta un colpo col classico sistema del buco. tutto bene, ma i banditi si sbagliano riescono solo a saccheggiare un brigotiero. Film che fece epoca, ebbe due seguiti (l'ultimo 27 anni di distanza) e lanciò la Cardinale*
22,50 **Tg4**, notiziario
23 — **Lucia di Lammermoor**, opera lirica. Musica di Gaetano Donizetti
1 — FILM **La novizia**, con Gloria Guida, Femi Benussi. Italia media erotica 1975

15,15 FILM **Amore meravigliose estasi**
17 — **Telegiornale**
17,15 **Programma musicale**
18,30 **Filmstone**, telefilm
19,30 **Telegiornale**
20 — **Telefilm**
20,30 **fans**, rubrica sportiva
22,30 **Telegiornale**
22,45 **Le auto della settimana**, programma promozionale
23,30 **Telefilm**
0,30 **Telegiornale**

[illegible]

13,50 **Sporting Club Basket News**
18,10 **Beverly Hill Billies**, telefilm
17,40 **Doc Elliott**, telefilm
18,45 **Sporting Club calcio fans**
20,10 **Speciale spettacolo**
20,30 FILM **Rosso buio**, di Claude Chabrol, con Donald Sutherland, Stéphane Audran. Drammatico 1977
22,15 **Telenciclopedia**, rubrica
22,30 **Le auto della settimana**
23 —
0,10 **Beverly Hill Billies**, telefilm

[illegible]

13 — **Off-side: verso Italia '90**
16,30 **Ovest selvaggio**, telefilm
18,30 **L'uomo ragno**, cartoni
19 — **Il colloquio con l'Arcivescovo**
19,15 **Il giorno del Signore**, commento al Vangelo di Don
19,25 **Domani celebriamo**
19,30 **Il regionale**, notiziario
20,30 FILM **Sfida sul fondo**, di M. Coletti, F. Stafford, Dagmar Lassander. Drammatico
22,30 **Il regionale**, notiziario
23 — **Calcio fans**, attualità sportiva

RETE A

15,30 **Cartoni '90**
18 — **Il del sapere**, programma
18,30 **Un in silenzio**, telenovela
18,30 **Il ritorno Diana**, telenovela
Lucia Mendez, Jorge Martinez
19,30 **Check-Up ambiente**, attualità
20,25 **Il ritorno di Diana**, telenovela
21,15 **Un amore in silenzio**, telenovela
22 — **Il peccato di Oyuki**, novela

7 — **Corn**
8 — **I video**
11,30 **Easy listening**
12,30 **On the air**
13,30 **Super hit**. Appuntamento con i videoclip più richiesti della settimana
14, **Rock capelli grigi Spec**
15 — **in musica**
21,30 **On the Air**
23,30 **Best of blue night**. Conduce Ann Clare Malz
0,45 **Notte Rock**

11,35 **Barbagianni e pavoncelli**
12,25 **fans**. Interviste, filmati Calcio Serie A
14,55 **Show Splint**, cartoni animati
16,40 **Il richiamo degli abissi**, documentario
17,40 **Speciale spettacolo**, rubrica
18,35 **George**, telefilm
19,10 **Roto 7**, attualità
21,40 **Reporter**, attualità
22,20 **Calcio Primavera**, sport
23,15 **Serata con noi**, redazionale

RETE MIA

14 — **medicina**
15 — FILM **La città nuda**, Dassin, con Barry Fitzgerald, Dorothy Hart. Usa poliziesco
17 — **Gulp**, cartoni animati
18,30 **Diario**, agenda quotidiana
— **A tavola con...**, rubrica
19,30 **Italia sport**, rubrica
20 — **Il mondo del lavoro**, attualità sindacale
20,30 FILM **la pioggia**, con Steve McQueen, Jackie Gleason. Usa drammatico 1965
22,30 **Primomercato**

SESTA RETE

15 — **Supermouse**, cartoni
16 — FILM **La bara del vampiro**
18 — **La schiava Isaura**, sceneggiato
19 — **Supermouse**, cartoni animati
19,45 **I protagonisti della vita piemontese**, rubrica
20 — **L'appuntotutto**, promozionale
20,30 **A tutto amore**, telefilm
21,30 **Cash and carry**
23 — FILM **Tayang il Cina**
1 — **A tutto amore**, telefilm
2 — **L'occasione**
2,30 **Film no stop**

TELESTAR

15,30 **Cartoni**
— **Telefilm**
17 — **I 100 giorni Andrea**, telenovela
18 — **Piume e paillettes**, telenovela
18,30 **Mash**, telefilm, con Alan Alda
19,30 **In casa Lawrence**, telefilm
20,30 FILM **Festa di compleanno**, con Robert Shaw. Giallo 1968
22,30 **Attenti ai ragazzi**, telefilm
23 — **Frutto proibito**, varietà
— **Telefilm**
1 — **Mash**, telefilm
— **Telestar no stop**

TELE VAL D'AOSTA

10 — **TVA Tele tutto**, attualità
14 — **Cartoni animati**
16,25 **Carletto principe dei il paese mostri**, film d'animazione
18 — **Dianetica**, rubrica
18,30 **Gli alpini**, rubrica (replica)
19 — **Pagine scelte**, attualità. Il meglio della settimana
20 — **Programmi no stop**
22 — **TVA Tele tutto** (replica)

IN POLTRONA

Il Festivalone Videomix

TELEPIÙ 1 — 14

Edizione speciale di «Videomix», oggi su Telecupole. La trasmissione di musica rock e pop, condotta dallo showman Beppe Cuva, in occasione del Festival di Sanremo si trasferisce nella città ligure, per seguire da vicino le evoluzioni della gara.

Al posto delle classifiche dei dischi più venduti in Italia e nel mondo, dalle 14 fino alle 16 Beppo Cuva intervista in anteprima i cantanti — sia i big che gli esordienti — che partecipano alla 40ª edizione del concorso canoro più importante d'Italia: Eugenio Bennato, in gara al fianco di Tony Esposito con il brano «Novecento Aufwiedersehen», Francesco Salvi (la sua canzone s'intitola «A»), Mia Martini, quest'anno nuovamente in pista con la bellissima «Ne-

Beppe Cuva

vicata del '66», i Ricchi & Poveri, autori di «Buona Giornata», Marco Masini (è un esordiente), che per la prima volta al festival con il pezzo «Disperato», e infine Toquinho (è l'artista straniero abbinato alla cantautrice Paola Turci).

Canale 5 va in Spagna

CANALE 5 — 20,15

Si festeggia la nascita di Telecinco, questa sera sul canale più importante di sua emittenza Berlusconi.

Direttamente dal Teatro «Lope de Vega» di Madrid viene infatti trasmesso il varietà «Gran Gala da Madrid - Benvenuta Telecinco»: a condurre la serata sarà il cantante-ballerino spagnolo Miguel Bosé.

Lo spettacolo, che dà il via ufficiale ai programmi della neoemittente privata, ospita per l'occasione più di mille spettatori provenienti da tutto il mondo: ci saranno politici e attori, cantanti e ballerini, soubrettes e giornalisti, comici e imitatori.

Tra gli ospiti italiani si annuncia la presenza di Fabio Testi, Gina Lollobrigida, la bellissima Francesca Dellera,

Miguel Bosè

Alberto Sordi, i cabarettisti Gigi & Andrea, Loretta Goggi, Alessandro Cecchi Paone (al momento impegnato con la trasmissione «Star 90») e la show-girl (ultima scoperta Baudo) Sabina Stilo che da piazza della Scala di Milano presenterà un balletto.

Si conclude il Festivalone

RAI — 20,30

Chi sarà il vincitore della 40ª edizione del Festival di Sanremo? I Pooh, come si dice da tempo, oppure qualche altro artista, Mia Martini, ad esempio, (la cantante di Bagnara Calabra meriterebbe di arrivare per prima, perché è una delle poche artiste valide che rimangono alla musica italiana), la coppia formata da Amedeo Minghi e Mietta (la loro canzone è fra le migliori), oppure una delle due dive di questo Sanremo: Milva o Caterina Caselli?

Il verdetto verrà comunicato soltanto a chiusura di trasmissione, verso mezzanotte, non più tardi.

Intanto, a partire dalle 20,30 fino alla premiazione i primi tre classificati, potremo riascoltare i venti brani del big (i cantanti della categoria «Campio-

Mia Martini

nissimi»), che si esibiranno in coppia con gli ospiti stranieri (a ognuno di loro è stato abbinato un artista d'oltre confine). Tra gli «special guest» della serata c'è la «tigre» del rock Tina Turner. Mentre per lo spazio «comico» c'è Renato Pozzetto.

Papillon, il galeotto

RAITRE — 20,40

Due galeotti tentano di evadere dal carcere della Cayenna, in compenso gli attori principali sono degli autentici «mostri» del cinema mondiale: Dustin Hoffman e Steve McQueen.

Si tratta di «Papillon», che il regista Franklin J. Schaffner ha tratto un best-seller di Henri Charrière e ha diretto nel 1973 (durata 2 h e 35'). La storia è ambientata a Marsiglia, durante gli inizi del secolo, verso la metà degli Anni Trenta.

Alcuni galeotti vengono trasferiti in un carcere della Guyana francese. Fra questi ci sono un ladro, Henri Charrière, soprannominato Papillon (è interpretato da Steve McQueen), Louis Dega (Dustin Hoffman), autore di clamorose rapine e truffe.

Steve McQueen

I due diventano presto amici e, una volta giunti nella colonia francese, meditano la fuga. Tra i due il più irascibile è Henri Charrière, il quale nel giro di poche settimane mette in atto una serie innumerevole di evasioni, tutte sfociate inesorabilmente nell'insuccesso.

Amanti angeli

Rossano Brazzi

Chi ama le soap-opera e i filmettoni strappalacrime non si lascerà scappare pellicola come quella che presenta Retequattro questa sera.

«Gli amanti devono imparare» la classica commedia sentimentale americana, quindi a lieto fine, però ambientata in Italia, nell'affascinante Roma degli Anni Sessanta, e caratterizzata da litigi, tremonti mozzafiato, gelosie e ripicche.

A dirigerlo è Delmer Daves (la pellicola risale al 1962 e dura 1 h e 43'), gli attori sono invece Angie Dickinson, Troy Donahue, Rossano Brazzi e Susan Pleshette.

Trama. Una giovane bibliotecaria americana, bella e bionda, va in Italia per le vacanze estive. A Roma, meta di milioni di turisti statunitensi, Prudenconosce uno studente, Don, nell'egli in villeggiatura.

Tra i due scoppia improvviso l'amore. Non trascorre molto tempo, però, che la ragazza viene a sapere che il suo boy-friend è fidanzato con un'altra giovane americana e che il rapporto che lo lega a Lyda dura parecchi anni.

DOMANI IN TV

STAMPASERA

Sabato 3 Marzo 1990

[illegible]

POMERIGGIO

13,30 **Telegiornale**
13,55 **Totò Tv Radiocorriere**, gioco condotto da Paolo Valenti e Maria Giovanna [illegible]
14 — **Domenica in...**, varietà di Gianni Boncompagni e [illegible] Cerruti, con Edwige Fenech, Maurizio Ferrini, Pupo, le ragazze pon pon, le sorelle Guidelli, il maxicruciverba, Sandro Mayer
14,20 **Notizie sportive**
— **Domenica in...**
15,50 **Notizie sportive**
— **Domenica in...**
16,50 **Notizie sportive**
— **Domenica in...**
18,15 **90° minuto**
18,40 **Domenica in...**
19,50 **Che tempo** [illegible]
20 — **Telegiornale**

SERA

20,30 FILM ● **Pronto soccorso**, di Francesco Massaro, da una storia [illegible] Ennio De Concini, [illegible] Ferruccio Amendola, [illegible] De Rossi, Claudio Amendola. Italia film per la tv. Prima puntata — *Film in quattro puntate che narra* [illegible] *vicende umane e professionali di un medico, il dottor Alica. Un professionista impegnato e appassionato del suo mestiere quanto imbranato e misantropo nella vita privata*
22,05 **La domenica sportiva**, a [illegible] di Tito Stagno
24 — **Tg1** [illegible]
0,10 FILM [illegible] **A sangue freddo**, di Robert Rossen, con Dick Powell, Ellen Drew, Lee J. Cobb, Evelyn Keyes. Usa drammatico 1947

RAIDUE

POMERIGGIO

13 — **Tg2 Ore tredici**
13,20 **Tg2 Lo sport**
13,30 **Nonsolonero**, attualità
— [illegible]
13,45 **Raffaella, venerdì,** [illegible] **domenica**. Raffaella Carrà in *«Ricomincio da due»* con la partecipazione di Sabrina Salerno e Scialpi. 2ª parte
15 — **Quando si ama**, soap opera
17 — [illegible] dell'Università [illegible] Bologna per il 9° centenario della fondazione **Francesco Guccini in concerto**
17,55 **Tg2 Lo sport:**
— Da Glasgow, **Atletica leggera**
18,50 [illegible] **serie A**
— **Meteo 2**
19,45 **Tg2**
20 — **Tg2 Domenica sprint**

SERA

20,30 In diretta dal Fiera I di Milano Pino Caruso e Claudia Mori presentano [illegible] **Dudù** [illegible]. Musica, ricordi, giochi. Questa [illegible] sono di scena brani d'opera, di operetta, di musical, un [illegible] classico [illegible] un'antologia [illegible] canzoni dei Beatles
23 — **Tg 2 Stasera**
— **Meteo 2**
23,15 **Protestantesimo**, a cura della Federazione [illegible] [illegible] Evangeliche
23,45 DSE **L'Aquilone**. Settimanale di arte, lettere, scienza, spettacolo diretto da Filippo Canu. Conduce Claudio Angelini
0,55 [illegible] [illegible] **'89**, di Alfonso De Liguoro. Concerto di Art Blakey e Jazz Messengers

RAITRE

POMERIGGIO

14 — **Rai Regione**, telegiornali regionali
14,10 **BlobCartoon**
14,30 **Schegge**
14,45 In diretta dal Palavoglino di Cremona Piero Chiambretti presenta **Prove tecniche di trasmissione**. Con la partecipazione di Nanni Loy, Sandro Paternostro, Marianini, Tatti Sanguineti
17 — **Karting**: campionato italiano [illegible] S. Giuseppe di Comacchio
17,30 **Viaggio infinito**. *Il codice della vita*
18,35 **Domenica gol**
— **Meteo** [illegible]
19 — **Tg3**
19,30 **Rai Regione**, telegiornali regionali
19,45 **Sport Regione**
[illegible] — **Calcio** [illegible] **B**

SERA

20,30 **Chi l'ha visto?**, [illegible] programma di Adriano Catani, con Donatella [illegible] [illegible] Luigi [illegible] Majo. Ricostruzioni e interviste di Sergio Tau — *Questa volta la storia* [illegible] *un ragazzo, Vincenzo Parello, scomparso a diciotto anni a Torino dove era in cerca* [illegible] *lavoro. Doveva incontrarsi con la sua ragazza che non l'ha mai più rivisto. Nel 1987*
23 — **Appuntamento** [illegible] **cinema**, i film in programmazione nelle sale di prima visione
23,10 **Tg3** [illegible]
23,25 **Rai regione. Calcio**

CANALE 5

POMERIGGIO

13,45 **Carnevale** [illegible] **ghiaccio**, con Fiorella Pierobon, Umberto Smaila. Replica
15,35 **Uno sceriffo a New York**, telefilm
16,15 **Alfred** [illegible] **presenta**, telefilm
17,20 FILM ● **Idolo** [illegible] **copertina**, con Joan Collins, Jon-Erik Hexum. Film tv
19 — FILM ● **La vita** [illegible] [illegible] **vita**, di Noel Langley, [illegible] Teresa Wright, Louis Hayward, Nancy Gates. Usa drammatico 1956 — *Dramma psicologico come era in voga* [illegible] *e quei tempi, si distingue per alcune originali soluzioni dai comuni prodotti di cassetta dello star system di Hollywood*

SERA

20,30 **Speciale «C'eravamo tanto amati»**, conduce Luca Barbareschi
22,45 **Big Bang**, rubrica scientifica condotta [illegible] Jas Gawronski
23,30 **Domenica in concerto**. Orchestra Filarmonica della Scala diretta da Riccardo Muti. W. A. Mozart sinfonia in do maggiore K. 425 «Linz»
0,05 FILM ● **Daisy Miller**, di Peter Bogdanovich, [illegible] Cybill [illegible]epherd, Barry Brown, Cloris Leachman. Usa drammatico 1974 — *Tratto* [illegible] [illegible] *romanzo di Henry James, questo film* [illegible] *riesce* [illegible] *decollare. Senza nerbo e con molta ricercatezza formale affronta il conflitto tra culture differenti*
1,55 **Dragnet**, telefilm con Jack Webb

ITALIA 1

14 — FILM [illegible] Il [illegible] [illegible] **Fore-** [illegible] [illegible] di Ferdinando Baldi, con Cameron Mitchell, Antonella Lualdi. [illegible] avventura 1966
16 — **Bim Bum Bam**, varietà per ragazzi:
— **I Puffi**, cartoni animati
— **Cuore**, cartoni animati
— **Muppet Babies**, cartoni animati
18 — **O'Hara**, telefilm
19 — **Teodoro** [illegible] **l'invenzione** [illegible] **non va**, cartoni animati
19,30 **The real Ghostbusters, gli acchiappafantasmi**, cartoni animati
20 — **Siamo** [illegible] **così**, cartoni animati

SERA

20,30 **Emilio**, varietà con Zuzzurro e Gaspare, Athina Cenci, Teo Teocoli, Silvio Orlando, Dominique Chabot — *Nuovo* [illegible] *del videogiornale satirico che trasforma in gag gli avvenimenti di attualità*
22,15 **Tutti Salvi** [illegible] **Sanremo**, con Francesco Salvi
22,45 [illegible] [illegible] **Gelosissimamente... tuo**, di Ken Shapiro, con Chevy Chase, Patti D'Arbenville, Neil Carter. Usa commedia 1981 — *Un gelosissimo controllore di volo incappa in un tremendo incidente che lo investe di radiazioni. Nuovi e incredibili poteri telecinetici gli appartengono da quel momento. Come resistere alla tentazione di umiliare i suoi rivali in* [illegible] [illegible] *riportare a sé* [illegible] *donna amata?*
0,25 **Première**, i trailers cinematografici [illegible]
0,35 **Star Trek**, telefilm
1,35 **Al confini** [illegible] **realtà**, telefilm

CANALE 5

14 — **Domenica al cinema con Lello Bersani**
14,15 FILM ● **Il diavolo**, di G. L. Polidoro, con Alberto Sordi, Elm Torkvist, Anne-Charlotte Sjoberg. Italia commedia 1963 — *Un rappresentante si reca a Stoccolma per motivi di lavoro. Deciso* [illegible] *sfruttare le proprie doti di pappagallo latino, cerca di portare a termine diverse avventure erotiche con ragazze svedesi*
16,30 **A piedi nudi nel parco**, telefilm
16,55 **Nonsolomoda**, attualità [illegible] Fabrizio Pasquero (replica)
17,25 **Ovidio**, telefilm con Maurizio Costanzo
18 — **O. K. Il prezzo è giusto**, con Iva Zanicchi
19,45 **La ruota** [illegible] **fortuna**, quiz, [illegible] [illegible] Bongiorno

SERA

20,30 FILM ● **Don Camillo e l'onorevole Peppone**, di Carmine Gallone, con Fernandel, Gino Cervi. Italia commedia [illegible] — *Terzo episodio della fortunata serie anticipatrice dell'ormai vecchio compromesso storico. Peppone è candidato per un seggio alla Camera, un'inviata del partito lo aiuta nella campagna elettorale. Il sindaco comunista però commette il gravissimo errore di invaghirsi della bella aiutante e don Camillo* [illegible] *approfitta, tanto più che Peppone deve preparare gli esami per conseguire la licenza elementare e... non sa nulla. Un aiuto questa volta, anche se a caro prezzo, gli viene dall'eccellente nemico*
22,30 **A piedi nudi** [illegible] **parco**, telefilm
23 — **Nonsolomoda**, attualità [illegible] Fabrizio Pasquero
23,30 **Italia domanda**, attualità, condotto [illegible] Gianni Letta
0,30 **Top secret**, telefilm con Bruce Boxleitner

[illegible] TINA

7 — **Unomattina**, attualità, [illegible] Puccio Corona, Livia Azzariti
9,40 **Il mago**, telefilm con David Rappaport, Douglas [illegible]
10,30 **Tg1 Mattina**
10,40 **Ci vediamo**, con Claudio Lippi e Eugenia Monti
11,40 **Reluno risponde**
11,55 **Che tempo** [illegible]
12 — **Tg1 Flash**
12,05 **Piacere Reluno**. *In diretta con l'Italia*, attualità con Piero Badaloni, Cristina Crocetti, Toto Cutugno, Simona Marchini

7 — **Palatrac**, varietà
— **Simpatiche canaglie**, comiche
— **Tom & Jerry**, cartoni animati
8,30 **Capitol**, serial, con Rory Calhoun
9,30 DSE [illegible] **Alighieri: La** [illegible] **Commedia**
10 — **Sorgente di vita**, rubrica di vita e cultura ebraica
10,30 **Aspettando mezzogiorno**
12 — **Mezzogiorno è...**, [illegible] Gianfranco Funari. Prima parte

12 — DSE **Meridiana**. *Lo Zibaldone del lunedì*

6 — **Il virginiano**, telefilm
9,25 **Première**, attualità cinematografiche
[illegible] [illegible] **vita da vivere**, sceneggiato con Michael Storm
10,30 **Aspettando il domani**, sceneggiato
11,30 **Così gira il mondo**, teleromanzo
12,15 **Strega** [illegible] **amore**, telefilm con Larry Hagman
12,40 **Ciao ciao**, cartoni animati:
— **Dotmi**
— **Lovely Sara**

7 — **Caffelatte**, cartoni animati
8,30 **SuperVicky**, telefilm
9 — **Mork e Mindy**, telefilm [illegible] Robin Williams [illegible] Pam Dawber
9,30 **Agente Pepper**, telefilm con Angie Dickinson
10,30 **Simon & Simon**, telefilm
11,25 **Première**, attualità cinematografiche [illegible]
11,30 [illegible] **York New York**, telefilm con Tyne Daly e Sharon [illegible]
12,30 **Barzellettieri d'Italia**, varietà di Antonio Ricci
12,35 **Chips**, telefilm

7,10 **La grande vallata**, telefilm
8 — **Una famiglia americana**, telefilm
8,55 **Première**, i trailers cinematografici della settimana
9 — **Love boat**, telefilm con Gavin MacLeod
10 — **I Jeffersons**, telefilm
10,30 [illegible] **mia**, quiz con Gino Rivieccio e Lino Toffolo
12 — [illegible] quiz [illegible] [illegible] Bongiorno
12,40 **Il pranzo** [illegible] **servito**, quiz con Corrado

GRP

14,35 Il grande teatro: [illegible] **g**[illegible] [illegible] **tasca**
16 — FILM [illegible] **Sul** [illegible] **dei mostri**, di Hal Roach, con Victor Mature, Carole Landis, Lon Chaney jr. Usa avventuroso [illegible]
17,30 [illegible] **Tribunale di Torino**, rubrica
18 — **I detectives**, telefilm
18,30 FILM [illegible] **Strogoff**, di Carmine Gallone, con Curd Jurgens, Geneviève Page. Italia-Francia avventuroso 1957
20 — **Orson Welles**, telefilm
20,30 FILM [illegible] **Storia** [illegible] **fratelli** [illegible] **le' cortelli**, di Mario Amendola, con Maurizio Arena, Tina Aumont. Italia drammatico
22 — **Squadra segreta**, telefilm
23 — **Gli inafferrabili**, telefilm
24 — **Oroscopo**
0,05 FILM [illegible] **Capitani di ventura**, di Angelo Dorigo, [illegible] Mario Petri, Wandisa Guida. [illegible] avventuroso 1961 — *Un tesoro destinato al Papa viene rubato da* [illegible] *banda* [illegible] *briganti. Arriva un intrepido cavaliere che lo recupera, e recupera* [illegible] *anche sua moglie che* [illegible] *stata sequestrata dai banditi*

[illegible]

11 — **Movin' on**, telefilm con Claude Akins, Frank Converse
12 — **La** [illegible] [illegible] **settimana**, promozionale
13 — **L'albero della cuccagna** (replica)
15 — **Le auto della settimana**, promozionale
17,30 FILM [illegible] **Il gioco** [illegible] **mela**, [illegible] Vera Chytilova, con Jiri Menzel. Cecoslovacchia drammatico 1976
18 — **Movin' on**, telefilm con Claude Akins, Frank Converse
20,30 FILM ● **I giorni** [illegible] **nostro amore**, di Jurai Herz, con Marta Vancurova, Vlastmil Harapes. Cecoslovacchia commedia 1976
22,30 **Angie**, telefilm
23 — **Le auto della settimana**, promozionale
23,30 FILM [illegible] **Soltanto se tu vuoi**, con Michael York. Usa drammatico 1969
1,30 **Le auto della settimana**

[illegible] (Tel[illegible])

13,30 FILM ● **E' arrivato lo sposo**, [illegible] Frank Capra, con Jane Wyman, Bing Crosby, Franchot Tone. [illegible] commedia 1951
16 — **La terra dei giganti**, telefilm
16,30 FILM [illegible] **Al** [illegible] **là dell'amore**, di Paul Wendkos, con S. Blakely, [illegible] Thinnes. Usa film drammatico per la tv 1977
[illegible] — **La gang** [illegible] **oral**, telefilm
18,30 **Search**, telefilm
19,30 [illegible] **con le ali**, telefilm
20,30 FILM ● **Troll**, di John Buechler, con Michael Moriarty, Shelley Hack, Noah Hathaway, Sonny Bono. Usa fantascienza 1986 — *Una strana presenza aliena, una specie di troll, penetra nel corpo e nella mente di un uomo e cerca di trasformare in suoi simili* [illegible] *le* [illegible] *che avvicina, cominciando dagli amici* [illegible] *dai vicini* [illegible] *prima vittima*
22,30 **Colpo** [illegible] gioco a quiz presentato da Umberto Smaila
23,30 **Switch**, telefilm
[illegible] **Longstreet**, telefilm
1,30 **Colpo grosso**. Replica
2,30 [illegible] [illegible] **coppia**, telefilm

QU[illegible]

14,45 [illegible] **news**, rubrica sportiva
15,30 **The Manimal**, telefilm con Melody Anderson
18 — **Il dopopartita**, rubrica [illegible] sportivi, commenti e servizi [illegible] principali avvenimenti della giornata
18,30 **Automarket tv**, programma promozionale
19,30 **Speciale «La gente paria»**
20 — **The Manimal**, telefilm [illegible] Melody Anderson
21 — **Mia cugina** [illegible] sceneggiato con Geraldine Chaplin
22,15 **Rosso** [illegible] **sera**, varietà
[illegible] **Automarket tv**, programma promozionale
1 — **I giorni di Brian**, telefilm
2 — FILM ● **Inferno e passione**, con Jane Birkin, Mathieu Carrière. Drammatico

[illegible] E

13 — FILM [illegible] **Ho scelto l'amore**
15 — **Milleidee**, promozionale
17 — **Valdo**, cartoni
17,30 **Supermouse**, cartoni animati
18 — **Milleidee**, promozionale
18,30 **Kodiak**, telefilm
19 — **Milleidee**, programma promozionale
20 — **Valdo**, cartoni
20,30 FILM ● **Il commissario** [illegible] [illegible] [illegible] F. Prosperi, [illegible] Luc Merenda, Janet Agren. Italia poliziesco 1978
24 — FILM [illegible] **Pacific**, [illegible] Janusz Majewski, [illegible] Marek Kondrat, Roman Wilhelmi, Roman Skamene [illegible] Polonia avventura [illegible] — *Un emigrante* [illegible] *negli Anni 30, trova lavoro come lavapiatti all'Hotel Pacific. A rendergli* [illegible] [illegible] *difficile provvede* [illegible] *capo-cameriere xenofobo. Ma l'italiano tiene duro* [illegible] [illegible] *carriera*
2 — **Film** [illegible] **stop**

S[illegible]

7 — **World** [illegible] buongiorno dal mondo
9,30 **Spazio promozionale**
10 — **Le auto** [illegible] **settimana**, promozionale
10,30 **Le spie**, telefilm
12,30 **Aggiudicato a...**, asta televisiva
[illegible] — [illegible]
20,30 **Domenica sport**. Pallavolo, serie A2 femminile: Accomero Savigliano-Gs Pallavolo Abbizzate
21,30 **Le auto della** [illegible]**a**, promozionale
22 — **Wayne e Shuster**, varietà
23 — FILM ● **Il** [illegible] [illegible] [illegible] **Gray**, di Albert Lewin, con George Sanders, Angela Lansbury. Usa drammatico [illegible] — [illegible] *celeberrimo romanzo omonimo di Oscar Wilde; la storia di un uomo che riesce a* [illegible] *invecchiare mai e a far invecchiare al suo posto* [illegible] *ritratto*
1 — **Le auto** [illegible] **settimana**
1,30 **Buona** [illegible] **con...**

[illegible]

13,20 **Qui lo dico e qui lo nego**, a cura di Maccalini, Poggiani, Wertmüller
[illegible] — **La vita è sogno**, un programma di Lilli Fabiani e Enzo Golino
14,30 [illegible] [illegible] **Stereo**, musica stereo e curiosità con Pino D'Angiò e Anna Maria Tulli
16,52 **Tutto il calcio minuto per minuto**, a cura di Mario Giobbe
17,03 [illegible] **Bianca Stereo**. Seconda parte
18,20 **Gr1 Sport** - [illegible]
20,05 **Ascolta, si** [illegible] [illegible] rubrica religiosa a [illegible] Gian [illegible] Favero
20,10 **Nuovi orizzonti**, di Renato Salvachi e Toni Colotta
20,40 Radiouno sera: **Domenica: stagione lirica**, a cura [illegible] Gianni [illegible] *Orfeo ed Euridice*, opera [illegible] tre atti di Ranieri de' Calzabigi, musica di C. W. [illegible], con Shirley Verrett, Antonietta Stella, [illegible] Adani. Orchestra e coro [illegible] [illegible] di Roma, direttore Seiji Ozawa

RAISTEREONO

14,30 **Carta bianca stereo**
16,57 **Ondaverdeuno**
19,20 **Stereounosera**
22,57 **Ondaverdeuno**

[illegible]

12,45 [illegible] **Parade**. Presentano [illegible] [illegible] e Fatima Lucarini
14 — **Mille e una canzone**. Presenta Andrea De Rita
14,30 **Una** [illegible] **così**. Riascolti di Re- [illegible] [illegible] [illegible] Silvia Toso
14,50 Il Pool sportivo [illegible] collaborazione col Gr2 presenta: **Domenica sport**. A cura di Mario Giobbe
15,55 **Una domenica così**. Seconda parte
17 — **Domenica sport**. Seconda parte
18 — **Una domenica così**. Terza parte
20 — **L'oro della musica**. Un programma di Laura Padellaro
21 — **Un po' di fascino**. Piccolo catalogo della seduzione [illegible] da Stefania Bertola
21,30 [illegible] **specchio del cielo**. Autoritratti segreti raccolti da Andrea Scanzola prima di un altro lunedì
22,50 **Buonanotte Europa**, [illegible] porta a [illegible] sua terra: Giorgio Caproni. A cura di Francesco Bolzoni

RAISTEREODUE

14,30 **Stereosport**
19,25 **Ondaverdedue**
20 — **F. M. Musica**
22,27 **Ondaverdedue**

[illegible] E

[illegible] — [illegible] **e profeti**. Umanesimo, Rina- [illegible] [illegible] Cristianesimo
12,30 **Divertimento**. Feste, svaghi e danza in musica
13,15 I classici: [illegible] [illegible] **castigo**, di F. Dostoevskij
14,10 **Antologia**, inventario [illegible] cultura contemporanea
20 — **Concerto barocco**. Georg Fredrik Haendel: *Te Deum Utrecht*, sonata a tre violini e basso continuo. Solisti Musica Antiqua [illegible] Colonia
20,35 **La bell'Europa**
21 — **Trieste Prima**. Incontri internazionali [illegible] musica contemporanea. Violoncelli-

RAISTEREOVERDE

— **Musica e notizie per chi vive e lavora di notte**
24 — **Il giornale** [illegible] **mezzanotte — Ondaverde notte**

ODEON TV

13 — **Traguardo salute**, [illegible] di medicina
13,30 **Branko e le stelle**, rubrica [illegible] astrologia
14 — FILM ● **Eliminato**, con Shelley Winters, Tom Tyron
15 — **Una settimana [illegible] batticuore**
17,30 **Braccio di Ferro**, cartoni animati
18 — **Speranze di vetro**, di Brendan Maher, [illegible] Rowena Wallace, Gary Day. Miniserie
19 — **Don [illegible] Story**, cartoni animati
19,30 **Lo scrigno magico**, cartoni animati
20 — **Branko e le stelle**, rubrica di astrologia

20,30 FILM [illegible] **Ricomincio [illegible] tre**, [illegible] Massimo Troisi, con Massimo Troisi, Lello Arena, Lino Troisi, Fiorenza Marchegiani, Deddi Savagnone. Italia commedia 1980 — *Storia di Gaetano, napoletano timido senz'arte né parte che, avendo fatto almeno tre [illegible] buone in vita sua, ricomincia appunto da tre, e se ne va al Nord in [illegible] di fortuna. [illegible] Firenze trova un'infermiera e se ne innamora. Lei lo tradisce*
22,30 **Cena in casa Odeon**, [illegible] show
23,30 **Elvis, l'anima del rock**, documentario
1,30 **Medusa**, telefilm

6 — [illegible] **Chuck Story**, cartoni animati
9 — **Medusa**, telefilm
10 — **La schiava Isaura**, telenovela
11,30 **Medusa**, telefilm
12,30 **Don [illegible] Story**, cartoni animati

[illegible]

19,30 [illegible] **leggera**, [illegible] Glasgow campionato europeo indoor
17,30 Da Parma, **Pallavolo: Coppa Weber**. Maxicono-Petrarca
20 — **Tmc news**

20,30 **Carnevale brasiliano**, con il [illegible] di Paolo Scarnecchia la [illegible] scuole [illegible] samba di Rio de Janeiro
21,30 FILM ● **Prigionieri [illegible] un [illegible] greto**, [illegible] Spencer Tracy, Katharine Hepburn, [illegible] drammatico [illegible] 1942 — *Un [illegible] giornalista riesce finalmente [illegible] intervistare la vedo[illegible] di un famoso [illegible] politico, morto tempo addietro in [illegible] incidente misterioso. L'intervista rivela un uomo ben diverso [illegible] [illegible] immagine pubblica*
23,30 **Golf club**
24 — FILM ● **Un uomo senza speranza**, [illegible] John Newland, con Angie Dickinson, [illegible] Jansen. Usa drammatico 1977

8,30 [illegible] **amica**, documentario
9 — **Get smart**, telefilm
9,30 **Adamo contro Eva**, telenovela
10,15 **Il giudice**, telefilm
10,45 **Gabriela**, telenovela
11,30 **Tv donna mattino**, attualità a cura di Silvia Cohen
12,45 **Specchio della vita**, con Nino Castelnuovo

SVIZZERA

14,10 **Superflip**, gioco a premi con Yor Milano
14,25 **Si è giovani solo due volte**, telefilm
14,50 **Il meglio della natura**, documentario. *America: il parco di Yellowstone*
15,45 **Superflip**, gioco a premi
16 — FILM ● **Un giorno a New York**, di Gene Kelly e Stanley Donen, con Frank Sinatra, Betty Garret, Gene Kelly, Ann Miller. Usa musi[illegible] [illegible]
17,30 **Superflip**, gioco a premi
17,55 **Notizie spo[illegible]**
18 — **Natura amica**, documentario
18,35 **La parola del Signore**, conversazione evangelica
18,45 **A conti fatti**, rubrica per i consumatori
19 — **Attualità sera**
— **Domenica sportiva** [illegible]
19,45 **Telegiornale**

20,15 **Le indagini dell'ispettore [illegible] se**, telefilm tratto dai romanzi di Colin Dexter, con John Thaw, Kevin Whately, Phil Nica. *Il punisle* [illegible] *Wolvercote*
21,55 **Nautilus**. Appuntamento settimanale per chi non vive di sola televisione
22,40 **Tg** [illegible]
22,50 **Domenica sportiva** [illegible]
23,15 **Telesopinioni**, il dibattito della domenica, [illegible] cura [illegible] Claudio [illegible] sonlal
0,10 [illegible] **notte**

12,25 **Lui, lei e gli altri**, telefilm
12,50 **W.W. come Woody Woodpecker**, cartoni animati

[illegible]

13 — **Tennis**, da Rotterdam in diretta la finale del torneo. Telecronaca di Umberto Scannagatta
18 — [illegible] [illegible] **domenica**, contenitore presentato da Franco Liges, con la partecipazione di Matilde Ciccia, Luca Cotsolini, Lorenzo Dallari, Marco Francioso, Maurizio Mosca, Gianni Mura. All'interno: interviste e servizi [illegible] giornata sportiva; [illegible] [illegible] ippica e collegamenti e aggiornamenti con i campi [illegible] calcio, pallavolo e basket
17,45 **Automobilismo: Formula Indy**: prova del campionato Cart. Telecronaca registrata di Stefano Galli
18,45 **Telegiornale**

[illegible] **A tutto campo**, servizi e interviste [illegible] sulla giornata sportiva. Conduce Alessandro Piccinini, con la partecipazione di [illegible] Bettega e Marco Tosatti
22,15 **Telegiornale**
22,25 **Tennis**, da Rotterdam in diretta la finale del torneo. Telecronaca di Umberto Scannagatta
0,25 **A tutto campo**, (replica)

[illegible] E TELEVISIONE

13,30 **Informa 7 Europa**, notiziario
14 — [illegible] [illegible] **guerriero**, cartoni animati
14,40 **Akkochan**, cartoni animati
15,15 **Mazinga**, cartoni animati
15,50 **Ghostbusters**, cartoni animati
16,25 **Fiabe dei piccini**
17 — [illegible] **Prix**, telefilm
18,20 **Programma per ragazzi**
19 — **Informa 7**, notiziario
20,20 FILM [illegible] [illegible] **droga maledetta**, [illegible] Ken Hughes, [illegible] Patrick Barr, Elisabeth Allan. Gran Bretagna poliziesco 1955 — *Sotto l'effetto di alcuni farmaci somministratigli in ospedale un delinquente rivela a una dottoressa [illegible] serie di importanti segreti che coinvolgono alcuni boss della malavita organizzata. Accortosi delle rivelazioni fatte, rapisce la dottoressa, sfugge per miracolo all'agguato di un killer ma viene ferito. Alla fine acconsente a chiamare il marito dell'ostaggio, anche lui medico, per farsi curare*
[illegible] **Mash**, telefilm [illegible] Alan Alda
23,45 **Informa 7**, notiziario
0,30 FILM ● **La capanna dello [illegible] Tom**, di Geza [illegible] Radvanyi, [illegible] Mylène Demongeot, Eleonora Rossi Drago

RETE [illegible] LA

10 — [illegible] **tv**, programma promozionale
11,20 **George**, telefilm
13,50 **Calcio fans**, rubrica
16,50 **Invito al cinema**
17,05 **Cori**, programma di [illegible] popolare
18,40 **Week-end**, rubrica
18,50 **Speciale spettacolo**, rubrica
19,05 **Shopping idee**, promozionale
22,35 **Videobusiness**
23,40 [illegible] [illegible] [illegible] **settimana**, promozionale

[illegible]

13,15 **Calcio fans**, rubrica sportiva a cura di Silvia Vada
14 — **Controluce**, attualità [illegible] cura [illegible] Mario Damasio
16 — **Punto di vista**, a [illegible] di Francesca Audero
17,10 **Cranda de pedra**, telenovela
19 — **Sandbaggers**, telefilm
[illegible],30 **Tg della Val di Susa**
21 — **Oggi parla[illegible] di...**
22 — **Cranda de pedra**, telenovela
22,40 **Derby thrilling**, telefilm
23,40 **Felicità dove sei?**, telenovela

TELEMONTECARLO

11,30 **Le grandi mostre**, documentario
12 — **Tg7**, rubrica di attualità
12,45 **La trattoria dei ricordi**, musica, costumi, folklore. Replica
17 — **Rally**, sceneggiato [illegible] Giuliano Gemma, regia di Sergio Martino
19,15 **Sport Flash**, risultati regionali e interviste [illegible] stadio Comunale di Torino
20,30 FILM ● **Horror Express**, [illegible] Gene Martin, con Christopher Lee. Gran Bretagna horror 1972 — *Nel [illegible] sulla linea ferroviaria transiberiana tra Mosca [illegible] Pechino un extraterrestre [illegible] impossessa della mente di un mostro ibernato, di un ispettore di polizia [illegible] di [illegible] irate. A nulla serve uccidere i malcapitati, finché qualcuno trova un [illegible] e lo caccia via*
23,30 **Sport Flash**, risultati regionali [illegible] interviste dallo stadio Comunale di Torino (replica)
0,30 FILM ● **Emmanuelle l'infedele**, di Jean-François Davy, con Oriane Paquin, Ivan Jullien. Francia drammatico 1975

TELEMILANO

13,30 **Calcio fans**
14,30 **Le [illegible] della settimana**, promozionale
15,15 FILM ● **La lunga notte di Veronique**
17 — **Musicale**
18,30 **The Flintstones**, cartoni animati
18 — [illegible] telefilm
19,30 **This is cinema**
20,30 **Fuori gioco**, rubrica
22,45 **Le auto della [illegible]**
23,30 **Fuori gioco**
0,45 [illegible] promozionale

14 — **Hanna [illegible] Barbera**, cartoni animati
14,30 FILM ● **Titolo [illegible] no comunicato**
16,10 FILM [illegible] **Titolo non comunicato dall'emittente**
17,50 **Saint Champion**, telefilm
19,30 **Le auto della settimana**
20,30 FILM ● **La regina di Saba**, di Pietro Francisci. Italia storico [illegible]
22,30 **Le auto della settimana**
24 — **The Beverly [illegible]es**, telefilm

[illegible] NAVIGLI

12,25 **Reporter**, attualità
15,05 **Lo show del [illegible] Split**
18,40 **L'uomo [illegible] [illegible] Terra**, documentario
18,35 **George**, telefilm
19,10 **Ippocrate**, settimanale d'informazione medica
20 — **Serata con noi**, redazionale
21,15 **Videobusiness**
21,40 **Cori**, musica popolare
22,10 **Il meglio del New Gabriel** [illegible]
23,15 **Serata con noi**, redazionale

[illegible] E TELEVISIONI

13 — **Il colloquio con l'[illegible]**
13,30 **Calcio fans**, rubrica
14,30 **La [illegible] del Sud**, telefilm
15,30 **Incontro [illegible] del 15-2 con i giovani**
18 — **Filodiretto**. *Piccole e grandi cris nel mondo del lavoro piemontese*
19,30 **L'udienza [illegible] Giovanni Paolo II** [illegible] [illegible] **febbraio** [illegible]
20 — **Cartoni animati**
20,30 FILM ● **Taxi [illegible] notte**, di C. Gallone. Commedia
22,30 **Hawkins**, telefilm

[illegible] A

16 — [illegible] [illegible] **silenzio**, teleromanzo con Erika Buelfi
17 — **Il ritorno [illegible] [illegible]** telenovela con Lucia Mendez
18 — **[illegible] peccato [illegible] Oyuki**, teleroman[illegible] con Ana [illegible] e Joshio Boy
[illegible] **Il ritorno di Diana**, telenovela con Lucia Mendez e Jorge Martinez
21,15 **Un amore in silenzio**, teleromanzo con Erika Buelfi
[illegible] — **Il peccato di Oyuki**, [illegible] zo con Ana Martin e Joshio Boy

VIDEO MUSIC

7 — **Corn [illegible]s**, colazione in musica
8 — [illegible] [illegible] [illegible]
11,30 **Oh the str**
13,30 **Luca Barbarossa in [illegible]**
14,30 **Roving report**, notiziario via satellite
15 — [illegible] **sunday**, la maratona musicale della domenica. Yazz, solista di origine giamaicana
21,30 **Best of Blue Night**, il meglio di Blue Night
22,45 [illegible] **rock**

[illegible] DI STATO

10 — **Tve-Teleturro**, spazi commerciali e offerte promozionali [illegible] stop
18 — **Domenica supersport**, aggiornamenti, interviste e servizi filmati sui principali avvenimenti della domenica. Attualità sportiva [illegible] cura di Eugenio Salmin
19 — **Calcio**. [illegible]
20 — **Programmi no stop**

RETE MIA

15 — **Camminare le vigne**, rubrica enogastronomica
16 — **Ciclismo**, trofeo Laiguaglia
17 — **Il club dei bugiardi**, programma contenitore della domenica
18 — **Diario**, agenda quotidiana
19 — **A tavola con...**
20 — **La sfida**, gioco a premi condotto da Claudio Sottili
20,30 FILM [illegible] **La congiura dei Boiardi**, di Sergej Eisenstein, con Nikolaj Cerkasov. Urss storico 1944
23 — **Con simpatia... in casa vostra**, promozionale

SESTA RETE

13,30 **Shopping time**, prog[illegible] promozionale
15 — **Supermouse**, cartoni animati
16 — FILM ● **Teyang il terrore della Cina**
18 — **A tutto amore**, telefilm
19 — **Supermouse**, [illegible]rtoni animati
19,30 **L'appuntotutto**
20,30 **A tutto** [illegible] telefilm
[illegible] — **Richard Diamond**, telefilm
23 — FILM ● **I 4 volti della vendetta**
1 — **A tutto amore**, telefilm
2 — **L'occasione**, promozionale
2,30 [illegible] **no stop**

TELES[illegible]

6,50 **Telestar no stop**
15,30 **Starlandia**, cartoni animati
16,30 FILM ● **La corte [illegible] delle bambole di vetro**. Italia orrore 1971
18,30 **Mash**, telefilm con Alan Alda
19,30 [illegible] **[illegible]rsa Lawrence**, telefilm
20,30 FILM ● **Accadde a Praga**. Drammatico
22,30 **Attenti al ragazzi**, telefilm
23 — **Excelsior**, spettacolo [illegible] varietà condotto da Dario Salvatori
0,30 **Telefilm**
1 — **Mash**, telefilm con Alan Alda

IN POLTRONA

Ospedali

[illegible]

RAIUNO 20,30

Corsie d'ospedale, ambulanze, sirene, malati e medici. E' l'atmosfera che i protagonisti di «Prontosoccorso», film per la televisione in quattro puntate (la prima va in onda stasera), hanno respirato sul set durante le riprese.

Questo nuovo telefilm di Raiuno [illegible] stato scritto da Ennio De Concini (già autore di «La Piovra») [illegible] dalla giornalista Patrizia Carraro, il regista [illegible] invece Francesco Massaro. I protagonisti sono dei volti noti al pubblico televisivo: Ferruccio e Claudio Amendola, rispettivamente il dottor Alaco e Augusto, Barbara De Rossi, nei [illegible]nni di Giovanna, Maria Fiore, in quelli di Luisa, e poi Alberto Gimignani, Cristina Noci e Alberto Moglioni.

La storia o meglio le storie [illegible] «Prontosoccorso», dal momento che sono più di una (il telefilm viene mandato in onda la domenica), hanno come sfondo un ospedale [illegible] Roma: qui lavora il dottor Alaco, che è il protagonista principale, uomo schivo al servizio del prossimo.

Ferruccio Amendola

L'esordio [illegible] Massimo Troisi

[illegible] 20, 30

[illegible] ha fatta di strada Massimo Troisi: nel giro di [illegible] più di dieci anni [illegible] diventato uno dei migliori attori italiani dell'ultima generazione.

Il [illegible] primo film (l'ultimo è noto [illegible] tutti: «Che ora è», regia di Ettore Scola, con Marcello Mastroianni) risale al 1981: all'epoca Massimo Troisi aveva [illegible] poco abbandonato [illegible] gruppo «La smorfia», composto da Lello Arena, che [illegible] fa il comico in molte trasmissioni televisive, e da Enzo De Caro; e allo stesso tempo aveva cominciato a muovere i primi passi nel mondo [illegible] cinema.

Con «Ricomincio da tre», Troisi confermò le sue doti d'attore comico e [illegible] regista. La trama. Gaetano (Massimo Troisi), ragazzo napoletano stanco del-

Massimo Troisi

la vita, parte per Firenze, dove ha intenzione di «ricominciare da tre», dal momento che due o tre cose valide e sensate ritiene di averle fatte, abbandonando il suo più [illegible] amico, Lello (Lello Arena). Nel capoluogo toscano s'innamora di un'infermiera.

Le avventure [illegible] Don Camillo

CAN[illegible] 20, 30

Per la serie «Amicinemici», Canale 5 manda in onda il terzo film ispirato alle avventure dei personaggi nati dalla fantasia [illegible] Guareschi.

«Don Camillo e l'on. Peppone» (durata 1 h e 30') venne diretto nel 1955 da Carmine Gallone e fu interpretato da due indimenticabili attori, Gino Cervi e Fernandel.

Anche [illegible] trama [illegible] questo film, come quello delle due precedenti pellicole, [illegible] incentrata sullo scontro tra il parroco Don Camillo (Fernandel) e [illegible] sindaco del paese Peppone (Cervi) e ha come sfondo le elezioni politiche. Il sindaco ha deciso infatti di candidarsi nella li[illegible] del Fronte Popolare ma, per riuscire ad ottenere il seggio, è obbligato a superare l'esame di quinta elementare.

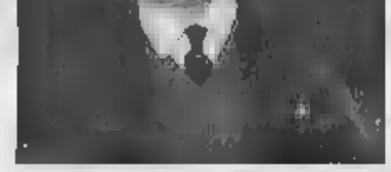
Fernandel

Ad aiutarlo negli studi è proprio il rivale, Don Camillo, il quale gli pone una condizione: in cambio delle lezioni di matematica e storia, Peppone dovrà impegnarsi ad appoggiare il progetto, ideato dal parroco, per [illegible] costruzione di una cappella [illegible].

Sanremo, il giorno dopo

R[illegible] UNO 14

Anche [illegible] il Festival di Sanremo si [illegible] concluso ieri notte, certamente [illegible] se continuerà [illegible] parlare [illegible] per molti giorni. Oggi «Domenica In» gli dedica uno speciali. Due inviati a Sanremo, il cantante Pupo (è ospite fisso nella trasmissione condotta dalla Fenech) e il giornalista Claudio Mayer, fanno il bilancio della 46ª edizione del concorso [illegible] più importante d'Italia.

Durante i collegamenti con [illegible] Riviera dei Fiori verranno intervistati i vincitori, sarà raccontato che [illegible] [illegible] successo dietro le quinte e nei camerini, nel corso delle quattro serate del festival, dal 28 febbraio a ieri sera. [illegible] Mayer si intratterrà con tutti i cantanti che hanno compiuto almeno quarant'anni. Un'altra trasmissione che dedi-

Pupo

ca ampio spazio a Sanremo è «Emilio», varietà [illegible] Italia Uno (s'inizia alle 20,30): oltre alle consuete rubriche e servizi curati da Gene Gnocchi, si discuterà della manifestazione canora, con Teo Teocoli, Zuzzurro [illegible] Gasparo e Athina Cenci.

Musica rock no stop

VIDEOMUSIC 15

Ecco uno fra i tanti programmi che oggi si possono vedere e ascoltare su Videomusic, l'unica emittente televisiva italiana che trasmette 24 ore su 24 musica a getto continuo.

E' «Rockin' Sunday»: si tratta [illegible] una carrellata dei video migliori selezionati durante il corso di tutta la settimana e ha inizio alle 15.

Tra i «video-clip», che verranno mandati in onda dalle prime ore del pomeriggio fino alle 21,30, è da segnalare l'ultimo di Yazz, cantante mulatta, da poco assurta agli onori della cronaca, grazie a un paio di singoli (45 giri), diventati subito successi da discoteca.

Yazz, che ha 29 anni, vive in Inghilterra (è sposata con figli) ma è di origine giamaicana (in Italia è conosciuta da un pubblico ancora ristretto), presenta la canzone «Up For Your Love Rights», che in Gran Bretagna è già in vetta alle classifiche.

Dopo «Rockin' Sunday» seguirà «Best of Blue Night» e alle 22,45 fino alla mezzanotte è la volta di «Notte Rock», il meglio della musica internazionale.

La [illegible] «Yazz»

EDITRICE LA STAMPA SPA
Presidente: Giovanni Agnelli
Vicepresidenti: Vittorio Colaiacovo di Chiusano; Umberto Cuttica
Amministratore delegato e Direttore Generale: Paolo Palocchi
Amministratori: Enrico Auteri; Luca Cordero di Montezemolo; Giovanni Giovannini; Francesco Paolo Mattioli

STAMPASERA

Luca Bernardelli direttore responsabile
Carlo Sr... (Redazione)
Stabilimento ... Edilio La Stampa spa, via Marenco 32, 10126 ...
Stampa in Fac... Lit Rumianca via Giordano Bruno 84, Torino
Registrazione Tribunale di Torino n. 619/1925
© 1990 Editrice LA STAMPA spa
Certificato ADS (Accertamento diffusione stampa) n. 1508 del 14/12/1989

ANNO 122 NUMERO 59 SABATO 3 MARZO

Al teatro Araldo si ama e si gode... e tutto in toscano

TORINO ■ Dunque aveva visto giusto Giovanni Testori nell'indicare al teatro il ritorno sulla via del linguaggio vernacolo e quanto meno popolare. Oggi con Moscato a Napoli, Scaldati a Palermo e Chiti in Toscana la nostra scena si aggiorna riprendendo la tradizione.

Il discorso è Ugo Chiti, che presenta fino a domenica *La provinciale di Jimmy* all'Araldo, è apparenta a volte con quello degli illustri corregionali Paolo e Vittorio Taviani i quali, rimanendo fedeli alla propria terra, hanno avuto la forza d'imporsi a un orizzonte internazionale attraverso opere inimitabili quali *San Michele un gallo* e *La notte di San Lorenzo*.

Anche Chiti non si distacca dalla Val di Pesa deve ha inventato e imposto una compagnia intitolata all'Arca Azzurra. I suoi nitidi discorsi e i suoi nodi narrativi sono inimmaginabili altrove, tuttavia non fermano la nostra visuale al paese di Tavarnelle o di San Casciano per una tardiva riedizione di qualche Stenterello.

Bisognava vedere come si radicava ieri di minuto in minuto l'attenzione dei torinesi nei confronti d'una vicenda e d'una cultura che assolutamente sentivano estranea.

Del resto siamo vissuti tutti in un'Italia che in termini pittoreschi, sullo sfondo di contese tra preti e rosse, con le Miss Tappa che sognano scalata sociale baciando un gregario in libera uscita e i ragazzi che copiano dal cinema gli atteggiamenti più convincenti. Senonché l'avvento della televisione ha omologato la diverse parlate e il trionfo del consumismo ha cancellato ideali e sacrifici: il risultato è che non ci si ricorda più di quando le vacanze si passavano al sanatorio e non sulla spiaggia mentre sono cose di 30-40 anni or sono. L'abilità di Chiti e dell'Arca Azzurra consiste nel suscitare un mondo piccolo e autentico senza dare l'aria di resuscitarlo. In famiglia ci sono il partigiano Lupo che strepita contro il conformismo, la ragazza timida con la tentazione dell'omosessualità, la bella figliola che insinua in Lupo la sensazione dell'incesto, la zia che si sacrifica per la famiglia sognando un irraggiungibile matrimonio procura in Australia. Fuori della famiglia un'infermiera-coro che spegne i bollori erotici di Lupo, alcuni ex compagni di sanatorio, preti e perpetue, signore bene e signorine benino.

Sognando ognuno a modo suo di James Dean cioè di Giammaria attore e uomo nuovo, costoro si urlano e si feriscono in uno spettacolo di grande senso teatrale con l'impiego dimezzato del palcoscenico tra cucina e camera letto, luoghi deputati di risse e pacificazioni. Chiti autore e regista presenta una compagnia di talenti spontanei e balzani con punte di merito per Marco Natalucci, figliolo in crisi, e Massimo Salvianti, partigiano decaduto. E manda la maggior parte dei personaggi bocconi sul letto per l'iniezione dell'infermiera, la quale prende il posto d'uno psicanalista che negli Anni Cinquanta non sapevamo neppure che cosa fosse.

Piero Perona

Applausi per le fascinazioni di Sosta Palmizi

Sogni di Sosta Palmizi

«Perduti una notte» in scena al Teatro Erba

TORINO ■ Con l'ardimentosa assiduità di chi non teme di saggiare nuove vie nel variegato mosaico del teatro-danza italiano, senza peraltro rinunciare al compiacimento dell'autoricalco, la *Compagnia Sosta Palmizi* ha presentato l'altra sera al teatro Erba il nuovo spettacolo *Perduti una notte*. Atto unico coreografia collettiva e intensa interpretazione di Roberto Castello, Raffaella Giordano e Giorgio Rossi; scene di Francesco Calcagnini e collage musicale con brani di Satie, Ravel, Sciostakovich, Lehár e Glazunov, curato da Daniele Bertotto.

Il tentativo di assoggettare la dimensione visiva a quella riflessiva mantenendo un rapporto concreto la realtà, e nello stesso tempo esprimere una presa di coscienza del labili confini tra memoria e finzione, pare sottendere ai postulati di questa indagine retrospettiva sul passato tre personaggi, che in ordine stato allucinatorio rivivono squarci del proprio passato con il mascheramento, ora sentimentale ora grottesco, che talvolta i rapporti d'amore. S fascinazioni che in una specie di teatrino decadente, assai più lugubre di quello di *Parade*, procedono per rapidi quadri: nostalgi richiami alle estenuate e talora ambigue passioni di fine secolo, comici automatismi, recite immaginarie.

Particolarmente coinvolgenti il trio scatenato al ritmo del respiro, in spasmodica danza dall'avvolgente erotismo che regola una morte feroce, lo splendido passo a due finale. Una rappresentazione in cui la fresh mentale degli autori, che stati anche gli applauditissimi interpreti, ha frammentato ogni reliquie narrativa, uno scheletro cinetico che si limitato a dinamizzare l'involucro senza volutamente trasfondervi l'anima. In ultima analisi una categoria metafisica di estraneità e di rifiuto agli attuali disvalori della società contemporanea.

Secondo

Ecco Platoon n. 2: storia del marine che torna a casa...

TITOLO	**Nato il quattro luglio**
	Oliver Stone
ATTORI	**Tom Cruise** **Willem Dafoe** **Tom Berenger**
GENERE	**Guerra. Usa**
SALA	**Reposi**

Viene spontaneo dirlo: *Nato il quattro luglio* è la continuazione di *Platoon*. Per fortuna una simile continuazione, cioè l'ossessione di chi si è rovinato per una causa sbagliata, non viene malamente sfruttata. Oliver Stone, che come tutti sanno fu volontario nel Vietnam per seguire una tradizione di famiglia libertaria e interventista, non perdonerà mai i cattivi profeti che hanno mandato a morire la meglio gioventù. Il perseguita con film come questo, successivi e sinceri, tecnicamente e stilisticamente ineccepibili.

TRAMA - Ron Kovic, autore sceneggiatura d'intesa con il regista, costituisce oggi il simbolo vivente dalla cattiva coscienza negli Stati: ferito, paralizzato e condannato all'impotenza, ha ricevuto il dileggio dei contestatori e il fastidio dei conservatori.

Oliver Stone segue Ron nell'adolescenza inquieta e generosa, con famigliari perbene, educazione religiosa e addestramento sportivo. Si arruola nei marines convinto un discorso del sergente reclutatore che lo invita a prendersi un suo posto nella storia. Immediatamente Ron finirà all'inferno durante un'assurda missione, con la coscienza di ucciso donne e bambini venendo meno all'ideale e all'umanità stessa.

In patria fallisce nel recupero fisico, cerca assurde evasioni con amori mercenari, litiga con quanti si piazzano sulla traiettoria del distacco. Un giorno infine parlerà retorica alla convention democratica affinché giovane cada più nello medesimo trappolo.

GIUDIZIO - Con qualche nel finale costruttivo che nasce morto, Oliver Stone racconta senza retorica la propria generazione. Quando lo battute si fanno pesanti e i comandi fatali, una musica sarcasticamente dolce di John Williams empia i cuori convenzionalità; la prima cosa che il protagonista rammenta nel delirio sono le urla dei bambini che giocavano alla guerra; se viene sollevato sulle spalle da commilitone, la cinepresa mostra in soggettiva un mondo alla rovescia con il cielo in fondo (è bellissima coincidenza tra il dato verista e il commento ideologico).

Ogni particolare nella fotografia e nel montaggio si collega a un discorso generale, pietoso e severo. Pensiamo agl'invalidi di guerra che schermiscono durante la fatidica parata il 4 luglio non appena scoppia un mortaretto. Cinema puro.

Tom Cruise regge con onore la fatica di onto nel giorno più bello e di essere piombato in un inferno tempo. Al fianco, presenza anumonitoria, Tom Berenger ufficiale reclutatore e Willem Dafoe, reduce sbandato, che furono i due sergenti di *Platoon*.

p. per.

		PUBBLICO
★★★★★	ECCEZIONALE	●●●●●
★★★★	SUCCESSO	●●●●
★★★	CONSENSI	●●●
★★	DISCORDI	●●
★	SCARSO	●

STASERA AL CINEMA

Lunedì lire
Da martedì a domenica lire 7000/6000
(riduzione del 50% agli anziani e del 30% ad enti dopolavoristici circoli Aiace ecc.)

PRIME VISIONI

ADUA 200
corso G. Cesare 57 ☎ 858.321

La voce della Luna di Federico Fellini, con Roberto Benigni, Villaggio. Col. non viet. — Un innamorato deluso e un profeta disilluso consentono a Benigni e Villaggio di cimentarsi con una lunatica divagazione lalliniana, per la prima volta tratta da un libro (di Ermanno Cavazzoni) **Fantastico**

Ore 15,45: 20,15; 22,30 ★★/●●

ADUA 400
Vedi teatri

AMBROSIO
corso V. Emanuele 52

L'ora del the, di N. Broomfield, con G. Byrne, A. Donohoe. 14 prima

Orario: 15,50; 17,30; 19,10; 20,50; 22,30

AMBROSIO PICCOLO
corso V. Emanuele ☎ 877.007

Un incendio visto da lontano, di Olar Iosseliani — Come una tribù dell'Africa Nera si perde dietro a fragili miti consumi. Finiranno tutti insieme a inseguire falsi idoli per i mercati dimenticando le angostrali **drammatica. Prima visione**

Orario: 15,45; 18; 20,15; 22,30

ARLECCHINO
corso Sommeiller 22 ☎ 537.190

She Devil - Lei, il diavolo, con Meryl Streep, Rosanna Barr — Una scrittrice incapricciata come nei suoi romanzi rosa d'uno sconosciuto ma conoscerà la vendetta trasversale della moglie soppiantata, disgustosamente brutta. **Commedia**

Ore 16,45; 18,40; 20,35; 22,30 ★★/●●●●

CAPITOL
via San Gabriele 36

Harlem nights, di e con Eddie Murphy, Richard Pryor, R. Fox — Padre e figlio adottivi, Pryor e Murphy, tendono ai bianchi ogni sorta di trappole nella calda atmosfera della Harlem Anni Trenta **Comico**

15,40; 17,55; 20,10; 22,25 ★★/●●●●

CENTRALE
via C. Alberto 27 ☎ 540.119

Labirinti, di Pedro Almodóvar, con Victoria Abril, Antonio Banderas, Francisco Rabal. Colori. Vietato 18 — Un giovane dimesso dal manicomio con un encomiabile senso della normalità, replica un'attricetta porno con intenti matrimoniali e fa innamorare alla follia **Commedia drammatica**

Ore 15; 16,55; 18,50; 20,40; 22,40 ★★★/●●●

CHARLIE CHAPLIN 1
via Garibaldi 32/E ☎ 545.348

Senza sangue, di A. Jodorowsky, con Axel Jodorowsky, Blanca Guerra, Guy Stockwell. Viet. min. 14 — Un ragazzo succube della mamma dalle braccia mozze le presta i suoi arti per delitti assurdi finché non incontra una mite sorcomuta che gli sorride con dolcezza **Grottesco**

Ore 16; 18,10; 20,20; 22,30 ★★★/●●

CHARLIE CHAPLIN 2
via Garibaldi 32/E ☎ 545.348

L'ultimo fuggente, di Peter Weir, con Robin Williams — Un professore progressista nell'America Anni Cinquanta insegna ai giovani una sana e progressista passione per la poesia, che non li abbandonerà nei momenti difficili **Drammatico**

Ore 15,15; 17,40; 20; 22,30 ★★★/●●●●●

CRISTALLO
via Cotta 8 ☎ 558.71.60

Bervagliato spettato, di John Flyn, con Sylvester Stallone, John Amos, Darlanne Fluegel. Colori. Non visto — Cattumio da un manicomio direttore di penitenziario che non gli perdona una vecchia e motivata evasione, l'eroe dei grandi blockbuster deve usare le maniere forti **Avventuroso**

Ore 15,30; 18,30; 20,30; 22,30 ★/●●●●●

DORIA
via Gramsci 9 ☎ 542.822

Crimini e misfatti, di Woody Allen, con Woody Allen, Mia Farrow, Anjelica Huston — Nella ricca comunità ebraica di New York si succedono i fallimenti e le delusioni: in primo piano l'amante assassino Landau e il regista fallito Allen **Drammatico**

Ore 16; 18,10; 20,20; 22,30 ★★★★/●●●●

EDEN
piazza Solferino ☎ 447.5341

Harry, ti presento Sally..., di Bob Reiner, con Bill Crystal, Meg Ryan, Carrie Fischer. Colori. Non visto — Incidenti e contrattempi nella difficile arte di esercitare l'amicizia tra uomini e donne senza lasciarsi coinvolgere **Commedia**

Ore: 16; 18,10; 20,20; 22,30

EDEN BLU
piazza Solferino ☎ 447.5341

Crimini e misfatti, di Woody Allen, con Woody Allen, Mia Farrow, Anjelica Huston — Nella ricca comunità ebraica di New York si succedono i fallimenti e le delusioni: in primo piano l'amante assassino Landau e il regista fallito Allen **Drammatico**

Ore 16; 18,10; 20,20; 22,30

EDEN ROSSO
piaz

Labirinti, di Pedro Almodóvar, con Victoria Abril, Antonio Banderas, Francisco Rabal. Colori. Vietato 18 — Un giovane dimesso dal manicomio con un encomiabile senso della normalità, replica un'attricetta porno con intenti matrimoniali e fa innamorare alla follia **Commedia drammatica**

Ore 15,45; 18; 20,15; 22,30 ★★★/●●●

EMPIRE
Piazza Vittorio Veneto 5 ☎ 571.642

Harry, ti presento Sally..., di Reiner, con Bill Crystal, Meg Ryan, Carrie Fischer. Non visto — Incidenti e contrattempi nella difficile arte di esercitare l'amicizia tra e donne senza lasciarsi coinvolgere **Commedia**

15,10; 17; 22,30 ●●●

FARO
via Po 30 ☎ 832.219

Asterix e la grande guerra, di P. Grimond, dai racconti di René Goscinny e Albert Uderzo — Musso fuori uso dal balordo Obelix il druido-mago dei galli, pecca che si fa largo un falso indovino il quale potrebbe addirittura ...da romanzeschi **Cartoon**

Ap. 15,20. Film 15,30; 18; 19,30; 21; 22,30 ★★/●●●

FIAMMA
corso Trapani 87 ☎ 318.3067

Perché proprio a me?, di Gene Quintano, con Christopher Lambert, Christopher Lloyd, Kim Greist — Un bravo scassinatore si trova coinvolto in guai più grandi di lui a causa d'un rubino che non rientrava neppure nei suoi interessi «professionali» **Commedia**

Orario: 15,30; 17,15; 19; 20,45; 22,30 ★★/●●

IDEAL
corso Becc 4 ☎ 521.43.10

Diventiamo Palermo, di Francesco Rosi, con James Belushi, Mimi Rogers. Colori. Non vist. — Un italo-americano candidato a sindaco di New York compie il viaggio di nozze in Sicilia perdendo la propria identità e capacità di lottare contro la droga che dominava in patria **Drammatico**

Ore 16,30; 18,30; 20,30; 22,30 ★★/●●●

KING KONG CINESTUDIO
Via Po 21 ☎ 836.75.02

Milou a maggio, di Louis Malle, con Michel Piccoli, Milou Milou, Dominique Blanc — Gli echi del maggio francese nella calda provincia dove prevalgono gli egoismi: in una tenuta, durante la cosiddetta della donna, c'è chi si sfoga e chi si rovina **Commedia**

Ore 16,15; 18,20; 20,25; 22,30

LILLIPUT
via XX Settembre 15 bis ☎ 537.100

Il male oscuro, di Mario Monicelli, con Giancarlo Giannini, Stefania Sandrelli, Vittorio Caprioli **Prima visione**

Ore 15,45; 18; 20,15; 22,30

LUX
Galleria S. Federico ☎ 541.383

Tango & Cash, di Andrei Konchalovsky, con Sylvester Stallone, Kurt Russel. Colori. Non visto **Prima visione**

Ore 16; 18,10; 20,20; 22,30

NAZIONALE 1
via Pesaro 7 ☎ 813.4173

Ma parliamo tanto!, di Luciano Odorisio, con Andrea Roncato, Elena Sofia Ricci. Colori. Vietato 14 — Neanche avessero visto «Il postino suona sempre due volte», marito, moglie e conduttore di radio privata si e si tormentano in un mistel che forse esiste soltanto nei sogni **Commedia**

Ore 15; 16,45; 18,40; 20,30; 22,30

NAZIONALE 2
via Pesaro 7 ☎ 813.4173

Scandalo Rizzo, di Ron Shelton, con Paul Newman, Lolita Davidovich. Colori. Non vist. — Una bella spogliarellista accompagna d'un amore sincero la controversa carriera politica del pittoresco governatore della Louisiana degli Anni Cinquanta **Drammatico**

Ore 16,30; 17,50; 20,10; 22,10

OLIMPIA 1
via Antonio 31 ☎ 532.448

pericolosa, di Harold Baker. Con Al Pacino, Ellen Barkin, John Vist. — Un detective si trova completamente innamorato della bella che si scopre autrice di tre degl'indeterminati **Poliziesco**

Ore 15,45; 18; 20,15; 22,30 ★★/●●●●

OLIMPIA 2
via A

Dad - Papà, di Gary David Goldberg, con Jack Lemmon, Ted Danson — Il mal di cuore mette in difficoltà una vecchia signora autoritaria ma il figlio intuisce che il vero punto debole della famiglia è il padre, che sa ma va serenamente **Drammatico**

Ore 15,45; 18; 20,15; 22,30 ★★/●●●

REALE
via XX Settembre 15 ☎ 531.400

Nato il 4 luglio, di Oliver Stone, con Tom Cruise, Kyra Sedgwuick, Raymond J. Barry, Jerry Levine. Viet. min. 14 — Basato sull'esperienza autentica di Ron Kovic, volontario buona fede nel Vietnam che fini mutilato e impotente, è il proseguimento ideale di «Platoon» con il protagonista che comincia a tutti i dubbi e rimorsi che lo assalgono **Drammatico**

Ore 15,45; 18; 20,15; 22,30 ★★★★/●●●●

ROMANO
Galleria Subalpina ☎ 510.145

La voce della Luna di Federico Fellini, con Roberto Benigni, Paolo Villaggio. Col. non viet. — Un innamorato deluso e un profeta disilluso consentono a Benigni e Villaggio di cimentarsi con una lunatica divagazione lalliniana, per la prima volta tratta da un libro (di Ermanno Cavazzoni) **Fantastico**

Ap. 15,30. Film: 15,45; 18; 20,15; 22,30 ★★★/●●●●

STUDIO
via Acqui 2 ☎ 530.521

Lassù qualcuno ci ama, di James Uys, con Nissu, H. Strydom. Col. Non viet. — Tre boscimani selvaggi e animali pericoli una bella snob americana deva adattarsi controvoglia a un nuovo genere di vita **Commedia**

Ore 16,30; 18,30; 20,30; 22,30 ★★/●●

TORINO
via

C'era un castello con quaranta cani, di D. Tessari, con Peter Ustinov, Salvatore «Toto» Cascio. Non visto — I cani vogliono vita da cani in un maniero dove una famiglia scombinata organizza un pensionato di lusso per ospiti con la coda

Ore 16; 18,10; 20,20; 22,30

VITTORIA
via Roma 226 ☎ 511.720

Tesoro, mi si sono ristretti i ragazzi, di J. Johnston, con Rick Moranis. Abbinato ai cari. **Una grossa indigestione** — Splendido distratto sottopone i figli e quelli dei vicini a una macchina miniaturizzatrice rendendoli alti meno d'una formica e ne incomincia la ricerca nel giardino divenuto enorme **Fantastico**

Ore 16; 18,10; 20,20; 22,30 ★★/●●●●

ZETA D'ESSAI
via Cibrario 86 ☎ 749.2507

Sono affari di famiglia, di Sidney Lumet con S. Connery, D. Hoffman, M. Brodedick (Usa '89) — Un nonno ladro, un padre onestissimo e un nipote avventuriero e rampante coinvolti insieme in un furto da un milione di dollari. N. V. **Commedia**

Ore 20,15; 22,30

PROSEGUIMENTI

ALFIERI
via C. Alberto 27 ☎ 297.197

Le ragazze della Terra sono facili, di J. Temple con G. Davis, J. Goldblum, J. Carey, D. Wayans (Usa 1988) — Nei dintorni di Hollywood, dalle mini-piscine di una manicure, emergono un giorno tre alieni alianti a pelosi in cerca di amore. N. V. **Commedia**

Ore 14,30; 16,30; 18,30; 20,30; 22,30 ★★/●●●●●

NUOVO
via Venaria 8 ☎ 748.2382

Per il «Tutti insieme appassionatamente» **il libro della giungla**, di Walt Disney **Cartoon**

Spettacolo unico ore 16

D'ESSAI
sera ☎ 17

L'amico ritrovato, di Jerry Schatzberg, con Jason Robards, Christian Anholt, Samuel West. Non visto, dolby
PER I Il Ritrovatello giungla, di Walt Disney **Drammatico** **Cartoon**

Ore 20,15; 22,30 ★★★/●●●. Ragazzi ore 15: 17

ALTRE VISIONI

AGNELLI
(v. Paolo Sarpi 117, ☎ 612.136)

X Rassegna «Il cinema, uno spazio quotidiano». **Salaam Bombay** di M. Nair. Ore 18; 20; 22,30

ARALDO
(v. Cigna 3, ☎ 331.764)

Domenica **Chi ha incastrato Roger Rabbit**. Ore 15; 17

CUORE
(via Nizza 56, ☎ 657.655)

Il bambino e il pellicciaio, di e con Carlo Verdone. Ore 18; 16; 20; 22,15

FORTINO
(via Cigna 47, ☎ 436.3322)

Orchidea selvaggia, di Zalman King, Rickey Rourke, Jacqueline Vist. 10. Ore 20,20; 22,20

CINE TEATRO FREGOLI
(p.zza S. Giulia 2 bis, ☎ 612.2312)
Vedi Teatri

LANTERI
(c. G. Cesare 60, ☎ 284.134)

Turner e il castoro. Colori. Al film è abbinato il cartone animato Pippo e Wilbur. Ore 14,40; 16,30; 18,20;

MASSAUA
(p.ta Massaua 6, ☎ 756.803)

Oggi chiuso

MASSIMO 1
(v. Montebello 8, ☎ 871.040)

Tutto Fellini. **Satyricon**, con Martin Potter, Hiram Keller, Magali Noël, Alain Cuny, Lucia Bosè, Gordon Mitchell, Capucino. Ore 17,30; 20; 22,30
Ingressi 3000 pom. e 5000 sera

MASSIMO 2
(v. Montebello 8, ☎ 871.040)

blu, di David Lynch, con Dennis Hopper, Isabella Rossellini, Kayle chland. Vers: it. Ore 16; 18,10; 20,20; 22,30
Ingressi 3000 pom. e 5000 sera

MASSIMO
(v. 8, ☎ 671.

Silenziale, di Andrej Michalkov Koncialovskij, con Nikita Michalkov, Ljumilla Gaidarenco, V. o. sottot. it. Ore 15,30; 21
Ingressi 3000 pom. e 5000 sera

VALDOCCO
(via Saluzzo 12, ☎ 521.12.02)

Oggi chiuso, Domenica **Mary Poppins** di W. Disney. Ore 15; 17,10

LUCI ROSSE

ALEXANDRA
(Via Secchi 16, ☎ 511.280)

La zia erotica an american production with Randy West. Ore 14,05; 15,25; 16,45; 18,10; 19,35; 21; 22,35

ARCO PUSSICAT
(c. P. Oddone 31, ☎ 484.821)

Bocche voglione, con Tania Foor, Nina Hartley. Ap. 15, ultimo 22,30

CINECLUB
(v. Fr. Calandra 15)

Dirty fucking dirty teens, novità assoluta. Ingresso riservato ai soci. Dalle 14,30 alle 23

HOLLYWOOD
(c. Regina Margherita 106)

Bellezze insaziabile. No stop dalle ore 10, inizio ultimo spettacolo ore 24

MAFFEI
(via P. Tamagno 5, ☎ 856.334)

Umida con Rambo 2 (prima visione). Ap. ore 10,30. Ultimo 22,30

MAIOR
(largo Giulio Cesare 105, ☎ 237.874)

La zia in calore, con Lady Godiva. Colori. Apertura 15. Ultimo 22,30

METROPOL
(Via Principe Tommaso 6, ☎ 650.54.70)

I piaceri di una donna di classe, con Tracy Lords. Apertura 14,30. Ultimo 22,30

MILANO SEX KING
(Via Milano 8, ☎ 595.15.25)

Film erotico. No stop dalle 10 all'1 (ultimo 23,30)

PRINCIPE
(v. Pr. d'Acaja 45, ☎ 749.6957)

La soffitta di mia zia erotica. Apertura ultimo 22,30

REGINA
(c. Reg. Margh. 123, ☎ 436.2082)

La supercasalinga. Apertura ore 10. Ultimo 22,30

ROMA BLUE
(v. S. Donato 40, ☎ 497.766)

Fantasioni carnali. Ap. 15. Ultimo 22,30. Ingresso 5000

SPEZIA
(Via Nizza 170, ☎

Nerea, con e Bob Ap. ore 15; ult. 22,30

TEATRO ERBA
dal 7 all'11 marzo
SICILIATRATRO ASSOCIAZIONE
presenta
PAOLA
LO
in
di LUZI
con ANTONELLA FATTORI
CLAUDIO PUGLISI ANDREA BOSIC
regia di SALVO BITONTI
Ind. e pom. c so Moncalieri 241, tel.630.123

MAGO CALUSO
CALUSO (011) 982.37.40 - 982.36.88
QUESTA SERA
VEGLIONISSIMO GRAN GALA' CARNEVALONE AMBE O
I CAMALEONTI ★ BLUE STARS
I ballerini della LAMBADA per una serata entusiasmante. L. 30.000

TEATRO COLOSSEO TEATRO
RADIO VERONICA ONE
Dal 13 al 18 marzo
Il grande musical inglese
THE ROCKY HORROR SHOW
Voci e musica dal vivo
Prevendita casse Teatro
Ore 10-13; 16-19 - Tel. 660.80.34

LA COMETA
PIOBESI
Questa sera
domani pomeriggio
per i giovani
SUPER DISCOTECA
ballo liscio
orchestra UNGARELLI
domani sera
RINGO

Presidente: Giovanni Agnelli
Vicepresidente: Vittorio Cafiero di Chivasso; Umberto Cuttica
Amministratore delegato e Direttore Generale: Paolo Peloschi
Amministratori: Enrico Autori; Luca Cordero di Montezemolo; Giovanni Giovannini; Francesco Paolo Mattioli

STAMPASERA

Luca Bernardelli direttore responsabile
Carlo Bramardo vicedirettore
Stabilimento tipografico: Editrice La Stampa spa, via Marenco 32, 10126 Torino
Stampa in Facsimile: Editrice La Stampa spa, via Giordano Bruno 84, Torino
Registrazione Tribunale di Torino n. 6143/86
© 1990 Editrice LA STAMPA spa
Certificato ADS (Accertamento diffusione stampa) n. 1628 del 14/12/1986

VII CAMPIONATI ITALIANI INDOOR VETERANI E AMATORI

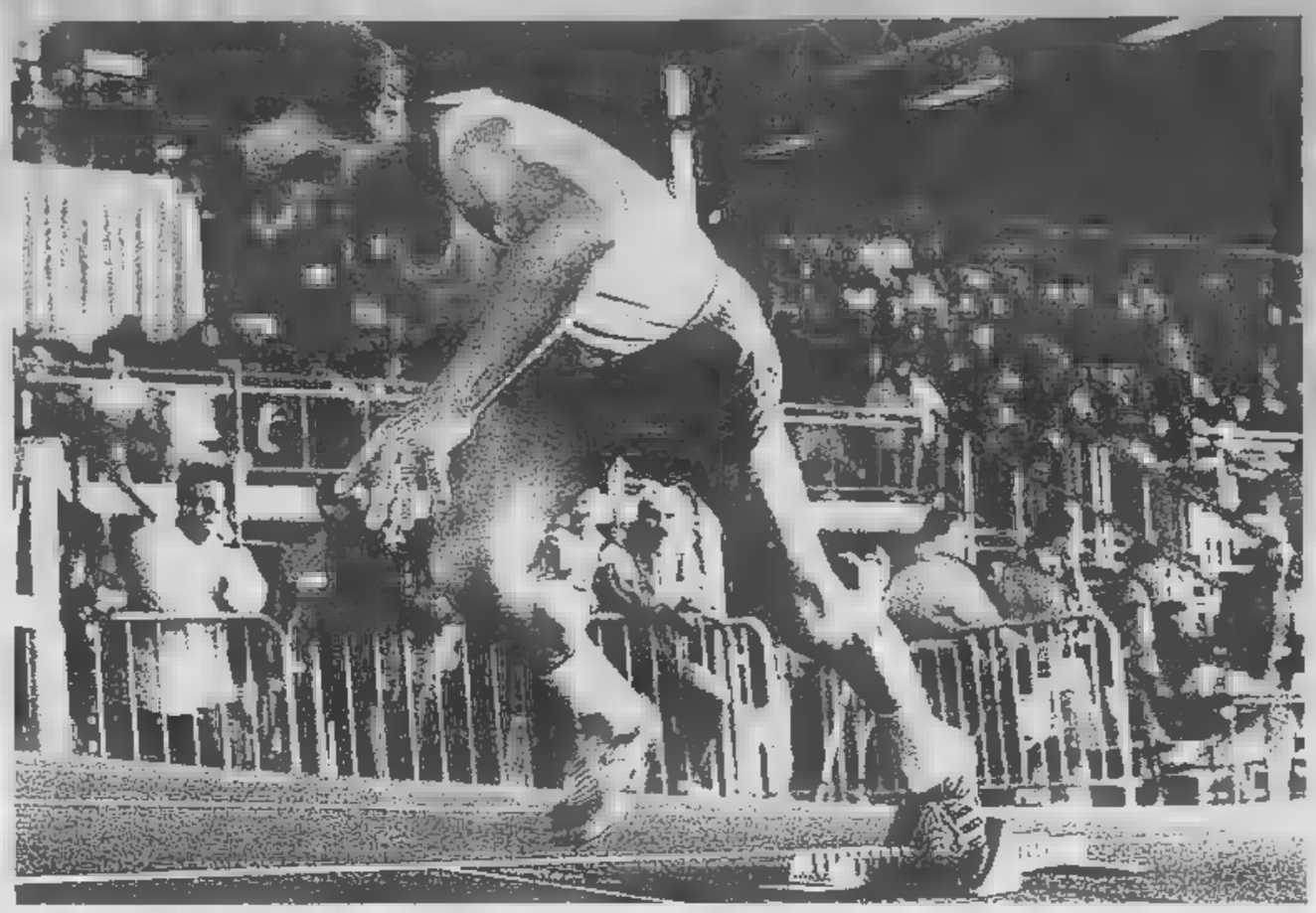

E' davvero sport per tutti Si gareggia fino a 85 anni

In gara al Palavela 1300 concorrenti provenienti da tutta Italia (unica regione assente è la Basilicata). Ciascuno può partecipare a tre prove. Dodici specialità maschili e dieci femminili

Per il terzo anno consecutivo (quarta volta in assoluto) il Palavela torinese ospita da ieri pomeriggio a domattina i campionati italiani indoor Amatori e Veterani di atletica leggera.

Oltre [illegible] concorrenti dai 20 agli 85 anni, provenienti da tutta Italia (l'unica regione assente è la Basilicata), partecipano al più qualificato raduno invernale su pista di un settore ormai avviato a superare a livello nazionale la quota dei 50.000 tesserati.

Inserito ufficialmente nell'ambito federale a partire dal '78, l'attività amatoriale è essenzialmente rivolta alle competizioni podistiche. Col passare degli anni e con la continua proliferazione dei club e degli atleti, alle corse campestri e su strada si sono affiancati anche appuntamenti in pista sempre più frequenti e frequentati.

Oggi, gli Amatori (dai 20 ai [illegible] anni in campo maschile e dai 20 ai [illegible] in quello femminile) ed i Veterani (gli uomini dai 40 e le donne dai 35 anni in poi) hanno così la possibilità di sfogare la loro voglia di sport, la loro esigenza di praticare una sana attività fisica e di combattere lo stress della vita di tutti i giorni, partecipando ogni domenica ad una delle tante gare podistiche comprese nei vari calendari regionali e di dedicarsi ogni tanto anche alle competizioni di pista.

In questo caso, molti privilegiano le prove del mezzofondo, quelle più vicine allo spirito ed alla vera origine del settore amatoriale, ma sono numerosissime anche le iscrizioni alle gare di velocità ed ai concorsi che permettono ad alcuni di tornare a cimentarsi in specialità praticate in gioventù e ad altri addirittura di scoprire in età non più «verdissima» il piacere di uno sprint, di un salto in alto o l'emozione di un salto con l'asta.

«Non sto certo a me — dice Gianni Gola, presidente nazionale della Fidal — *sottolineare la valenza sociale dell'attività amatoriale. E' un settore che ormai fa parte integrante della nostra federazione e a cui cercheremo di riservare anche in futuro lo spazio che merita».*

Il primo campionato italiano Amatori su pista venne organizzato nell'estate dell'82 a Bourlo. Più recente è invece l'inizio delle serie del meeting tricolori indoor, inaugurati a Genova nell'84. Questa settima edizione presenta due interessanti novità. Il ricco programma della manifestazione, innanzi tutto, è stato diluito su tre giornate per evitare la confusione ed i ritardi verificatisi negli anni scorsi quando tutto veniva concentrato fra il sabato e la domenica.

«Abbiamo deciso di anticipare alcune gare dei veteroni al venerdì pomeriggio — conferma Gianpiero Garimanno, responsabile piemontese degli Amatori, impegnato nell'organizzazione dei campionati — *approfittando della disponibilità di tempo di chi, essendo già in pensione, può anticipare senza problemi il suo arrivo nella sede della gara».*

L'altra innovazione si riferisce al limite posto finalmente alle iscrizioni alle prove individuali: da quest'anno ogni concorrente non potrà partecipare a più di tre gare con sommo rincrescimento di chi nelle edizioni precedenti si divertiva a passare da una pedana all'altra.

D'altra parte, dodici specialità maschili e dieci femminili (più le staffette) in programma e con la suddivisione in dodici classi d'età ogni gara, anche questa volta ci sarà gloria e spazio per tutti. Nel pieno rispetto di una manifestazione che deve essere soprattutto festa e divertimento.

In alto, una suggestiva immagine di un velocista che si stacca dai blocchi; qui sopra, un terzetto di belle atlete commenta una gara (foto Rosso)

I PIU' TITOLATI NELL'EDIZIONE 1989

FEMMINILE

Titoli	[illegible] (gare)	Società	Categoria
1	**Lia Masotti** (60/200/60 hs/peso/lungo)	Master Amighini Vr	AW 45
3	**[illegible] Califano** (60/400/800)	[illegible] Team Milano	[illegible]
3	**[illegible] Belfeto** (200/400/800)	Punto Blu Nichelino	AW 35
1	**Paola Clò Sagot** (alto/lungo/peso)	Master Amighini Vr	AW 40
1	**Nadia Spezzati** (60/200/60 hs)	Master Amighini Vr	AW 40
3	**Lidia Venier Maraldo** (60/200/400)	S. Giacomo Ts	AW 50
3	**Noemi Gastaldi** (200/800/1500)	Pod. Cerutti To	AW 55
3	**Franca Peggion** (60/alto/peso)	Cus Padova	[illegible]

[illegible] nove atlete hanno vinto due titoli tricolori nell'89: Monica Rolandi (AW 20); Genzianella Facciolli e Marinella Dogeo (AW 30); Maria Grazia Savasta ed Eva Gasc (AW 35); Gianna Artoni (AW 40); Bruna Miniotti (AW 50); Maria Surza (AW 60) e Aida [illegible] Grandis (AW 75).

[illegible]

Titoli	Atleta (gare)	Società	Categoria
1	**Vittorio Biagiotti** (60/200/400/lungo)	Master Amighini Vr	AM 60
4	**Vittorio Colò** (60/60 hs/lungo/triplo)	Ciovasso Mi	AM 75
3	**Sandro Batteli** (800/1500/3000)	Avis Fabriano	AM 45
3	**Vinicio Bertoli** (60 hs/lungo/triplo)	Marciatori Braga	AM 45
3	**Sergio Valente** (60 hs/asta/triplo)	Master Amighini Vr	AM 50
1	**Mario Ancillotti** (alto/lungo/triplo)	Borgo a Buggiano	AM 65
1	**Giuseppe Marabotti** (60/200/lungo)	Parbellini Vr	AM 70

Altri ventuno [illegible] hanno [illegible] «doppiette» [illegible]: Sauro Finocchi e Giorgio Andreone (AM 20); Vincenzo Antonaci, Vincenzo Castellano e Massimo Iori (AM 30); Claudio [illegible] e Claudio Ruffilli (AM 35); Giorgio Fracchia e Giancarlo Di Brigida (AM 40); Fulvio Tassini (AM 45); Ferruccio Squassina (AM 50); Gianni Campana (AM 55); [illegible] Mazzoleni e Silvio Lantini (AM 60); Giuseppe Fiorentino e Giordano Cirelli (AM 65); Pietro Nasi, Pietro Piccoli e Giovanni Pertile (AM 70); Attilio Parma e Giovanni Di Guardo (AM 75).

Ma fra duemila società di «amatori» scatenati tocca ai torinesi la parte del leone

I settimi Campionati Italiani indoor Amatori e Veterani iniziati ieri pomeriggio con una serie di gare riservate ai veterani e proseguiti stamattina, vivranno il loro fuse clou oggi e domattina con le seguenti prove:

PROGRAMMA [illegible] OGGI

[illegible]	14 —	conferma iscrizioni
»	14,30	60 hs F/T M/S - Asta T
»	15 —	60 F/S - Alto M/S
»	15,20	60 M/S/V (40-45-50)
»	16,30	1500 F/T - Lungo M/F
»	17 —	1500 M/T - Lungo M/S/V (40-45-50)
»	18,30	Staffetta 4x1 giro F
		Staffetta 4x1 giro 1 M
		Staffetta 4x1 giro 2 M

[1 M = Senior 20-30-35]
[2 M = Veterani 40-50-60-70]

PROGRAMMA [illegible] DOMANI

ore	8 —	conferma iscrizioni
»	8,30	200 M/S/V (40-45-50) - Peso F/S
»	9 —	Peso M/S/V (40-45-50)
»	9,40	800 F/T
»	10,10	800 M/T
»	11,10	3000 F/T
»	11,30	3000 M/S/V (40-45-50)

(M = maschile; F = femminile; T = tutte le categorie; V = veterani; S = seniores amatori)

Sparse in tutta Italia, sono oltre duemila le società che animano con la loro intensissima attività il settore Amatori. Toscana, Lombardia, Piemonte, Lazio ed Emilia sono le regioni-faro del movimento che ha ormai trovato in Torino una sede fissa dell'appuntamento-clou della sua stagione invernale su pista.

Sarà l'aria di casa, sarà (più realisticamente) l'effettivo valore dei loro atleti, fatto sta che negli ultimi [illegible] anni le società torinesi hanno visto lievitare a suon di successi la loro posizione nella classifica nazionale.

Un'affermazione significativa la colse l'anno scorso la Tiko Cus Torino che si aggiudicò la graduatoria a squadre assoluta, sfilata considerando i primi otto piazzati di ciascuna classe d'età in ogni gara.

«Quella prestigiosa vittoria — dice il presidente della Tiko, Cesare De Matteis — *siamo riusciti a ripeterla nella stagione estiva, imponendoci nel campionato a squadre svoltosi nello scorso giugno a Verona. Il nostro club esiste ormai da dieci anni e vanta un'ottantina di tesserati di tutte le età».*

Sempre in prima fila nell'attività podistica, gli Amatori della Tiko Cus Torino sono diventati anche una simpatica costante delle più importanti manifestazioni internazionali.

«L'anno scorso — ricorda De Matteis — *partecipammo numerosi ai Mondiali Master svoltisi ad Eugene, nell'Oregon. Fu una trasferta bellissima, un'esperienza preziosa che ci permise di toccare con mano il rilievo e la diffusione dello sport per veterani negli Stati Uniti. Dal 28 giugno al 7 luglio prossimi saremo di nuovo in viaggio: andremo a Budapest, in una ventina, per gli Europei».*

Nell'organico della Tiko campione tricolore indoor emergono i nomi di alcuni azzurri del passato: citiamo in rigoroso ordine alfabetico i fondisti Luciano e Silvana Acquarone, il maratoneta Michele Bassi, il discobolo Carmelo Rado, il giavellottista Claudio Riccardi e l'astista Pietro Scaglia.

Gli Amatori torinesi l'anno scorso ebbero modo di farsi apprezzare anche per l'exploit collettivo dei corridori del Team Raffa, formazione podistica per eccellenza, che fece razzia dei titoli in palio nelle gare dei 1500 e dei 3000 con i vari Pier Paolo Casula, Carmelo Arcieri, Giuseppe Fiorentino, Maria Grazia Savasta e Bruna Miniotti, tutti personaggi abbonati al successo nelle [illegible] che settimanalmente vengono disputate a livello amatoriale in Piemonte.

Vecchia conoscenza dei campionati indoor torinesi e società al vertice per quanto riguarda la partecipazione qualitativa e quantitativa sono le due veronesi Masters Club Amighini e Parbellini Athletic Club, particolarmente competitive tra i veterani.

Altri nasidui frequentatori del Palavela in queste giornate, [illegible] l'Atletica Mattei Bologna, il Classe Piumini Borgo a Buggiano, l'Amatori Master Novara, fino a giungere al Sud con il Master Club Catania che ha iscritto quest'anno 19 concorrenti.

Più a meno organizzate, numerose e competitive, tutte queste società (e le altre che non hanno trovato spazio in questo nostro breve elenco) rispecchiano sempre o comunque il vero spirito amatoriale che riesce a [illegible] da tutti gli angoli d'Italia centinaia di persone che sovente coinvolgono anche le loro famiglie per gareggiare in manifestazioni che partono con l'etichetta sportiva, ma che ben presto si trasformano in vere e proprie occasioni di festa, in trasferte gioiose da vivere in un ambiente sano con gli amici.

A questo proposito, un club che merita una segnalazione speciale [illegible] per le [illegible] vittorie bensì per la nota di allegria che [illegible] sempre a portare sulle piste e sulle pedane con i suoi tesserati è per l'esatta interpretazione [illegible] del significato di Amatore che dà il milanese Tirenn' Inanz, [illegible] che è già tutto un programma.

Dal Nord al Sud, gli oltre duemila club amatoriali d'Italia hanno anche un'altra caratteristica che li accomuna. Tutti funzionano [illegible] grazie all'autotassazione dei soci che, nei casi più fortunati, viene contenuta dai contributi versati da piccoli sponsor provinciali per pagare l'abbigliamento sportivo e per organizzare qualche trasferta comune nelle manifestazioni più importanti.

E' il momento di maggior tensione nervosa: ogni concorrente è ai blocchi di partenza. Poi lo sparo...

Anche sessantenne la Turci ci prova

Undicesima alle Olimpiadi di Helsinki nel lancio del giavellotto e più volte campionessa italiana, è un personaggio popolare a Torino, dove è stata a lungo custode del Comunale

Ci sono tante sorprese «azzurre» per chi, appassionato di atletica non più giovanissimo, si metta a spulciare le lunghissime liste di iscritti ai campionati tricolori di pista degli Amatori.

In mezzo a centinaia di nomi assolutamente sconosciuti al di fuori della ristretta cerchia dei frequentatori dell'ambiente, spuntano personaggi che in un passato più o meno recente hanno praticato l'atletica ai più alti livelli nazionali entrando anche a far parte del «club Italia» e che continuano a praticare lo sport della loro gioventù per divertimento e per restare in forma.

Nella grande maggioranza dei casi si tratta di uomini, appartenenti alla categoria dei Veterani, che anche a distanza di tempo dimostrano nelle rispettive gare di aver bene amministrato doti tecniche ed energie che, nel pieno del loro vigore, avevano fruttato a tutti l'onore delle convocazioni in Nazionale.

Nei più recenti campionati estivi, tenutisi nello scorso settembre a Caserlatico, gli ex azzurri in lizza sono stati quattordici. Parecchi di loro si sono iscritti anche alle prove indoor torinesi.

Non hanno perso il vecchio vizio di vincere il varesino Angelo Groppelli (43 anni, specialista del peso di cui è quattro volte primatista italiano fra il '73 ed il '78), il milanese Armando Sardi (49 anni, quarto alle Olimpiadi di Roma del '60 con la staffetta 4 × 100), il veneto Carmelo Rado (56 anni, settimo a Roma nel disco e campione tricolore nel '61) ed il bergamasco Renato Marcandelli (62 anni, lanciatore con 4 presenze azzurre nel '61) che in Romagna sei mesi fa si sono tutti aggiudicati due medaglie d'oro.

Ancora in gambissima si sono dimostrati pure il toscano Riccardo Fortini (33 anni, primatista nazionale dell'alto nel '76 con 2,23; in gara nell'Olimpiade di Montreal), il ferrarese Luciano Mazzanti (39), il Nello Simoncelli (43), il romano Andrea Serafico (46), il bellunese Mario Gaspari (50), il messinese Umberto Laganà (51), l'altro romano Sandro Bianchi (55), il lucchese Vinicio Bertoli (59), il padovano Francesco Bettella (63) ed il lanciatore novarese Gaudenzio Balossino (64).

Fra gli altri abituali interpreti del passato prestigioso delle competizioni amatoriali merita una citazione particolare l'astigiano Pietro Scoglio (58 anni, recordman nell'asta nel '62 con 4,40 prima dell'avvento di Dionisi).

Molto più ristretto è il delle ex azzurre rimaste in attività nel settore Veterane. I nomi da citare sono quelli della zofondista Silvana Acquarone (45 anni, cinque presenze in nazionale fra il '63 ed il '65), della staffettista Ermanna Orsoni (62), dalla lunghista padovina Anna Pego (48) e soprattutto della santhiasiana veneta Ada Turci che giunse undicesima nel lancio del giavellotto alle Olimpiadi di Helsinki del '52, fu primatista italiana dal '52 al '55 e vinse ben titoli tricolori assoluti fra il '43 ed il '58. La signora Turci è un personaggio conosciutissimo a Torino dove ha vissuto per parecchi anni, ha gareggiato per diverse società cittadine e dove, una volta abbandonata la «vera» attività agonistica, è stata per parecchio tempo custode dello Stadio Comunale. Ritornata nella terra d'origine, ha ripreso a praticare l'atletica: lancia il peso per il Parbellini Verona.

C'è pure un certo Andreotti che marcia come un treno

Fra i partecipanti alle gare Amatori ci sono personaggi molto noti, come lo stilista Missoni e l'ex calciatore Boranga, ma anche atleti del tutto sconosciuti al pubblico

La grande famiglia degli Amatori comprende anche personaggi famosi al fuori dell'ambiente atletico e sportivo. «Star», loro malgrado, delle prime edizioni dei campionati italiani indoor furono Ottavio Missoni (che prima di diventare un famoso creatore di moda sciolto in tutto il mondo fu in gioventù atleta azzurro di buon livello tanto da conquistare il sesto posto nella finale dei 400 ostacoli delle Olimpiadi di Londra del 1948) ed il giudice genovese Mario Sossi, vittima del primo rapimento terroristico delle Brigate Rosse, nella vita privata attivissimo dirigente del gruppo podistico della città ligure.

Assenti Missoni e Sossi, l'anno scorso il protagonista più intervistato è stato l'ex calciatore perugino Lamberto Boranga, che è stato portiere di buon livello che in serie A ha indossato le maglie di Cesena, Fiorentina e Perugia, ma che si fece un nome non tanto per le imprese compiute tra i pali quanto per sua laurea in medicina, cosa più unica che rara in un mondo notoriamente poco acculturato come quello del football.

Boranga oggi ha 43 anni e svolge nella sua città la professione di medico sportivo seguendo in particolar modo pugili del valore di Rosi e Kalambay.

«Ho lasciato il calcio soltanto cinque anni fa — ricorda l'ex portiere che è nuovamente presente a Torino per i campionati 1990 — *e per tenermi in allenamento continuo a fare un po' di atletica con gli amici. Da giovane promettevo bene nel salto triplo. L'anno scorso l'ho riprovato con discreti risultati e, già che c'ero, mi sono cimentato anche nell'alto e nel lungo».*

Nelle gare amatoriali, però, per diventare personaggi non è necessario essere o essere stati uomini pubblici. Basta, ad esempio, chiamarsi Andreotti e venire da Roma per scatenare la caccia alla parentela illustre. In questo caso, i curiosi sono accontentati: il Piergiorgio Andreotti, presidente del Marcia Club Centro Lazio e vittorioso l'anno scorso nei 3 km di marcia della categoria AM 45, è proprio nipote dell'onorevole Giulio. Dalla stessa società la parte Carlo Bomba (AM 65), marcistore di discreto livello che da giovane fece qualche apparizione nel mondo del cinema.

Anche se non si ha un nome illustre, ci si può comunque far notare. La galleria dei «fedelissimi» dei campionati Amatori annovera assessori comunali (il comunista cagliaritano Spanedda) e colonnelli della polizia (il palermitano Trozzi, conosciuto per essere pure un ottimo karateka), stimati professionisti e madri di famiglia; anziani nonni ed atleti ancora perfettamente integri come i mezzofondisti delle classi d'età inferiori.

Tutti trovano nell'atletica non soltanto una maniera sana per mantenersi forici e vivaci, anche una valvola di sfogo, un'isola dove rifugiarsi per ricaricarsi dalle fatiche e dai problemi della vita quotidiana.

In pista e sulle pedane vige la regola «l'importante è partecipare», ma, in verità, a perdere non ci sta nessuno. Tutti cercano una vittoria da raccontare ai figli o ai nipoti.

Ormai espertissimi nel narrare i trionfali episodi della loro carriera amatoriale sono il santanne Vittorio Biagiotti (uscito quest'anno dal Masters Amighini Varona per fondare una nuova società denominata Atletica Ravenna) ed il settantacinquenne milanese Vittorio Colò che nella scorsa edizione riuscirono addirittura ad aggiudicarsi quattro medaglie d'oro.

A quota tre si formò un'altra istituzione nel settore dei Veterani: il simpaticissimo Giuseppe Marabotti, leader incontrastato delle prove di velocità degli ultrasettantenni, un «nonnetto-sprint» capace di correre i 60 metri in 8"60, i 200 in 29"69 o saltare in lungo 4,27 che farebbe la felicità di tutti i nipotini del mondo.

Qui sopra, tre atleti si scambiano i complimenti subito dopo una gara. A sinistra Tisci e Zaccagnino lottano gomito a gomito; a destra, gesti rituali per alleggerire la tensione

Fracchia, niente straordinari

Il regolamento gli vieterà di partecipare a più di tre gare

Prima di una gara: c'è chi chiacchiera e chi si lega le scarpe

Torinesi e piemontesi giocano in casa anche questa settima edizione dei campionati *indoor* e contano di ripetere gli ottimi risultati già siglati negli anni scorsi che sottolinearono la posizione di vertice del settore amatoriale regionale in ambito nazionale.

Dodici mesi fa, ad esempio, i torinesi accoppiarono al trionfo a squadre della Tiko Cus Torino, le medaglie d'oro individuali conquistate da atleti ed atleta di ben 17 società differenti. La parte del leone la fecero due donne: Maria Pia Ballato del Punto Blu Nichelino (categoria AW 35) e Noemi Gastaldi della Podistica Ceratti (AW 55) riuscirono ad imporsi in tre gare ciascuna.

Due titoli vinsero invece Genzianella Facciolì (Dora Balloa); Maria Grazia Savasta, Bruna Miniotti e Giuseppe Fiorentino (Team Raffa), Pietro Nasi (Tiko) e, allargando la panoramica all'intero campo regionale, Monica Rolandi (Novese) e Giorgio Fracchia (Alfieri Asti).

Ed è proprio quest'ultimo, quarantaduenne ingegnere astigiano che lavora a Milano, che l'anno scorso si meritò un posto privilegiato fra gli assoluti protagonisti della rassegna tricolore realizzando un'impresa più unica che rara anche nel settore dei Veterani: partecipare in soli due giorni addirittura a nove gare diverse, vincerne due (alto e 60 ostacoli) e classificarsi in tutte le altre.

Con il programma-orario stampato nella memoria ed un occhio su tutte le pedane che lo vedevano in lizza, Fracchia disputò con se stesso un campionato nel campionato raggiungendo il «top» quando fu contemporaneamente di scena nell'alto, nel lungo e nelle serie dei 60 ostacoli.

«Non credo di aver fatto nulla di speciale — obietta lo "stakanovista" degli Amatori —. *Agli impegni multipli e concentrati sono abituato: la mia specialità è sempre stato il decathlon. Ho vinto un titolo piemontese nel '69 ed ancora oggi, quando il lavoro me lo permette, mi diletto a competere a livello assoluto. Fra i Veterani, però, mi diverto di più: gareggiare in mezzo a tanta gente è faticoso, ma dà più soddisfazione».*

Fracchia quest'anno non potrà più ripetere il suo *exploit* agonistico. L'eclettico astigiano (o, come lui, tanti altri poliedrici atleti abituati a spaziare tra diverse specialità) è stato infatti frenato dal nuovo regolamento che impedisce a partire da questa edizione '90 di partecipare a più gare individuali.

Fracchia, pertanto, fra oggi e domani si stancherà e si divertirà un po' meno del solito. In attesa di rivederlo esibirsi in pedana, osiamo immaginare il suo grande imbarazzo al momento di compilare il modulo d'iscrizione: su quali pedane proverà avrà puntato per tornare ad Asti con qualche nuova maglia tricolore?

Nessun problema sulla scelta della gara da disputare hanno invece avuto i torinesi Aldo De Grandis ed Amato Patrone, la più popolare coppia degli Amatori nazionali, formata dai più anziani partecipanti alla manifestazione.

La signora Alda, specialista delle corse in montagna, l'anno scorso ha fatto gara solitaria nella marcia nel 3000 nella categoria AW 75 ed è intenzionata a ripetersi al pari del marito Amato, unico concorrente sui 3000 fra gli AM 80.

Un caloroso applauso collettivo durante le loro premiazioni sarebbe il più bel riconoscimento possibile da parte di tutti gli Amatori d'Italia per questi due splendidi «veterani tra i veterani animati da un amore per lo sport che ha davvero limiti.

Rado fa volare il disco come fosse un giovanotto

Il suo lancio a metri 49,88 vale, secondo una tabella di conguaglio studiata da Fornasier e da Cattoni, un ottimo 64,84. Notevole anche il 10'49"91 sui 3000 di Marta Pioggia

Quanto valgono, in termini tecnici, le prestazioni ■ pista degli Amatori? Cosa significa per un quarantacinquenne saltare in alto un metro e 60, per un cinquantenne correre i 200 in 25"70, per un sessantenne balzare in lungo fino a 4,23 o per un settantenne impiegare 5'40"80 per completare i 1500?

■ tutte queste domande, sospese fra la curiosità pura e semplice e l'esigenza di valutare i risultati in queste affollatissime manifestazioni raffrontandoli possibilmente con quelli ottenuti dagli atleti «veri», ri- una speciale tabella di conguaglio elaborata anni fa dal veneto Stefano Fornasier e dal ligure Riccardo Cattoni che consente, mediante coefficienti, di ragguagliare le prestazioni di rappresentanti di classi di età diverse a quelle assolute.

A età maggiore corrisponde coefficiente più favorevole: fissati a coefficiente 1 i risultati migliori fino a 29 anni, si hanno dai 30 in avanti coefficienti con numerazione decrescente per le corse e crescente per i concorsi.

La prestazione conguagliata si ottiene moltiplicando il risultato ottenuto per il coefficiente relativo alla competizione disputata ed alla classe di appartenenza.

Rifacendosi agli esempi fatti in apertura, l'1,60 in alto di un AM 40 vale 1,84; il 25"70 sui 200 ■ un AM ■ corrisponde a 22"10; il 4,23 in lungo ■ un AM 60 vale 6,09 ed il 5'40"80 sui 1500 di un AM 70 è equivalente ad un 3'58"56.

■ importante tenere presente che la tabella è statistica e pertanto è rapportata ai risultati di oggi. Può quindi capitare che un atleta sessantenne, conguagliato il suo risultato, si veda attribuire un tempo o una misura ■ ottenuta a vent'anni. Quella, infatti, è la prestazione che otterrebbe se oggi avesse vent'anni.

La tabella di conguaglio consente di compilare per ogni specialità una classifica unica indipendentemente dall'età dei concorrenti. Utilizzata in accoppiata con un'altra tabella che trasforma i risultati siglati in ogni gara in un punteggio, permette inoltre di ottenere una graduatoria assoluta dei migliori risultati tecnici individuali di una manifestazione e, eventualmente, una classifica ■ squadre.

A titolo indicativo, ricordiamo che nei campionati italiani all'aperto di Cesenatico dello scorso settembre i premi per gli exploit tecnicamente più rilevanti ■ stati assegnati all'ex azzurro Carmelo Rado che ha lanciato il disco a 49,88 (misura che, conguagliata alla luce del coefficiente della classe AM 55, corrisponderebbe ad un ottimo 64,84) ed a Marta Pioggia (AW 50) che ha corso i 3000 in un 10'49"91 parametrato ad un validissimo 8'52"93.

«Tabella alla mano — dicono gli organizzatori dei campionati indoor torinesi — *anche noi premiamo le migliori prestazioni individuali. Sono previsti riconoscimenti per il risultato più significativo realizzato nelle gare di velocità, di mezzofondo, di marcia, sugli ostacoli e nei concorsi».*

A proposito di tabelle, in campo amatoriale da due anni ne è entrata in vigore un'altra che raggruppa tutti i minimi da realizzare nelle gare con mano di tre partecipanti per potersi fregiare del titolo di campione italiano.

In altre parole, per indossare la maglia tricolore non basta più la presenza ma, in prove frequentate da un numero insufficiente di concorrenti, occorre anche scendere sotto un tempo o andare oltre una misura predeterminata da questa «tabella dei minimi».

«L'innovazione mi è sembrata doverosa per dare un maggior rilievo tecnico a certe vittorie — afferma il responsabile piemontese degli Amatori, Giampiero Garimanno —. *I limiti richiesti sono davvero abbordabili, ma garantiscono quantomeno un'attribuzione dignitosa del titolo di campione».*

«Nessun limite — aggiunge Garimanno — *si è invece deciso di fissare per ridurre la folltssima partecipazione ai campionati italiani. Porre dei minimi di ammissione sarebbe una manifesta contraddizione con lo spirito davvero amatoriale di tutta la nostra attività».*

Qui sopra, Ravizza e La Placa in azione; a fianco, Bonini mentre si produce nel massimo sforzo (foto Rosso)

Sopra, il la fase di caricamento: dopodiché ci sarà l'«esplosione» ■■ peso; a destra un atleta si concentra prima di scattare verso ambiti traguardi

Organizzazione perfetta con l'aiuto dell'elettronica

La videocamera per sprinter

«Per la rilevazione dei tempi nelle gare di velocità — dice Graziella Arduino — utilizzeremo l'ultima novità». Calilli agli sponsor: «Grazie di cuore a Sai, Accornero e Mennen»

Le precedenti tre edizioni dei campionati italiani hanno consegnato ai responsabili provinciali e regionali piemontesi del settore Amatori un bagaglio di esperienza tale da rendere quasi un gioco da ragazzi l'allestimento di questo meeting tricolore.

L'apparato che per il quarto anno farà funzionare al Palavela la spettacolare e variopinta passerella di vari dilettanti atleti fa capo a Giampietro Garimanno (consigliere nazionale del settore nonché coordinatore regionale) ed a Piero Proglio (fiduciario della provincia di Torino).

Uomini e meccanismi utilizzati dall'organizzazione sono collaudatissimi a portare a termine una manifestazione che per quasi tre giorni coinvolge oltre un migliaio di atleti (l'anno scorso furono 1400) per un totale di 1800 presenze-gara).

Alla buona riuscita dei campionati contribuiscono in maniera determinante il Gruppo Giudici Gare ■ i cronometristi, convocati in forze per garantire ■ regolare svolgimento di prove che, seppur non interessando campionissimi e privilegiando l'elemento partecipativo a discapito di quello competitivo, assegnano delle maglie di campioni d'Italia e devono quindi essere disputate con i crismi della serietà.

A proposito di cronometristi, un'interessante novità caratterizza questa 7ª edizione nazionale indoor. Spiega Graziella Arduino, presidente dell'Associazione Cronometristi Sportivi di Torino e fiduciario provinciale della Federazione Italiana Cronometristi:

«Per la rilevazione dei tempi nelle gare di velocità utilizzeremo l'ultima nata delle apparecchiature elettroniche: ■■ speciale videocamera con registratore ■ e stampante, il tutto collegato al cronometro scrivente. Così, senza ricorrere allo sviluppo della pellicola come avviene con il fotofinish, si ha immediatamente la visione della gara e l'arrivo con i tempi sovraimpressi. Questo nuovo modo di cronometrare l'atletica è stato realizzato con la partecipazione del comitato piemontese della Fidal».

Se i giudici ed i cronometristi hanno il compito di stilare e di «vistare» gli ordini d'arrivo ufficiali, l'onerosa operazione materiale del caricamento dei dati sul computer delle tantissime classifiche verrà effettuato dallo staff della ditta torinese Sinergie capitanato dallo «statistico» Gianfranco Valda, divenuto ormai un'istituzione dei grandi appuntamenti cittadini con l'atletica. Per la stampa delle migliaia di fogli riguardanti graduatorie e comunicati, l'organizzazione si avvarrà della collaborazione della ditta Tarabbia, rappresentante torinese della Gestetner Italia.

Un altro interessante aspetto di questi campionati italiani indoor per Amatori e Veterani riguarda l'immagine e la gestione promozionale che per il terzo anno consecutivo è curata dalla Joyful Promotion, dinamica agenzia torinese che si occupa di pubblicità, sport e spettacolo.

L'impegno sportivo della Joyful, ormai da tempo radicato nello sci con l'abbinamento alla squadra agonistica di Bardonecchia e con l'organizzazione di alcune prestigiose manifestazioni fra le quali spicca il campionato europeo di free-style svoltosi nell'88 a Sansicario, si è allargato negli ultimi anni a discipline ed avvenimenti caratterizzati da un preciso valore sociale da un'attenzione particolare verso i problemi ambientali.

In quest'ottica, la Joyful è intervenuta nel Giro podistico della collina torinese e nel prossimo giugno proporrà nel Parco del Valentino il «1° *Trofeo Autoecologiche*» riservato a macchine elettriche.

«Contribuiamo volentieri a questi campionati italiani — spiega Vittorio Calilli della Joyful — *perché siamo stati favorevolmente impressionati dall'ambiente sano ed appassionato dell'atletica amatoriale. Anche gli sponsor Accornero, Mennen e Sai Assicurazioni hanno compreso il significato della manifestazione e ci hanno fornito validi aiuti. Mi ha invece stupito negativamente la scarsa sensibilità dimostrata dalle aziende produttrici di articoli sportivi che hanno preferito snobbarci dimenticando forse di valutare l'elevatissimo numero di loro potenziali clienti presenti in questi giorni al Palavela».*

SERVIZI DI
ROBERTO CONDIO

C.B.R. TORINO

COPPE - TARGHE - TROFEI

Una ditta artigianale al servizio dello sport

C.B.R. TORINO

UFFICIO: Via Guido Rey, ■ - Tel. 72.24.79 - TORINO - LABORATORIO: Via Angrogna, 16 - Tel. 79.35.36.

C.O.N.I.
F.I.D.A.L.

CITTA' DI TORINO
ASSESSORATO SPORT,
TURISMO E TEMPO LIBERO
ASSESSORATO ISTRUZIONE

STAMPASERA
Joyful promotion...

FIDAL

Amatori

campionati italiani indoor

PALAVELA
2-3-4 MARZO
INGRESSO GRATUITO

TORINO 1990

SAI

ACCORNERO

MENNEN

I big del calcio al tavolo della pace per spartirsi i gioielli del mercato

MILANO ■ I «grandi» del calcio hanno stretto un patto per non ostacolarsi reciprocamente sul mercato. Lo «storico» vertice è avvenuto ieri sera dopo la riunione del Consiglio di lega: il presidente dell'Inter, Pellegrini, ha invitato a cena a casa sua i colleghi di Sampdoria e Napoli, Mantovani e Ferlaino, il vice presidente del Milan Galliani e, si dice, anche un rappresentante della Juventus. In discussione, oltre al succitato patto di non... aggressione, anche il problema dei parametri.

L'Associazione Calciatori vorrebbe che per il 1991 il costo massimo di un cartellino non superasse l'attuale parametro Uefa, cioè 3 milioni di franchi svizzeri pari a circa 3 miliardi e mezzo di lire. Nel caso passasse tale normativa, tutte le società con importanti giocatori in scadenza di contratto subirebbero danni molto consistenti. Particolarmente interessate alla questione sono quelle, come Milan o Inter, che hanno stipulato contratti fortemente onerosi con i propri uomini più quotati, fiduciose di poter ricavare somme ingenti al momento dello svincolo.

Ma l'argomento in discussione fra i «padroni» del calcio che maggiormente interessa i tifosi è quello che riguarda il mercato.

Il più clamoroso esempio negativo in tal senso riguarda Marocchi: qualche tempo fa, il bianconero sarebbe stato avvicinato da un emissario del Milan che gli avrebbe promesso un contratto triennale altissimo e, per battere la concorrenza, la Juve si è dovuta adeguare.

Caso-Baggio. Il giocatore viola è stato promesso dal Pontello ad Agnelli per la cifra di 20 miliardi. Il giocatore, però, ha ripetutamente fatto sapere di non voler accettare il trasferimento. Qualcuno, dietro questo rifiuto, ha visto la mano di Berlusconi ma ieri sera, il rappresentante del finanziere milanese ha assicurato che il Milan non ha interferito, nè lo farà, nei piani juventini. Ed proprio una reciproca promessa di correttezza in questo senso, che si sono scambiati ieri sera i signori del calcio.

Pellegrini, presidente dell'Inter

Un commerciante di Cossato autore della scritta razzista esposta domenica a San Siro

BIELLA ■ E' un commerciante di Cossato, Rosario Norcia, di trentadue anni, il tifoso autore del demenziale striscione razzista *«Hitler: con gli ebrei anche i napoletani»*, comparso domenica scorsa nello stadio di San Siro, a Milano, durante lo svolgimento della partita tra l'Inter e il Napoli.

Rosario Norcia è stato identificato dalla polizia di Biella in collaborazione con la Digos di Vercelli. Il Norcia ha ammesso il fatto, con la banale giustificazione di una troppo forte passione sportiva.

Gli agenti del commissariato di Biella, coordinati dal vicequestore Vincenzo Natale, sono giunti all'autore dello striscione razzista dopo aver *«setacciato»* l'ambiente degli ultras dell'Inter.

Nel pomeriggio il Norcia, che è a piede libero, sarà accompagnato a Milano per essere interrogato da un magistrato, il quale definirà il capo d'imputazione a carico del colpevole del grave episodio di violenza.

STAMPASERA

N. 59 SABATO 3 MARZO 1990 L. 1000

VIVITORINO
Avvenimenti e divertimenti sopravvivenza, soccorso e baldoria dal tramonto all'alba di domani

NEL PAGINONE

Dinamite: abbattuto traliccio Superphenix

CALUSO ● Attentato al maxielettrodotto collegato alla centrale atomica francese Superphénix. Un forte boato alle 4,15 di stanotte, poi altri due verso le 6,30 di stamane ed è crollato un enorme traliccio, alto 45 metri e pesante 600 quintali, nei pressi di un gruppo di cascine della frazione Arè di Caluso, a nemmeno duecento metri dalla statale Chivasso-Aosta. Le cariche di dinamite hanno interrotto la linea di 180 chilometri del maxielettrodotto da 380 mila volt che da Albertville arriva a Rondissone, alle porte di Torino, trasportando in Italia una consistente parte dell'energia prodotta dalla centrale atomica francese Superphénix, con reattore autofertilizzante, di Creys-Malville, nella Val d'Isère.

La base del traliccio è stata segata e minata con la stessa tecnica degli attentati effettuati in passato a Vallo di Caluso, settembre '88, e a Settimo Torinese, settembre '89. Per carabinieri e Digos, accorsi sul posto, non ci sono dubbi: gli attentatori sono un gruppo di fanatici ecologisti che si nasconde sotto la sigla i «figli della terra». Anche gli attentati del passato sono stati attribuiti a loro. Accanto al traliccio abbattuto non sono stati lasciati volantini, ma la tecnica dell'attentato è più che eloquente. Prima sono stati segati, ad un metro da terra, due dei quattro piedi di sostegno, poi, sugli stessi piedi, ma a due metri di altezza, sono state collocate le cariche di plastico. Alle quattro la prima esplosione, sentita dai contadini, ma qualche cosa deve essere andata male. Sono state piazzate altre cariche (gli artificieri hanno ritrovato 13 metri di miccia a lenta combustione) fatte brillare alle 6,30. Questa volta l'enorme traliccio, privo di due punti d'appoggio, si è piegato su un fianco.

Scattato l'allarme, sul posto sono arrivati i tecnici dell'Enel che hanno avvertito i carabinieri di Chivasso. Dai primi accertamenti degli ingegneri, che hanno già fatto iniziare in mattinata la rimozione, ci vorranno due settimane a ricostruire la campata. Le industrie della provincia di Torino non subiranno danni per mancanza di energia.

L'elettrodotto che arriva dalla Francia ha una storia tormentata, fin dalla sua costruzione gli ambientalisti lo sommersero di proteste e ricorsi per i possibili rischi, la sicurezza e l'impatto ambientale. Sempre però erano state stigmatizzate azioni violente come gli attentati.

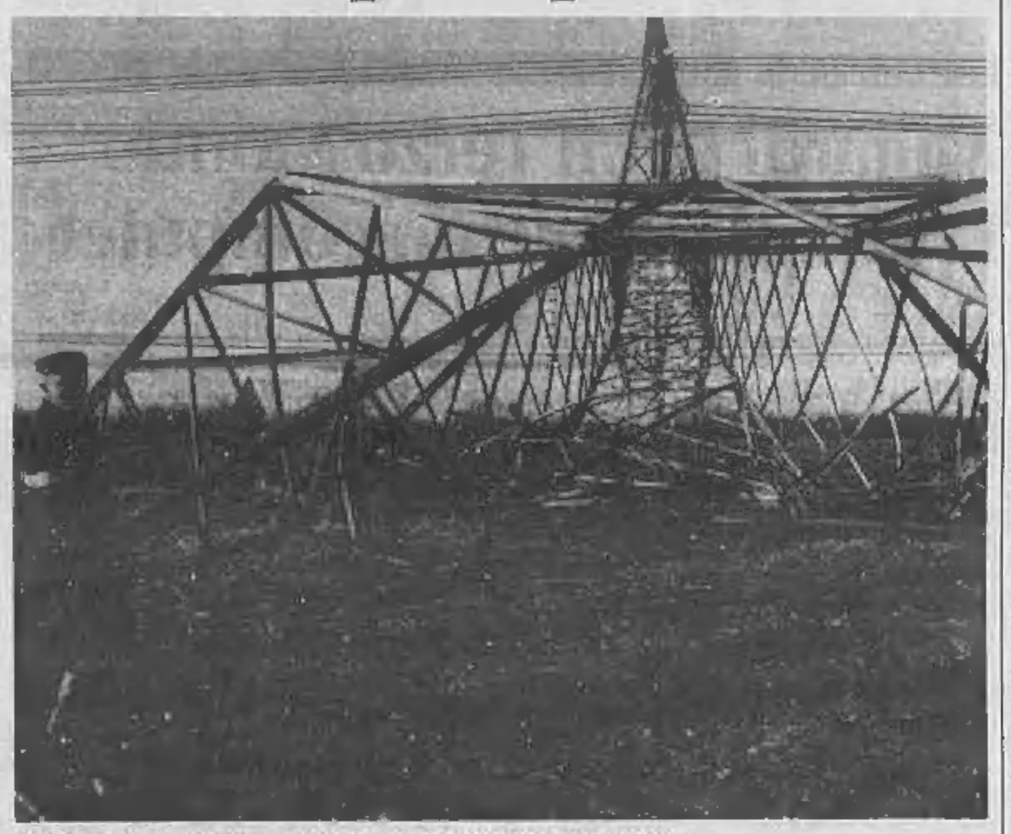
Il traliccio alto quarantacinque metri abbattuto dalla dinamite ad Arè di Caluso

Sanremo, chi vincerà? Il «genio» Ray Charles rilancia Toto Cutugno

DAL NOSTRO INVIATO

SANREMO ● Stasera si decide chi vince il Festival. Favorito numero uno resta il gruppo dei Pooh, un po' perché la loro canzone è bella, un po' perché avrebbero contrattato il piazzamento come condizione alla loro partecipazione, un po' perché sono famosi da ventiquattro anni e meritano un riconoscimento, un po' perché tutte le riviste di musica e tv han dato loro in questi giorni almeno una copertina.

Incalza però anche Toto Cutugno, che da ieri sera ha raddoppiato i suoi punti. Deve ringraziare Ray Charles che ha conquistato la platea in sala e quella televisiva. Se fosse in gara, il Festival lo avrebbe già vinto lui. Ma ora, quanto meno, nessuno potrà più discutere quando Cutugno, come fa spesso, dichiarerà di essere un autore di prim'ordine. Controprova: se si chiede a Jorge Ben e a Toquinho con chi vorrebbero collaborare in Italia, entrambi rispondono senza esitazione Toto, mentre alla stessa domanda, l'inglese Sarah Jane Morris risponde immediatamente Ciccio.

Si dice che Cutugno abbia speso centocinquanta milioni per assicurarsi Ray Charles: se fosse vero, sarebbero soldi spesi benissimo. Ancora a favore di Cutugno depone infine l'effetto di enorme popolarità portata dalla trasmissione Piacere Raiuno che, da alcuni mesi, conduce ogni mattina.

Altra favoritissima è Mia Martini. Piace al pubblico, ai bambini, ai discografici dell'Ari che in suo nome hanno dichiarato guerra fredda ai Pooh, a Dorelli che si è profuso in scoperti complimenti in diretta, ad Aragozzini che ha bisogno di una vincitrice di qualità, ai giornalisti di ogni ordine e categoria a cui sorride sempre, dalle 9 del mattino alle due di notte.

Marcella e Gianni Bella sono stati fra i più apprezzati, così come il gruppo dei Ricchi e Poveri che la critica ha trattato un po' male per vari anni e che invece adesso sembra aver riscoperto. Ieri, in sala stampa, i Ricchi e Poveri sono stati accolti dagli applausi dai giornalisti.

La stampa, coralmente, ha chiesto loro scusa per le critiche feroci degli anni passati. Loro han fatto la faccia dolce spiegando: Avevamo scelto una musica di consumo, voi avevate ragione a prenderci in giro. Ora possiamo tornare alle nostre origini più serie, così vicine a quelle dei Mamas and Papas.

Si parla poi di Anna Oxa e, causa un facile equivoco su un comunicato stampa, anche di Peppino Di Capri, la cui lambada ha lasciato però indifferente le platee.

Una considerazione: si può organizzare un Festival, chiamare Milva e la Caselli e non farle piazzare almeno al secondo o terzo posto? Milva dice apertamente che considera la sua canzone la migliore di tutte ma che di vincere se ne infischia. La Caselli non parla e scappa via con Rosalinda Celentano della quale è diventata amicissima.

Vincere al Festival, comunque, non porta mai troppa fortuna. Perdere è spesso una garanzia di successo. Fra i cantanti piazzati agli ultimi posti della classifica nelle passate edizioni troviamo Zucchero (penultimo nell'86 e nell'85) e Vasco Rossi (ultimo nell'83). L'uno e l'altro messi insieme, quest'anno hanno guadagnato con i dischi e le serate quasi dieci miliardi di lire.

Stefano Pettinati

Un affettuoso abbraccio tra Dorelli e Mia Martini anche lei tra i favoriti

ALTRI SERVIZI A PAG. 23

AVEVA 76 ANNI

Passerin d'Entrèves è morto ad Aosta

AOSTA ● *(p. m.)* E' morto ieri sera all'ospedale di Beauregard di Aosta il professor Ettore Passerin d'Entrèves; era stato ricoverato qualche giorno fa, in seguito a un malore, mentre si trovava nel suo castello. Era nato nel 1914 e sino al 1988 era stato presidente dell'Accademia Sant'Anselmo di Aosta. Studioso e storico, aveva insegnato storia moderna alla facoltà di Scienze Politiche dell'Università di Torino. Profondo conoscitore della storia della Valle d'Aosta, uno dei massimi esponenti del cattolicesimo liberale, aveva scritto numerosi trattati sull'autonomia ed era sempre stato un punto di riferimento per la questione autonomistica in Valle d'Aosta. Era pure stato preside del liceo scientifico di Aosta. I funerali si svolgeranno martedì prossimo, alle ore 10, nella chiesa di Sant'Agnese di Torino (dove aveva la residenza).

SERVIZIO A PAGINA 5

Ettore Passerin d'Entrèves

UNA NOTTE DI TERRORE

Liguria sconvolta dagli incendi

Centinaia di persone in fuga, bloccate l'autostrada e l'Aurelia

GENOVA ■ La Liguria è in fiamme. Dalle alture di Genova fino alla periferia di Savona è un immenso braciere. Nella notte i roghi hanno divorato centinaia di ettari di vegetazione mediterranea ed hanno costretto le autorità a bloccare l'autostrada Genova-Savona e l'Aurelia.

Nel cuore della notte sono state sgomberate numerose abitazioni nella zona di Cantalupo e Castagnabuona, nei pressi di Varazze, e, dopo una disperata battaglia con le fiamme, anche l'ospedale Ratti di Cogoleto.

Stanotte la Protezione Civile ha mobilitato centinaia di uomini e decine di automezzi, ma l'imponente sforzo organizzativo non è riuscito a far cessare l'emergenza fiamme. Oggi la situazione dovrebbe migliorare perché sarà possibile utilizzare due «Canadair», i velivoli antincendio indispensabili per combattere i roghi.

SERVIZIO A PAGINA 5

Spaventosi incendi alimentati dal forte vento sconvolgono i monti della Liguria da Genova a Savona

Quale vita se fosse donna? In otto rispondono: no, grazie

ROMA ■ «Come pensate sarebbe stata la vostra vita se foste stati donne?». La provocatoria domanda è stata rivolta a otto uomini di successo da «Noi donne», lo storico mensile autogestito al femminile, sul numero dell'«8 marzo» particolarmente corposo, tra inchieste interessanti (come quella sul rapporto donne e soldi) e inserti speciali (una minuziosa guida pratica alla contraccezione rivolga ai teenagers). «No, grazie». È stata la risposta piena di sgomento degli otto interrogati.

Insomma a Dario Fo, Roberto Formigoni, Luciano De Crescenzo, Renato Nicolini, Giorgio Benvenuto, Guido Crepax, Achille Bonito Oliva, Giorgio Forattini l'idea che avrebbero potuto nascere anche donna non appare per nulla allettante. E' curioso, o forse è solo significativo, notare una certa omogeneità nelle risposte di uomini pur molto diversi tra loro. Provare ad immaginare una vita femminile fa scoprire negli uomini paure inaspettate, come quella della bruttezza, considerata una tragedia se donna e invece indifferente per un uomo; spunta il fantasma della paura di rimanere incinte-a, il non poter uscire da casa con tutta la libertà possibile. Non ci sono dubbi: gli uomini intervistati sono ben contenti dei loro privilegi e all'altro sesso invidiano solo il potere effimero della bellezza.

Renato Nicolini

Roberto Formigoni

Giorgio Benvenuto

L'attore e autore di teatro Dario Fo dà un parere molto netto: «Non mi piacerebbe essar nato donna. Una condizione, quella femminile, che è tuttora molto difficile e che non ho mai invidiato. Come sarebbe stata la mia vita se fossi nata donna? E' un'ipotesi troppo paradossale. Comporta un capovolgimento totale. Mi viene in mente una favola che racconta di un medico che chiese a una divinità di poter sperimentare il ruolo di donna. Dopo poco tempo, pur di tornare uomo sarebbe stato disposto a perdere alcuni anni di vita». Chiaro no?

Dice Renato Nicolini, l'inventore dell'«Estate romana», ora capogruppo pci al Comune di Roma: «Mi sarei chiamata Renata e probabilmente sarebbe stato tutto più complicato. Sì, perchè era più complicato per la mia generazione — sono nato negli anni quaranta — essere donna anziché uomo. Non riesco a immaginarmi un'esistenza al femminile, però penso che non avrei cambiato niente della mia vita.»

«Sarebbe stata un dramma, per uno della mia generazione, essere una donna — confessa Giorgio Benvenuto, segretario generale della Uil — con l'età che ho, avrei avuto una vita più difficile e non sarei mai arrivato a essere quello che sono. Ritengo però che adesso una donna giovane abbia un grande futuro».

Una visione decisamente pessimista quella del popolare scrittore e regista Luciano De Crescenzo a cui viene subito in mente che se fossi stato donna avrei avuto il terrore di rimanere incinta. Per il resto, tutto sarebbe dipeso dal crescere brutta o bellocia: essere brutta è un vero handicap. Meno male che sono nato uomo! Come donna avrei avuto una vita complicata, non sarei potuto uscire di casa per tutto il periodo della giovinezza. Chissà, poi forse mi sarei sposato e come moglie avrei finito con il fare qualcosa a metà tra la cameriera e la padrona di casa. E sa cosa le dico? Che a me stare sotto, il quando si fa l'amore, non sarebbe piaciuto». «Penso che come donna sarei stata demonizzata. Il nostro ambiente è piccolo borghese — afferma il critico d'arte Achille Bonito Oliva — e una personalità come la mia avrebbe prodotto delle reazioni di rifiuto».

Il più diplomatico è Roberto Formigoni, leader del Movimento popolare, eurodeputato e deputato della dc che pur promettendo di non amare troppo i ragionamenti col «se fossi» se la cava così: «Credo che sarei stato orgoglioso di essere donna, avrei lottato insieme per il rispetto della vita e della dignità della persona».

st. c.

Corsa al Quirinale Nilde Iotti batte Andreotti e Craxi

Nilde Iotti

ROMA ■ I settimanali «L'Espresso» e «Epoca» hanno effettuato due distinti sondaggi, il cui contenuto è stato anticipato alla stampa, su chi debba essere il prossimo candidato al Quirinale. «L'Espresso» ha rivolto questa domanda a un campione di 1000 persone, attraverso un istituto specializzato: nella rosa dei sei nomi proposti, le maggiori preferenze sono andate alla comunista Nilde Iotti, presidente della Camera (24,3 per cento). Distanziato di poco, il presidente del Consiglio Giulio Andreotti (21,8). Seguono nell'ordine, il segretario socialista Bettino Craxi (13,1); il presidente del Senato, il repubblicano Giovanni Spadolini (12,3); il segretario della dc, Arnaldo Forlani (4,4) e il liberale Giovanni Malagodi (2,0). Il 17 per cento degli intervistati non si è espresso e il 5,2 ha indicato altre candidature. Sul criterio dell'alternanza al Quirinale tra cattolici e laici, il 39,6 per cento del campione si pronuncia a favore di un presidente non democristiano. Consistente è la quota di chi manifesta indifferenza rispetto alla questione. I favorevoli alla conferma di un presidente dc sono il 20,6 per cento. «Epoca» ha invece intervistato una serie di esponenti politici.

Secondo l'indipendente di sinistra Franco Bassanini, Spadolini «è quello che ha più chance di tutti». Per il socialista Franco Piro «Craxi ha un forte temperamento politico, per di più con un prestigioso incarico internazionale per conto dell'Onu». «Calma, calma c'è ancora tempo», è stata la risposta del direttore del «Popolo», Sandro Fontana a giudizio del quale «chi parte in volata troppo presto è come quei ciclisti che scoppiano a pochi metri dal traguardo». Tuttavia per Sandro Fontana «Arnaldo Forlani tranquillizzerebbe tutti».

I TRE GIGANTI DEL RING

Tre mitici campioni di pugilato, tre pesi massimi della celebrità si sono incontrati e hanno posato davanti al fotografo da vecchi amici, dopo essersi scambiati in passato botte da orbi. A George Foreman, con il cranio rasato, fanno da corona Joe Frazier e un paffutissimo Muhammad Ali. Sia Frazier che Foreman sono stati acerrimi avversari di Muhammad Ali, il primo in due memorabili combattimenti che hanno visto Clay sconfitto e poi vincitore. Con Foreman Ali detta vita a un drammatico match raccontato in un libro dallo scrittore americano Norman Mailer.

PER EVITARE INGIUSTIZIE

Miliardi per il Terzo Mondo La Chiesa vuole un computer

CITTA' DEL VATICANO ■ Si è parlato di mille miliardi, ma in realtà è ancora un mistero quanto i cattolici italiani diano in aiuti al Terzo Mondo. E per questo al convegno che si è svolto a Roma in questi giorni si è deciso di creare un centro di coordinamento computerizzato, per rispondere, come ha detto il Direttore Generale della Caritas, Mons. Giuseppe Pasini, alle «esigenze di un coordinamento ecclesiale tra tutti gli operatori, chiese locali, congregazioni, organismi e gruppi, a partire dalla creazione di un centro dati che favorisca l'informazione». Ma il mistero resta: neanche un'inchiesta commissionata a questo scopo dalle Pontificie Opere Missionarie, dall'Ufficio dell'Episcopato per la Cooperazione Missionaria e dal Comitato ecclesiale contro la fame nel Mondo è riuscito a risolverlo.

Il risultato dell'indagine è un piccolo esempio della diffidenza che spesso ancora regna in ambito ecclesiale quando si parla di soldi, e di come sia difficile praticare la trasparenza voluta dai vertici della CEI. Il campione prescelto era costituito da 2500 parrocchie, e da 1600 enti vari (Caritas, Organizzazioni non governative, gruppi spontanei). Hanno risposto all'inchiesta solo 1011 parrocchie e 251 enti. Il rifiuto più ostinato a parlare sarebbe venuto, secondo il prof. Armando Oberti, che ha curato l'indagine, dagli Istituti Religiosi, poco disposti a rispondere a questionari «che toccano la pecunia».

«Tutti —ha detto il prof. Oberti — siamo consapevoli che vi è un flusso, probabilmente ingente, di aiuti diversi per tipologia, genere, provenienza, destinazione, che dall'Italia parte per il Terzo Mondo. Ma non riusciamo a conoscere i termini, le dimensioni, le modalità, le correnti e soprattutto le motivazioni di fondo di tale flusso. E ciò è grave — ha proseguito Oberti — perchè nella guerra che si cerca di condurre al sottosviluppo non siamo messi in grado di razionalizzare l'aiuto e finalizzarlo il più oggettivamente possibile, lasciando che tutto sia guidato da sensazioni, sentimenti, ragioni individuali o di gruppo, motivazioni soggettive religiose, sociali, assistenziali, politiche, economiche».

Ma non è solo un problema di soldi, e del loro miglior uso, quello che è emerso dal convegno e dalle denunce dei vescovi del Terzo Mondo. C'è il pericolo che una forma implicita di razzismo, o di atteggiamenti neocolonialistici si insinui anche in questo campo, apparentemente così lontano dal pericolo. Mons. Giovanni Nervo ha parlato della scarsità di vocazioni in Occidente, e del ricorso che da parte di Ordini religiosi e Congregazioni in crisi si fa a sacerdoti e religiose provenienti dal Terzo Mondo: c'è il pericolo che si scada in qualche forma di «neocolonialismo ecclesiastico, interessato in primo luogo all'uso di quella forza lavoro».

Non solo: da parte delle società occidentali, e per la parte che loro compete, delle Chiese, si è sollecitata un'assunzione di responsabilità per il passato coloniale (almeno sul problema dell'indebitamento estero), e un nuovo modo di guardare alla nostra società. Il problema degli aiuti al sottosviluppo deve aiutare i cristiani occidentali a capovolgere la propria situazione: «i riflettori — ha detto Mons. Nervo — si puntano non sugli altri, ma su di noi: occorre rivedere il nostro stile di vita, consumistico, carico di superfluo». Ai problemi del sottosviluppo «non è sufficiente rispondere con aiuti assistenziali; è necessario anzitutto instaurare rapporti di giustizia sul piano economico, politico e culturale». E aiutare «nella formazione dei quadri».

Marco Tosatti

UN VESCOVO

«Perdonate chi procura l'aborto»

TRIESTE ■ Il vescovo di Trieste Lorenzo Bellomi ha firmato un decreto, esteso a tutti i sacerdoti che confessano in diocesi, che prevede la facoltà di assoluzione dalla scomunica nella quale incorre chi procura l'aborto. La concessione a quanto precise un comunicato della curia triestina è valida per tutto l'anno nelle chiese di San Giusto, Sant'Antonio Taumaturgo, duomo di Muggia e tempio votivo di monte Grisa oltre che negli ospedali, nelle cliniche, nelle case di cura, di riposo e nelle carceri mentre ha vigore soltanto all'Avvento, alla Quaresima ed al tempo pasquale, nelle altre chiese della città. La scomunica spiega il vescovo Bellomi rappresenta l'estremo tentativo di difendere la vita fin dal grembo materno, tuttavia la vera finalità di questo provvedimento è quella di formare nei fedeli una coscienza retta. Il documento offre poi ai sacerdoti alcune indicazioni sulla «penitenza» che i confessori dovranno assegnare all'atto di assoluzione, penitenza che, misurata sul singolo penitente, deve portare alla riparazione del male, al rifiuto del peccato ed alla trasformazione della vita. L'assoluzione tiene anche conto della diffusa mentalità abortistica nella preoccupazione di facilitare la riconciliazione del penitente con la Chiesa.

DESIGN E INDUSTRIA

Un trapano «firmato» Giugiaro

Lo stilista torinese in collaborazione con la Makita Electric

TORINO ■ Giorgetto Giugiaro ha iniziato una importante collaborazione con la Makita Electric Works Ltd., industria leader in Giappone e all'avanguardia nel mondo nella produzione di utensili elettrici.

Unanimamente considerato uno dei più grandi designer di automobili contemporanei, Giorgetto Giugiaro ha saputo allargare con altrettanto successo il suo campo d'azione, disegnando elettrodomestici, telefoni, occhiali, orologi, macchine fotografie, caschi, biciclette, barche da crociera, abbigliamento, pasta, ecc...

Proprio per questo motivo Makita lo ha incaricato di rinnovare la corporate-identity del gruppo e di ridisegnare progressivamente la nuova gamma di utensili: il tutto caratterizzato da una spiccata connotazione europea e da un equilibrato mix di styling pragmatico e design futuristico.

L'industria giapponese, inoltre, ha voluto Giugiaro anche per la sua capacità di modellare la forma in base alle esigenze funzionali e contestuali dell'oggetto e per la spontanea attrazione che sa suscitare nei giovani, uno dei target importanti da raggiungere nel campo degli utensili.

Fondata nel 1915, a partire dagli Anni '70 Makita Electric Works Ltd. è uscita dai confini nazionali, costituendo dapprima Makita USA (1970) e quindi Makita France (1971) e Makita S.p.A. in Italia (1974).

Oggi è in continua espansione nel mondo, con quindici filiali e tre stabilimenti: l'Europa per Makita è sicuramente un mercato dalle grandi potenzialità, da conquistare con la fama dell'alta tecnologia giapponese abbinata alla tradizione di styling italiano.

Proprio a questo mercato sono dedicati i primi tre utensili elettrici disegnati da Giugiaro: un trapano, una sega circolare e una piallatrice. Questi prodotti verranno realizzati nel nuovo stabilimento di Telford in Inghilterra: un avvenimento indubbiamente significativo che sancisce la presenza di Makita sul mercato europeo e ne segnala un importante passo verso il futuro.

Giorgetto Giugiaro ha iniziato la professione di designer nel 1955 presso l'Ufficio Studi Stilistici Vetture Speciali Fiat. Cinque anni più tardi, il giovane Giugiaro incontra Nuccio Bertone ed entra a far parte dell'omonima carrozzeria. Gli anni vissuti a fianco di Bertone sono fondamentali per la sua formazione professionale e stimolanti per la sua emergente creatività. Nel 1965, appena ventisettenne, accetta l'allettante proposta della Carrozzeria Ghia per ricoprire la carica di responsabile del design.

Nel 1967 la svolta decisiva: Giugiaro si mette in proprio fondando la Ital Styling che l'anno successivo, con l'ingresso di alcuni soci, si trasforma in SIRP S.p.A. Italdesign.

Nei successivi 20 anni di attività Giugiaro costruisce la sua fama di eclettico designer internazionale, progettando dreamcar e prototipi con inedite soluzioni funzionali che riesce a trasferire nello sviluppo delle vetture disegnate per le principali case automobilistiche mondiali.

Portano la firma dello stilista torinese automobili come l'Alfa Romeo Alfasud, la Golf, la Lancia Delta, la Panda, la Uno, la Thema, la Renault 19. E inoltre una quantità di oggetti di uso quotidiano, dalle macchine fotografiche ai telefoni, dagli occhiali agli orologi, dalle biciclette alle barche da crociera, dagli elettrodomestici alla pasta alimentare.

STAMPASERA
La Copia Vincente

COUPON DI PARTECIPAZIONE ALL'ESTRAZIONE FINALE

Inviandoci il coupon pubblicato sotto, parteciperete all'estrazione finale de: La Copia Vincente, che premierà 68 fortunati con L. 500.000 ciascuno in buoni acquisto.

I nomi dei vincitori saranno pubblicati su Stampasera del 31 marzo 1990.
Ai vincitori sarà comunicata telefonicamente la data della premiazione.

Poiché le buste pervenute non saranno aperte ma estratte direttamente, è nell'interesse dei partecipanti inserire un solo coupon in ogni busta.
Il coupon può anche essere spedito con cartolina postale.

Ritagliate, compilate e spedite questo coupon a:
Stampasera - Estrazione finale La Copia Vincente - Via Marenco 32 - 10126 Torino.
I coupon ci devono pervenire entro il 24/3/90.

STAMPASERA
La Copia Vincente

COUPON DI PARTECIPAZIONE ALL' ESTRAZIONE FINALE

Nome ..... Cognome .....
Via ..... C.A.P. .....
Località ..... Telefono .....

Aut. Min. 18/92 del 1/2/90

Liguria: immenso rogo devasta centinaia di ettari di boschi

Notte di paura sulle colline liguri a causa dei vasti incendi che minacciano strade e abitazioni

SAVONA ● Da Cogoleto (Genova) ad Albissola (Savona) la Liguria è un immenso rogo. Il fuoco, divampato a Celle Ligure in provincia di Savona, si è esteso velocemente a Levante e a Ponente in poco tempo e ha distrutto centinaia di ettari di vegetazione mediterranea, creando un fronte di fuoco di parecchi chilometri. Bloccate l'autostrada Genova-Savona e la statale Aurelia. Nel cuore della notte sono state sgomberate numerose abitazioni nella zona di Cantalupo e Castagnabuona (Varazze), Celle e, alle tre del mattino, anche l'ospedale Marina Ratti di Cogoleto. Il fronte del fuoco ha assunto con il passare delle ore, a causa del forte vento di tramontana, dimensioni imponenti. Dalla tarda notte di ieri centinaia di uomini e decine di automezzi sono impegnati, senza successo, nel tentativo di contenere il mare di fuoco. Nelle prime ore del mattino sono giunti mezzi dei vigili del fuoco da Genova, Parma, Piacenza e Massa Carrara. Ormai non si tratta soltanto di un pericolo, sia pur grave, a livello regionale, ma di un'emergenza nazionale che si tenta di fronteggiare con il minore dei danni, sino a che, con le prime luci dell'alba, possa essere possibile l'intervento dei «Canadair».

Le fiamme sono divampate poco dopo le 21 di ieri. Pareva uno dei tanti incendi che hanno costellato la giornata di venerdì in tutta la Liguria. Poi, con il levarsi del forte vento di tramontana, il fuoco ha assunto dimensioni enormi, che hanno messo a repentaglio l'incolumità di molte persone. Inizialmente le zone minacciate erano le alture di Celle Ligure e Varazze, dove è iniziato lo sgombero di ville sulla collina. Poi, a Varazze il fuoco ha aggredito la zona di Cantalupo e Castagnabuona, dove gli insediamenti residenziali, circondati dalla vegetazione, sono diventati una dipendenza di lusso della città, ed è stato il panico.

Centinaia di persone hanno abbandonato appartamenti e ville nel cuore della notte. L'autostrada Genova-Savona è stata bloccata al casello di Arenzano. Lungo la via Aurelia si è creato un intasamento che con il trascorrere del tempo ne ha determinato la paralisi totale. Intanto le fiamme si sono avvicinate pericolosamente anche alla statale e si sono estese in direzione di Genova. Per motivi precauzionali è stato necessario sgomberare anche l'ospedale Marina Ratti di Cogoleto. Agli sgomberi ordinati e composti della notte di ieri, ne sono succeduti altri in cui il panico ha avuto il sopravvento.

E' stata una notte di tensioni e di paure, in cui si è sfiorata la tragedia anche a causa dei numerosi depositi di gas che costellano la zona e rappresentano un potenziale pericolo e potrebbero tramutare il disastro ecologico in tragedia.

Mentre centinaia di uomini stanno lottando contro il fuoco e le forze dell'ordine, polizia e carabinieri di Savona e di Genova, cercano di tenere sotto controllo una situazione drammatica anche sotto il profilo della viabilità e dell'ordine pubblico, la situazione rischia di precipitare da un momento all'altro, con la probabile evacuazione di interi quartieri di Varazze, Celle (corrono voci anche di possibili dispersi), mentre anche in altre province liguri si segnalano incendi: in particolare nelle zone del Tigullio e dell'Albenganese.

Ma qui, al confine della province di Genova e Savona, si rischia la tragedia: può esserci pericolo per la sicurezza delle persone e c'è il problema dell'inabitabilità di case per l'aggressione delle fiamme. E l'incendio continua stamane a divampare e a estendersi, sino a rappresentare un incubo per il Ponente genovese e quasi l'intero Savonese.

Bruno Balbo

Mitra e pistole usati per rapine? Due gli arrestati

Possetto e, sopra, Venturi

TORINO ● Due uomini sono stati arrestati la scorsa notte dai carabinieri del Nucleo Operativo; avevano nascosto in casa un arsenale di armi e munizioni che si sospetta siano state usate in alcune clamorose rapine avvenute di recente in città. Si tratta di mitra, pistole, fucili a canne mozze, centinaia di pallottole, passamontagna, guanti. Nell'ambito della stessa indagine, un algerino, Aouami Mohamed Moucef, 34 anni, senza fissa dimora, è stato arrestato per furto di auto. Grazie a lui, seguendolo nei suoi movimenti a bordo di una Fiat Uno rubata il 28 febbraio, è stato possibile risalire ai due armieri di quella che si presume essere una banda di superspecializzati in rapine.

I due uomini colti in flagrante dai militari dell'Arma comandati dal tenente Fabrizio Polvani sono: Maurizio Possetto, 32 anni, via Digione 8, e Secondo Venturi, 47 anni, domiciliato in via Biella; entrambi hanno precedenti penali. E' proprio nell'alloggio di Venturi, un seminterro latitante dal settembre scorso, che i carabinieri hanno scoperto l'imponente arsenale: una pistola mitragliatrice M 3, un fucile automatico Franchi calibro 12 e una doppietta calibro 12 con le canne mozzate, tre pistole Beretta oltre a un revolver Taurus 38 special. Le indagini proseguono.

ILLUSTRE STORICO

Morto Ettore Passerin d'Entrèves

Allievo di Chabod e Jemolo, esponente del cattolicesimo liberale

Il prof. Ettore Passerin d'Entrèves, nella sua ultima lezione universitaria

TORINO ● L'ultima lezione all'Università di Torino il professor Ettore Passerin d'Entrèves l'aveva tenuta il 16 maggio 1985: il riepilogo sui rapporti fra Italia ed Europa nell'800 era il sigillo di un'attività di oltre 40 anni di studi nell'ambiente universitario, dove insegnava Storia moderna alla facoltà di Scienze Politiche.

Avendo compiuto i 70 anni, doveva lasciare la cattedra per raggiunti limiti d'età e diventava docente fuori ruolo. Con lui, a dare l'addio c'era anche Luigi Firpo: i due illustri storici, allievi di Giosiè Solari, avrebbero voluto uscire in punta di piedi, ma si trovarono attorno decine di colleghi e studiosi accorsi a tributare un caloroso grazie ai due studiosi.

Era molto commosso per le manifestazioni d'affetto, ma ancora in preda a un profondo dolore perché gli era appena morto improvvisamente un figlio, all'età di 38 anni: «Non riesco a riprendermi dalla tragedia che ha colpito me e mia moglie» aveva confessato.

Ettore Passerin d'Entrèves apparteneva a una nobile famiglia che aveva castelli in Val d'Aosta e in Piemonte (a Rivara, nel Canavese). Suo padre si chiamava Carlo, lo zio era Alessandro, nota figura di studioso che era anche stato preside di Scienze politiche e aveva scritto importanti saggi di filosofia politica (come «La filosofia politica medievale», «La dottrina del diritto naturale», «La dottrina dello Stato», «Obbedienza e resistenza in una società democratica»).

Ettore Passerin d'Entrèves era nato a Torino; sposato, aveva avuto un figlio e una figlia. Abitava in corso Fiume.

Dopo essere stato preside del liceo scientifico di Aosta, la sua carriera universitaria lo aveva portato alla Normale di Pisa, a Milano, e poi definitivamente a Torino. «Allievo» di Walter Maturi, di Federico Chabod, di Arturo Carlo Jemolo aveva avuto una vasta attività di pubblicista, occupandosi di problematiche del nostro Risorgimento, ma anche di avvenimenti dei nostri tempi.

Profondo conoscitore della storia della Valle d'Aosta, uno dei massimi esponenti del cattolicesimo liberale, aveva scritto numerosi trattati sull'autonomia ed era sempre stato un punto di riferimento per la questione autonomistica in Valle d'Aosta. Dal 1981 al 1986 era stato presidente dell'Accademia Sant'Anselmo di Aosta. Ultimamente stava lavorando su «Storia civile e religiosa della Valle d'Aosta nei secoli XVI e XVII».

Tra le sue opere: «Giovinezza di Cesare Balbo» (1940), «Ultima battaglia politica di Cavour» (1956), «Guerra e riforma. La Prussia e il problema nazionale tedesco prima del 1848» (1985).

p. q.

PROTESTA AL LICEO ALFIERI

Ragazzi a lezione al Valentino con il loro professore sospeso

Lezione al Valentino per gli allievi del professor Guastavigna

TORINO ● Continuano le proteste per quanto sta accadendo al liceo classico Alfieri. Il professor Giovanni Guastavigna, 68 anni, docente di filosofia, prosegue la sua guerra contro la burocrazia. E lo fa con la solidarietà degli allievi, allineati alla sua causa. Dopo l'incontro nei giorni scorsi con il provveditore per tentare di sbloccare la situazione, stamattina professore e studenti si sono trasferiti per la lezione ai giardinetti vicino alla fontana dei «dodici mesi», al Valentino. Il motivo della contestazione è semplice: secondo il provveditorato, Giovanni Guastavigna e la preside Teresa Scarafiotti Grimaldi non potrebbero più insegnare.

La vicenda di «ordinaria burocrazia» la racconta in prima persona il professore, che porta benissimo i suoi 68 anni: «*Tre anni fa avevo chiesto di poter arrivare ai 40 anni di insegnamento in ruolo, come previsto dalla legge. In pratica sarei andato in pensione a 70 anni, anche questo è previsto dalla legge. Tutto però è cambiato quando è stato approvato un nuovo decreto con valore retroattivo: non era più possibile, si era obbligati a lasciare la scuola. Non ho avuto altra scelta: ho presentato ricorso al Tar. Una risposta definitiva dovrebbe arrivare alla fine di aprile*».

Rimane comunque il fatto che il professore dal 28 gennaio non può più insegnare. E senza stipendio e non gli viene versata la pensione. Dice ancora: «*Quest'anno oltretutto avrei dovuto essere membro interno nella commissione di maturità*». Ed è arrivata anche la solidarietà dei ragazzi. Stamane una ventina di allievi della prima liceo lo hanno accompagnato al Valentino. Lui su una panchina a fare lezione, i ragazzi a prendere appunti.

DA LUNEDI' IL PROCESSO PER LA MORTE DELL'INDUSTRIALE FOSSANESE

Davanti ai giudici il giovane cuneese accusato del fosco delitto Bongioanni

CUNEO ● Il più atteso processo dell'attuale sessione delle assise comincerà lunedì mattina, quando Severino Migliore, 27 anni, residente a Cuneo, comparirà davanti ai giudici accanto al proprio difensore avv. Bruno Dalmasso, imputato di aver sequestrato, ucciso e quindi occultato il cadavere dell'industriale di Fossano Giampiero Bongioanni, 48 anni. Il giovane è anche accusato di calunnia aggravata ai danni di dodici cittadini ritenuti, da lui indicati quali complici nell'omicidio e poi risultati del tutto estranei.

Una vicenda, quella che continua ad appassionare l'opinione pubblica, iniziata la sera del 13 giugno 1983 e che solo ora, dopo infinite traversie giudiziarie, riesce a giungere al processo. Severino Migliore era infatti già comparso altre due volte davanti ai magistrati: nella primavera del 1985 di fronte all'Assise, ma la causa venne sospesa e gli atti furono rinviati alla Cassazione. Si doveva cioè stabilire l'esatta formulazione del capo d'imputazione: oltre che dell'omicidio, l'accusato era anche responsabile di sequestro di persona a scopo di estorsione? La Corte Suprema decise per il tribunale, ma la causa — cominciata il 5 novembre '86 — venne subito sospesa per effettuare altre perizie grafologiche e psichiatriche. L'esito fu sorprendente: i messaggi inviati alla famiglia con l'appello a pagare il riscatto, che si riteneva fossero stati scritti dalla vittima, in realtà erano opera di Severino Migliore. Il 30 settembre '87 il tribunale di Cuneo riconosceva la propria incompetenza a prendere in esame il caso e rinviava gli atti per la seconda volta a Roma, che fissava definitivamente il processo in Corte d'Assise.

Severino Migliore si era consegnato spontaneamente alla squadra mobile il 21 luglio 1983. Aveva ammesso nei primi interrogatori che Giampiero Bongiovanni era morto, che lui aveva gettato il suo corpo in una discarica di Dronero e aveva poi anche restituito intatto il miliardo di lire appena pagato dalla famiglia dell'industriale. Come e quando era deceduta la vittima? E' la prima domanda, cui la lunga istruttoria non è però riuscita a dare una risposta convincente. L'imputato dal canto suo ha fornito diverse versioni che hanno aumentato la confusione.

Si ritiene che Giampiero Bongiovanni sia morto però la stessa sera del 13 giugno di sette anni fa, cioè poche ore dopo essersi incontrato con il giovane. Ma non esistono al riguardo prove sicure, né Severino Migliore appare disponibile a fornire altre informazioni. Nella prima confessione l'imputato aveva infatti spiegato che durante un improvviso litigio con l'amico aveva stretto una catena di ferro attorno al collo della vittima, la quale si era afflosciata priva di vita. Successivamente aveva sostenuto che Giampiero Bongiovanni era invece deceduto, forse per un infarto, al culmine di un litigio.

Severino Migliore

g. d. m.

STAMANE

Incidenti stradali: due morti

Due incidenti mortali a Torino e a Castagneto Po. Poco dopo mezzogiorno a Mirafiori Sud, in corso Unione Sovietica all'angolo con Strada del Drosso, una Fiat Croma si è scontrata con una Panda.

Grave il bilancio: una persona è morta, un'altra è rimasta gravemente ferita ed è stata trasportata al Cto. I carabinieri stanno cercando di stabilire con esattezza la dinamica dell'incidente, non è stato ancora possibile appurare i nomi delle persone coinvolte.

Il secondo incidente sulle colline nei pressi di Chivasso, a Castagneto Po.

Un camion dopo avere sbandato sulla strada provinciale vicino a San Genesio è andato a finire ribaltandosi in un fossato.

Per l'autista, di cui si stanno ancora accertando le generalità, non c'è stato nulla da fare, inutile qualsiasi tentativo di salvarlo, anche l'arrivo dell'Elisoccorso giunto da Torino.

IN VIA BELLEZIA

Marocchini in cerca di un tetto di notte occupano uno stabile che il Comune sta risistemando

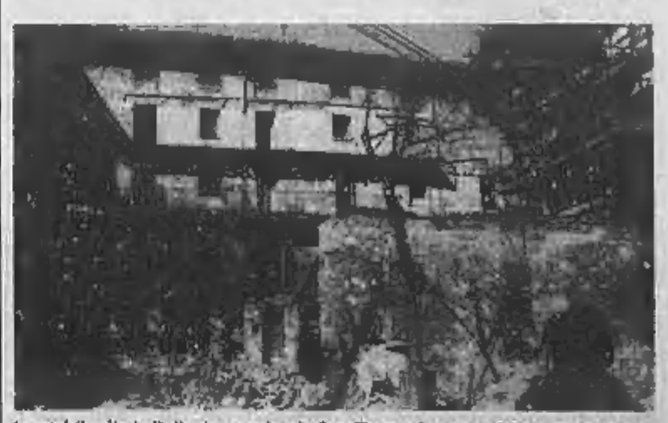
Lo stabile di via Bellezia angolo via San Domenico occupato questa notte

TORINO ● Lavoro ingrato per i vigili urbani, in via Bellezia angolo via San Domenico. Qui c'è un vecchio edificio del Comune da tempo in ristrutturazione. Di notte i cittadini extracomunitari lo hanno scelto come dimora notturna, incuranti dei pericoli e della sporcizia. E stamattina alle 8 i civich sono entrati nelle stanze fatiscenti alla ricerca di abusivi: ne hanno trovati due.

Nel «gigante» di Coppa del Mondo a Veysonnaz

Tomba, che delusione

Sedicesimo nella prima manche, il bolognese è uscito nella seconda. La vittoria al giovane svedese Nyberg. Miglior italiano il valdostano Belfrond, tredicesimo. Domani lo «speciale»

Il giovane svedese Frederik Nyberg (compirà 21 anni il 23 di questo mese) ha vinto a Veysonnaz l'ultimo slalom gigante della Coppa del Mondo '89-'90. Ancora una delusione, purtroppo, da parte di Alberto Tomba che, dopo aver concluso la prima *manche* al 16° posto, è uscito nella seconda quando già accusava un notevole ritardo.

Al secondo posto, distaccato di 31 centesimi, il «solito» Strolz che ha così ottenuto il tredicesimo posto d'onore della propria carriera (altrettante sono le terze piazze) senza essere ancora riuscito a centrare neppure una vittoria. Quarto ancora un austriaco, quel Kroell che aveva vinto le due ultime prove di gigante disputate.

La gara di stamane avrebbe anche dovuto assegnare la prima coppa di specialità della stagione, ma dopo un appassionante testa a testa durato tutto l'anno, il norvegese Furuseth e l'austriaco Mader hanno concluso al primo posto a pari punti. Resta da vedere se si deciderà di assegnare il trofeo *ex aequo* ad entrambi oppure verrà dichiarato vincitore il norvegese che ha ottenuto lo stesso numero di vittorie (una), ma un secondo posto in più rispetto al rivale.

Maluccio gli italiani. Il migliore è stato il giovane valdostano Matteo Belfrond (13°), mentre il valsusino Pesando è finito intorno al trentesimo posto. Fuori dai primi trenta, quindi neppure ammessi alla seconda prova, tutti gli altri.

Negativa, come si accennava, la prestazione di Tomba. I due titoli italiani vinti a Foppolo che già avevano scatenato toni trionfalistici da parte di qualcuno sono stati drasticamente ridimensionati alla controprova di avversari più quotati di quelli incontrati sulle nevi bergamasche. Tomba, nonostante i consueti roboanti proclami della vigilia, è fuori forma. Almeno per quanto riguarda lo slalom gigante che è la specialità tecnicamente più difficile e fisicamente più impegnativa. Le difficoltà già emerse in questa specialità ad inizio stagione ben difficilmente potevano essere superate da quaranta giorni di inattività. Il gigante è gara che richiede lavoro, lavoro ed ancora lavoro: inspiegabile che il bicampione olimpico di Calgary riuscisse a dedicargli più tempo che in passato proprio in questa stagione segnata dall'incidente di Val d'Isère. I fianchi larghi come le spalle sono una pesante zavorra che rende estremamente problematico, per lo sciatore bolognese, trovare quella velocità di movimenti propria di fisici tirati a lucido come quello di Kroell o Mader, Strolz o Furuseth.

Già domani si offre comunque a Tomba l'opportunità per riscattarsi, in slalom speciale, la sua specialità preferita. E insieme a lui sono attesi alla rivincita altri italiani come Ladstaetter, oggi neppure ammesso alla seconda manche in quanto fuori dai trenta migliori dopo la prima, il Toetsch che, dopo il terzo posto agli italiani, ha dimostrato di attraversare un momento di buona forma ai campionati nazionali austriaci *open* battendo forti avversari come Mader, Trischer e Stangassinger.

Tomba domani è in lizza nello slalom speciale: speriamo in bene...

Domani al Palasport contro la Teorematour

Ipifim, un'altra rivincita

Dopo aver battuto la Fantoni che li aveva sconfitti ad Udine, i cestisti torinesi vogliono fare altrettanto con la squadra di Arese. Guerrieri non può disporre di Abbio e Negro

Riuscita una rivincita, eccone subito un'altra per l'Ipifim: anche la Teorematour Arese finirà domani (Palasport Parco Ruffini, ore 18,30) al tappeto come è successo sette giorni fa alla Fantoni Udine?

Carlo Della Valle, regista (in gran forma) della squadra di Guerrieri, non lascia scampo alla formazione lombarda: *«Abbiamo riscattato la sconfitta di Udine, vogliamo assolutamente cancellare la batosta di Cantù, sicuramente la nostra sconfitta più brutta di questa stagione»*.

La Teorematour Arese, squadra che veleggia verso l'approdo della salvezza con il probabile premio del play-out, è l'unica formazione di serie A2 insieme alla Stefanel Trieste che l'Ipifim non sia mai riuscita a battere nel corso di questa stagione. I confronti diretti sono stati due: il primo nel torneo disputatosi in settembre ad Asti (129-117 per gli aresini), il secondo nel girone d'andata sul campo di Cantù, momentaneo esilio della Teorematour, vittoriosa in quell'occasione 96-83, dopo aver raggiunto anche i 32 punti di vantaggio nel primo tempo.

«Una giornata nella quale ci è andato tutto storto, mentre tutte le ciambelle della Teorematour riuscivano con il buco — rimembra Dino Guerrieri, coach dell'Ipifim — *gli stessi giocatori aresini ammettono che una partita così perfetta non gli è più riuscita. Ci hanno segnato 67 punti in un tempo, non so se mi spiego. Dopo quella batosta abbiamo reincontrato un paio di volte la Teorematour in partite amichevoli e non abbiamo patito complessi di sorta. Riconosco che si tratta di una formazione particolarmente ostica per noi, ma non sono più preoccupato di altre volte»*.

Con la «rosa» sfoltita qua e là dagli infortuni e dalla influenze, Guerrieri ha tenuto sotto pressione la squadra ricordando ai suoi giocatori le cose fondamentali per la vittoria: difesa, rimbalzi e contropiede.

«Certo, avrei preferito lavorare con la squadra al completo — dice ancora Guerrieri —. *Invece, abbiamo giocato un'amichevole a Borgosesia con la Vismara Cantù senza Kopicki, influenzato, e Pellacani, fermato da una distorsione ad una caviglia. Ma non è tutto: Abbio è fermo fino a martedì per una forma di lombosciatalgia, Negro non si può allenare fino a nuovo ordine dei medici per un malanno alla schiena la cui natura è ancora da accertare, Grossi, che volevamo inserire in squadra, accusa un nuovo gonfiore al ginocchio e Morandotti è afflitto da astenia, una conseguenza di un'influenza smaltita in piedi. Mi pare che i contrattempi siano sufficienti, vero?»*.

Facendo i debiti scongiuri, tuttavia, domani mancheranno soltanto Abbio, sostituito da un giocatore della squadra juniores, e Negro, che d'altronde si alterna con Alberto Bogliatto. La Teorematour cerca un clamoroso tris, l'Ipifim ovviamente vuole smentire il popolare proverbio del *«non c'è due* (sconfitte) *senza tre»*.

Renato Botto

Kopicki è reduce da un attacco influenzale, ma domani dovrebbe giocare

Alpitour nei playoff impresa disperata?

I pallavolisti cuneesi dovrebbero vincere almeno due delle ultime tre partite esterne: la prima è quella contro la Mediolanum, in programma domani al Palalido milanese

Mai fidarsi di questa Alpitour. A chi attendeva dopo la splendida prestazione interna di domenica contro la Terme Acireale Catania una conferma esterna in Coppa Italia sul campo della temibile ma abbordabile Eurostyle, i pallavolisti cuneesi hanno infatti risposto giovedì sera con l'ennesima conferma del loro preoccupante «complesso-trasferta».

Il pesantissimo 0-3 subito a Montichiari contro un squadra che negli ultimi turni di campionati non aveva certo brillato, non soltanto fa svanire le possibilità di una prestigiosa semifinale di Coppa contro la Maxicono Parma, ma ridimensiona anche le velleità dei biancoblù di Molato di puntare ad un posto nel play-off-scudetto.

Per strappare sul filo di lana l'ottavo posto, all'Alpitour servirebbero almeno due successi negli ultimi tre impegni esterni contro Mediolanum, Venturi ed ancora Eurostyle.

Giocando come a Montichiari, però, sarà impresa ardua conquistare un set per partita, figuriamoci due punti...

Finché la matematica continuerà ad alimentare una seppur tenue speranza, i cuneesi avranno comunque il diritto ed il dovere di battersi per far parte delle otto «big» del volley italiano. La sensazione, però, è che la sfida decisiva possa essere già quella di domani pomeriggio in programma al Palalido milanese contro la Mediolanum rivitalizzata dal denaro berlusconiano e lanciatissima verso le migliori posizioni della griglia di partenza dei playoff.

Nella trasferta più vicina della stagione, la dirigenza biancoblù ha messo gratuitamente a disposizione dei tifosi cinque pullman: il motivo dell'iniziativa è quello di ripagare in qualche modo il pubblico più affezionato per il caloroso appoggio offerto quest'anno nelle gare casalinghe; la vera speranza è quella che, sentendosi incitati come al Palatenda, Hedengard e compagni riescano una volta tanto ed eliminare i problemi più psicologici che tecnici che li limitano fuori casa e provino a giocarsi al massimo delle loro possibilità l'ultima vera opportunità per salire sull'ottovolante che correrà la fase finale dell'avventura tricolore 89/90.

Stasera, intanto, i campionati minori disputeranno tutti la quarta giornata del girone di ritorno.

Un successo nel derby di Romagnano con il Pavic Ponti garantirebbe alla Copiratti Novara il primato nella B2 maschile mentre un exploit del Valdocco contro la capolista Grizzly Bergam riaprirebbe completamente la lotta per la promozione in C1 maschile.

Nei tornei regionali reggono il cartellone gli scontri al vertice Acqui-Alticra Pallanza (serie C2 maschile), Alpitour-Roy Biella (D maschile) e Assa Collegno-Banca Anonima Casale (D femminile).

Roberto Condio

I motocrossisti in gara domani a Montà d'Alba

ALBA ■ **Inizio della stagione agonistica 1990 domani nell'impianto di motocross di Montà d'Alba con la prova per il campionato interregionale cadetti 250 e quella del campionato cadetti 125.**

Alle ore 13,30 sono in programma le batterie di qualificazione dei cadetti 125, seguiranno i cadetti 250 e poi le finali di entrambe le categorie.

Alla gara parteciperanno i migliori piloti nazionali delle due categorie provenienti da Piemonte, Liguria, Lombardia e Valle d'Aosta.

Tra i nomi di spicco Triverio, Fantaguzzi, Latorre, Bruno e Cereser.

Tubosider-Forze Armate domani i cestisti astigiani vogliono scacciare la paura

Otto sconfitte nelle ultime undici giornate hanno fatto precipitare la Tubosider Asti dall'anticamera dei *play-off* per la promozione in serie B1 alle vicinanze della zona a rischio di caduta in serie C. La formazione astigiana conserva quattro punti di vantaggio sulla quart'ultima, il Rho, una dote da amministrare con oculatezza nelle ultime otto giornate della serie B2.

Per scacciare la paura, la Tubosider deve battere domani al Palasport di via Gerbi le Forze Armate, squadra protagonista di una fantastica rimonta alle prime posizioni dopo una partenza molto incerta. A Vigna di Valle, i cestisti con le stellette hanno stordito gli astigiani con un avvio di partita folgorante, è giunto quindi il momento della rivincita.

A giudicare dal ruolino di marcia delle formazioni astigiane, neppure le serie minori si sottraggono alla regola dei «periodi vincenti e perdenti» che si caratterizzano con lunghe strisce di vittorie e di sconfitte delle squadre della serie A. Eppure solo la regolarità paga: sotto quest'aspetto Rovereto e Idromarket Aosta dovrebbero essere in una botte di ferro, un posto per loro nei *play-off* pare quasi sicuro. Il duello a distanza continua con i trentini al comando ed i valligiani a ruota, nell'ottava giornata di ritorno Luigi Frosini, allenatore dell'Idromarket, farebbe la firma per mantenere le distanze: i valligiani giocano sul campo di Mortara e trovano una squadra in bilico tra B2 e C, il Rovereto gode del vantaggio del facile impegno casalingo con la Breccese che neppure l'ex acquisto Della Fiori è riuscito a trasformare in uno squadrone.

Per la Nuova Italtermica di Torino invece, la ventitreesima giornata potrebbe significare la certezza matematica della condanna alla serie C, nell'aria da tempo: i torinesi troveranno un clima ostile a Cremona dove i locali faranno di tutto per vendicare la clamorosa sconfitta subita all'andata.

Nella serie C s'accende la lotta per la salvezza: Mobilsanitas Casale-Cus Torino si presenta come un autentico spareggio con un pronostico molto incerto. I monferrini ultimamente non hanno più perso colpi in casa, ma il Cus ha ritrovato l'entusiasmo dopo aver messo al tappeto, grazie ad un'ottima partita del pivot Unia, il Giornalino Alba. Anche Uclì Biella-Versilia e Alessandria-Abet Bra coinvolgono le squadre che si danno battaglia per restare nella serie C.

r. b.

Trotto oggi a Vinovo: sono di scena i gentlemen-driver, probabili sorprese

Lici di Casei lancia la sfida a Link

Pomeriggio all'insegna del puro agonismo, oggi a Vinovo: sono in scena i *gentlemen-driver*, cioè i guidatori dilettanti, che si affrontano in tutte le otto corse in programma.

Ovviamente, i pronostici sono legati alla maggiore o minore conoscenza che i gentlemen hanno dei cavalli che guidano, per cui è facile prevedere arrivi a sorpresa e conseguenti quote ricche per gli scommettitori.

Al centro della giornata è il Premio Romeo Scapolo, che ricorda uno dei protagonisti delle corse gentlemen di qualche anno fa.

La corsa vede di fronte il milanese Link e la torinese Lici di Casei. Il primo ha corso con buoni risultati a S. Siro e, avvantaggiato dalla migliore posizione di partenza, si fa preferire alla femmina, che è guidata dal santenese Giovanni Berchis, capoclassifica dei gentlemen torinesi 1989.

Tra i due può inserirsi Leggenda Farm, che dovrebbe essere progredito nella forma, dopo la corsa di rientro.

Trotto anche domani, con programma aperto ai professionisti: torna in pista Lurabo Blue, una dei trottatori di punta della sua generazione.

Omicron

PRIMA CORSA
PR. AUGUSTA ASSICURAZIONI ore 14,30
L. 6.800.000 - Corsa Trio - m 2060

1. Manu d'Ava (R. Montaldo)	2	2	R	22.4
2. Mercy di Casei (G. Bechis)	0	4	S	—
3. Mida Farm (S. Pellissero)	0	1	1	—
4. Mesta (M. Biasuzzi)	3	4	4	20.7
5. Maestoso (M. Gariglio)	1	3	4	21.3
6. Mozadio Mo (M. Bacilo)	0	2	4	21.8

Favoriti Mida Farm, Mercy di Casei, Mesta

SECONDA CORSA
PREMIO S.I.D.A.S. ore 14,55
L. 6.050.000 - Corsa Trio - m 1600

1. Meteor Pink (G. Rovida)	-	0	1	19.5
2. Malko (A. Dall'Oglio)	2	0	0	20
3. Meto Petrel (D. Gariglio)	4	R	0	—
4. Mania Vip (R. Montaldo)	-	-	R	—
5. Mariana River (G.B. Montaldo)	rientra			—
6. Mathews Bi (M. Biasuzzi)	-	-	0	—
7. Millard Clak (A. Janoni)	rientra			—
8. Moro Time (M. Gariglio)	0	S	1	22

Favoriti Meteor Pink, Moro Time, Malko

TERZA CORSA
PREMIO SCORPIO CLUB ore 15,20
L. 7.700.000 - Corsa Trio - m 1600

1. Loverina (G. Bechis)	0	3	0	21.6
2. Langosta (M. Biasuzzi)	-	-	0	—
3. Line Vdo (A. Dall'Oglio)	2	0	3	17.7
4. Lin Piao (G.C. Borini)	-	0	2	17.9
5. Lansing Or (M. Foco)	2	0	3	19.1
6. Litruria (A. Grosso)	3	1	1	20.9
7. Lacco Jet (G. Rovida)	0	3	1	20.1
8. Lista Chiusa (A. Marinno)	2	0	3	20.4

Favoriti Lin Piao, Line Vdo, Litruria

QUARTA CORSA
PREMIO RIST. LAMPIONE BLU ore 15,45
L. 4.500.000 - Corsa Trio - m 1600

1. Decor Rs (M. Lettieri)	0	3	0	21
2. Didus Mp (D. Gariglio)	0	0	0	20.6
3. Cacicco Ip (A. Merlino)	-	0	0	—
4. Elliotel (E. Colombino)	0	0	0	—
5. Irovic Rs (C. Versino)	R	0	4	21.1
6. Isidoro di Vho (M. Foco)	-	0	0	—
7. Diapason (L. Regge)	rientra			—
8. Ghobol (M. Bacilo)	0	0	S	20.2
9. Bano (Gius. Racca)	0	R	0	—
10. Ionion (S. Revelli)	-	0	0	—
11. Falabrac (G. Bechis)	0	4	4	21.6
12. Cobalto Lf (W. Demangone)	0	3	0	20.5
13. Fabrucci (G.C. Giacotto)	0	4	3	21.5
14. Filante Pegaso (M. Cisorio)	0	2	0	20.4

Favoriti Falabrac, Decor Rs, Irovic Rs

QUINTA CORSA
PR. MEMORIAL ROMEO SCAPOLO ore 16,10
L. 17.600.000 - Corsa Trio - m 2060

1. Link (A. Dall'Oglio)	3	3	3	17.2
2. Leggenda Farm (E. Pellissero)	-	-	4	—
3. Lauriz (A. Janetti)	4	1	S	19.5
4. Lici di Casei (G. Bechis)	1	2	0	19.8
5. Lindolm Time (M. Gariglio)	2	3	3	19.9
6. Lilì Pan (S. Revelli)	0	0	4	[illegible]

Favoriti Link, Lici di Casei, Leggenda Farm

SESTA CORSA
PR. AUGUSTA ASSICURAZIONI ore 16,35
L. 9.000.000 - Corsa Trio - m 2060

1. Finab (P. Proli)	S	2	1	19.7
2. Fiocco di Neve (F. Meneghetti)	1	3	3	20.5
3. Forever Ag (M. Gariglio)	4	2	S	—
4. Gubbio d'Ausa (M. Lettieri)	-	-	1	—
5. Fred Ferm (A. Dall'Oglio)	4	3	0	18.7
6. Gimmy Pan (S. Revelli)	0	1	4	17.5
m 2060				
7. Graluinut (A. Janetti)	-	-	1	21.7

Favoriti Finab, Fred Ferm, Gimmy Pan

SETTIMA CORSA
PREMIO AUGUSTA VITA ore 17
L. 7.000.000 - Corsa Trio - m 2060

1. Mo Ve (A. Grosso)	rientra			—
2. Fazao Lp (G.B. Montaldo)	1	1	S	21.3
3. Gainlady (M. Lettieri)	0	4	0	—
4. Impaga Rp (Gius. Racca)	4	2	1	19.7
5. Darioz (G. Rovida)	2	2	1	20.6
6. Erding del Pri (L. Caloria)	-	0	4	20
7. Eldorado (C. Versino)	3	0	0	19
8. Flysong Gar (A. Janetti)	1	0	S	20.6

Favoriti Flysong Gar, Darioz, Impaga Rp

OTTAVA CORSA
PREMIO ORO GALLERY ore 17,25
L. 6.000.000 - Corsa Trio - m 1600

1. Ieso di Civa (Gius. Racca)	-	-	0	—
2. Fox Ferm (F. Davico)	1	4	1	19.7
3. Ippolito Nievo (M. Gariglio)	4	0	0	20
4. Glook del Pino (M. Lupo)	0	0	1	22
5. Francia Cal (G.C. Giacotto)	0	2	4	20.5
6. Foelas (P. Proli)	0	4	0	18.1
7. Escudo Ferm (V. Scampolini)	rientra			—
8. Erebus (M. Lettieri)	0	1	2	20

Favoriti Fox Farm, Glook del Pino, Foelas

LEGENDA:
1, 2, 3, 4 = ordine d'arrivo delle ultime 3 gare disputate negli ultimi 2 mesi.
0 = non piazzato.
S = squalificato.
R = ritirato.